

মঙ্গলদৈ মহাবিদ্যালয়

# আলোচনী

মঙ্গলদৈ মহাবিদ্যালয় —



সম্পাদক • শ্রীমতীমায় হাজরিকা

দাদুল..

# মঙ্গলদৈ মহাবিদ্যালয় আলোচনী



॥ মঙ্গলদৈ মহাবিদ্যালয় সংগীত ॥

মহাজীরনব মহাসাধনাৰ  
আশাব গজালি তুমি,  
জ্ঞান গবিমাৰ ধ্যান ধাৰণাৰ  
মহান পুণ্যভূমি ॥ ১ ॥  
অজ্ঞানতাৰ অমসা বাতিত  
জনতা আছিল ডুবি,  
জ্ঞানৰ প্রদীপ শিখাবে বিলালা  
সুধা সঞ্জীরনী ।  
বিকশিত আজি শত শত দল  
তোমাৰ চৰণ চুমি ॥ ২ ॥  
বিয়পি পৰিছে চৌদিশে আজি  
তোমাৰ জ্যোতিৰ বাণ  
শত প্রদীপৰ জ্ঞানৰ জ্যোতিৰে  
তুমি যে দীপ্তিমান ॥  
তোমাৰ আভাত হওঁক প্রতিভাত  
নৱ প্রতিভাৰ খনি ॥ ৩ ॥  
- প্রভাত চৌধুৰী

সম্পাদনা সমিতি

□ সভাপতি

অধ্যক্ষ ড° পূৰ্ণ চন্দ্ৰ বৰা

□ উপ-সভাপতি

অধ্যাপক শ্ৰীজামালুদ্দিন আহমেদ

□ তত্ত্বাবধায়ক

অধ্যাপক শ্ৰীযুত মতিবাম মেধি

□ সদস্যবৃন্দ

প্ৰণৱ বৰদলৈ (প্ৰতাপ)—সাধাৰণ সম্পাদক । শান্ত নাথ—সাহিত্য  
সম্পাদক, এম. চালেউদ্দিন আহমেদ, গিবীশ ভূঞা, উৎপল  
হাজৰিকা, মিছ নিশা ফাটোৱালী, মিছ কববী শইকীয়া

□ সম্পাদক

মিনাবাম হাজৰিকা

শ্ৰীমতিবাম মেধি এম. এ. এম. ফিল.  
ভাবপ্ৰাপ্ত অধ্যাপক

শ্ৰীমিনাবাম হাজৰিকা  
সম্পাদক



\* \* সম্পাদকীয় \* \*

‘সাহিত্য’ জাতিৰ মেকদণ্ড স্বৰূপ। এই মেকদণ্ডক কেন্দ্ৰ কৰিয়েই কোনো এটা জাতিৰ ভৱিষ্যত নিৰূপণ কৰিব পাৰি। আনহাতে সাহিত্য জাতিৰ দাপোণ। এই দাপোণতেই জাতিটোৰ সকলোটি দিশ দেখা পোৱা যায়। এটা জাতিৰ আনৰ সৈতে ভাবৰ আদান-প্ৰদান কৰাত সহায় কৰে ভাষাই। সেয়ে ভাষাও আমাৰ জাতিৰ বিকাশৰ মুখ্য সাৰথি। ভাষাহীন সাহিত্য কল্পনাৰীতি। ভাষাহীন সাহিত্যৰ উদাহৰণ পৃথিৱীত নাই। ভাষা সাহিত্যৰ প্ৰাণ। ভাষাৰ গঠনৰ সৈতে সাহিত্যৰ গভীৰতাৰ সম্পৰ্ক অতি ওচৰ। অৱশ্যে পৰিবেশে যে ইয়াৰ ওপৰত প্ৰভাৱ পেলায় তাক অস্বীকাৰ কৰিব নোৱাৰি।

সাহিত্য এটা জাতিৰ ভাষাৰ মূৰ্ত প্ৰকাশ। প্ৰকৃততে সাহিত্য কেনেকুৱা হোৱা উচিত (?) ইয়াৰ উত্তৰ হয়তো এনে ধৰণেই দিব লাগিব—সাহিত্য হৈছে মনপ্ৰাণ জুৰ পেলোৱা পৰা, উতলা কৰিব পৰা, যুৱক-যুৱতীৰ প্ৰাণত বসন্তৰ বা’ লগাব, পৰা বৃদ্ধকালত ঈশ্বৰপ্ৰাপ্তিৰ চেতনা জগাই তুলিব পৰা, দেশৰ ছবৰস্থাৰ সময়ত, বিদ্ৰোহৰ সময়ত অত্যাচাৰী শাসকৰ শোষণক বিৰুদ্ধে একগোট হ’বলৈ বিদ্ৰোহৰ অগনি জ্বলাই দিব পৰা, বিপথগামী সমাজক গঠনমূলক নীতিৰে এক গোট কৰিব পৰা, অন্ধক পোহৰ দিব পৰা, স্থিতিশীলতাক প্ৰগতি মুখী কৰিব পৰা এক অনাবিল অক্ষুৰিত শক্তি নিহিত থকা ভাষাৰ মূৰ্ত প্ৰকাশ। সাহিত্যই সমাজৰ প্ৰকৃত সমস্যাটো দেখুৱাব পাৰিব তেতিয়াহে, যেতিয়াই সাহিত্য বাৰ্জনীতিৰ মেৰপাকৰপৰা আঁতৰত থাকিব আৰু এদল প্ৰকৃত সাহিত্যিকৰ (সেৱকৰ) সেৱা লাভ কৰিব। বাৰ্জনীতিৰ সৈতে জড়িত থকা সাহিত্যই প্ৰকৃততে সমাজৰ এটা ফালৰ কথাহে অংকন কৰে, ইয়াৰ মূলতে হ’ল তাৰ ওপৰত থকা বাৰ্জনীতিৰ নিয়ন্ত্ৰণ। ...— সেয়ে সাহিত্য সদায় স্বাধীন হৈ থাকিব লাগে; অৰ্থাৎ আনৰ প্ৰভাৱৰপৰা মুক্ত হ’ব লাগে।

মহাবিদ্যালয়ৰ ছাত্ৰ-ছাত্ৰীসকলৰ অন্তৰৰ ভাৱ প্ৰকাশৰ মুখপাত্ৰ হ’ল আলোচনীখন। এই আলোচনীখনে ছাত্ৰ-ছাত্ৰীৰ কলনৰ মাজেৰে সমাজৰ, মহাবিদ্যালয়ৰ সমস্যা, জটিলতা আঁতৰাই সুন্দৰতা, সৰলতা অনাৰ এক বাহক স্বৰূপ। এনেধৰণৰ আলোচনী-বাতৰি আদিয়ে বহুসময়ত, বহু পৰিবেশত, জনসাধাৰণক নতুন পোৱাৰ নতুন পথ দেখুৱাই দিছে। বিশৃংখলতাক শৃংখলা-বদ্ধ কৰিবলৈ বৰ্তমান অৱস্থাত আমাৰ ছাত্ৰ-ছাত্ৰীৰ বাবে মহাবিদ্যালয়ৰ আলোচনীখনেই হ’ল মাধ্যম স্বৰূপ। এইবাৰৰ আলোচনী খনে ইয়াৰে এটি প্ৰচেষ্টা।

ব্যক্তিগত :- এখন সুন্দৰ আলোচনীৰ এজন ভাল সম্পাদক হোৱাৰ ইচ্ছা মোৰ অতি সৰু-কালৰ! এইবেলি এই ইচ্ছা সফল হোৱাত আলোচনীখন প্ৰকাশ কৰি উলিওৱাৰ গুৰুভাৰ বহন কৰিছোঁ। অজানিতে কৰা ভুলদোষৰ বাবে মই মহাবিদ্যালয়ৰ অধ্যাপকমণ্ডলী আৰু ছাত্ৰ-ছাত্ৰীৰ ওচৰত ক্ষমা বিছাৰিছোঁ। অতি কম সময়ৰ ভিতৰতে আলোচনীখন ছপাব লগা হোৱাত ইয়াৰ দোষ-ত্রুটি সন্দেহ পঠক আৰু ছাত্ৰ-ছাত্ৰী বন্ধু-বান্ধবীসকলৰ বিচাৰ্য্য।

কৃতজ্ঞতা :- মঙ্গলদৈ মহাবিদ্যালয় আলোচনীখন প্ৰকাশৰ ক্ষেত্ৰত আমাৰ অধ্যক্ষ মহোদয়, ভাৰ-প্ৰাপ্ত অধ্যাপক, সাহিত্য বিভাগৰ সম্পাদকসমূহ, অধ্যাপকমণ্ডলী, সমূহ কৰ্মচাৰীসকল, মহাবিদ্যালয়ৰ ছাত্ৰ সন্থাৰ সদস্যসকল তথা সমূহ ছাত্ৰ-ছাত্ৰীক বিভিন্ন দিশত সহায় কৰা বাবে মোৰ ফালৰ পৰা আন্তৰিক কৃতজ্ঞতা জনালোঁ। শেষত আলোচনী খনৰ উত্তৰোত্তৰ উন্নতি কামনা কৰিলোঁ।

শ্ৰীমিনাবাম হাজৰিকা (সম্পাদক)

আলোচনী বিভাগ

## ॥ বিষয় ক্রম ॥

### প্ৰবন্ধৰ শব্দাই

ঈশ্বৰ উপকাৰিতা	॥ ১ ॥	শ্ৰীদেবী দাস নেওগ
অসমীয়া সংস্কৃতিৰ জনক	॥ ৫ ॥	শ্ৰীলক্ষণ ডেকা
মহাপুৰুষ শ্ৰীমন্ত শঙ্কৰদেৱ		
ৱৰ্দ্ধ ইন্দ্ৰিয়ৰ বাতৰি	॥ ১০ ॥	ড° পূৰ্ণ চন্দ্ৰ বৰা
অসম কেশৰী জীৱন্ত আগুয়গিবি	॥ ১৩ ॥	শ্ৰীকলেন্দ্ৰ দেৱ শৰ্মা
দৰঙীয়া কৃষ্টিত এভূমুকি	॥ ২০ ॥	শ্ৰীবিজয় কুমাৰ শৰ্মা
নগ্নতাবাদ	॥ ৩২ ॥	মঃ আফতাবুদ্দিন আহমেদ
বিহু সংস্কৃতিত জনজাতীয় উৎস	॥ ৩৮ ॥	শ্ৰীবঞ্জিতা কলিতা
জ্যোতি প্ৰসাদৰ 'লভিতা' নাটত এটি		
বাস্তৱবাদী নাৰী চৰিত্ৰ লভিতা	॥ ৪০ ॥	কুমাৰী ননীমণি মজুমদাৰ
ছৰবাৰ "শূন্য পৰিচয়" এটি চমু আলোচনা	॥ ৪৫ ॥	ডিম্বেশ্বৰ বৰুৱা
অণাবিক বোমা	॥ ৪৯ ॥	এম, চালেহউদ্দিন আহমেদ
অসমীয়া সাহিত্যত বমন্যাসবাদ	॥ ৫৪ ॥	শ্ৰীকনক চহৰীয়া
কপকৌৱৰ জ্যোতিপ্ৰসাদ আগবৰালাৰ অৱদান	॥ ৫০ ॥	মিচ্, দীপাঞ্জলি বৰুৱা
দৰঙ্গত মাঘৰ দোমাহী	॥ ৬১ ॥	ড° নবীনচন্দ্ৰ শৰ্মা
অসম কেশৰী অম্বিকাগিবি বায় চৌধুৰী		
( বাণী বিছাত )	॥ ৬৮ ॥	শ্ৰীকলেন্দ্ৰ দেৱ শৰ্মা

### কবিতাৰ শব্দাই

অমৃতৰ সন্ধানত	॥ ১ ॥	ডিম্বেশ্বৰ বৰুৱা
অন্ধ	॥ ২ ॥	মঃ আয়েজুব বহমান
সীমাহীন প্ৰশ্ন	॥ ৩ ॥	শ্ৰীতৃষ্ণা বৰুৱা
সংকল্প	॥ ৪ ॥	মঃ জালাল উদ্দিন আহমেদ
প্ৰতিশ্ৰুতি :— মৃত্যুঞ্জয়ৰ	॥ ৫ ॥	শ্ৰীবেলো মণি বাজবংশী
নোৰ দেশ আৰু মানুহৰ	॥ ৬ ॥	কুমাৰী ননীমণি মজুমদাৰ
অপকপা	॥ ৭ ॥	শ্ৰীকনকলতা দেবী
ওৱেচিচ	॥ ৮ ॥	ইনামোব হুছেইন
ছপৰ বাতিও উজাগৰে থাকেঁ	॥ ৯ ॥	শ্ৰীভানু হাজৰিকা



কাল ওবফে সৃষ্টি	॥ ১১ ॥	মুছাদিক ছেইন
তোমালে মনত পবে	॥ ১২ ॥	শ্রীজিতেন হাজৰিকা
সঁচা মৰম নাথাকিলে	॥ ১৩ ॥	শ্রীধনেশ্বৰ বৰুৱা
শব্দৰ নতুন খেতিয়ক	॥ ১৪ ॥	শ্রীচিত্ৰজ্যোতি নাথ
এমুঠি কবিতা	॥ ১৫ ॥	শ্রীচন্দ্ৰ কান্ত হাজৰিকা
স্বাগত হে মাতৃৰ পূজাৰী	॥ ১৬ ॥	মিচ ডিন্স হাজৰিকা
চাৰ্কাচৰ বাঘ	॥ ১৬ ॥	শ্রীসাধিবাম বৰা
মোৰ দেশ	॥ ১৭ ॥	শ্রীপবিত্ৰ কুমাৰ শৰ্মা
কবিতা বচা নহ'ল	॥ ১৮ ॥	শ্রীকণুপ্ৰভা চহৰীয়া
আক্ষেপ	॥ ১৮ ॥	শ্রীঅতুল কুমাৰ মেধি
বিষ্ণু বাভালৈ এটি প্ৰশ্ন	॥ ১৯ ॥	শ্রীকৃষ্ণ কান্ত বৰা
ছটি গীত	॥ ২০ ॥	শ্রীদিগন্ত কুমাৰ বৰুৱা
মাদাৰ টেবেছা	॥ ২১ ॥	মিছ চফিকা চুলতানা বেগম
এটি তেজবঙা গোলাপৰ কলি	॥ ২২ ॥	শ্রীধৰ্ম্মকান্ত বৰুৱা
গীত	॥ ২৩ ॥	ইন্দিছ আলী
অসহায় যীশু	॥ ২৩ ॥	মিচ ছলপ্ৰিয়া ডেকা
ছটি কবিতা	॥ ২৪ ॥	অধ্যাপক বমেন ৰায়

#### গল্পৰ শৰাই

মৰীচিকা	॥ ১ ॥	সাগৰিকা চহৰীয়া
জোৱাৰ ভাটা	॥ ৫ ॥	শ্রীভবেন্দ্ৰ বড়ো
এটি গল্প, নাম প্ৰকল্প	॥ ৮ ॥	শ্রীপ্ৰভাত চন্দ্ৰ ডেকা
যন্ত্ৰ-মানব-কাৰখানা	॥ ১১ ॥	শ্রীশিশিৰ (শশীম) বৰদলৈ
ছখন ছবি	॥ ১৮ ॥	মিচ. বিভা বৰদলৈ

#### নাট্যৰ শৰাই

অসমীয়া কথাছবিৰ নামেৰে লিখা এখন চিঠি	॥ ১ ॥	নৱজ্যোতি শৰ্মা
একাংকিকা - আইডেনটিটি কাৰ্ড	॥ ২ ॥	মিছ জামিউন নেচা (বুলিন)

#### English Section

A Decade of Assam	॥ 2 ॥	Sadhi Ram Borah
O' Little Stars	॥ 2 ॥	Siba Prasad Baruah
Powerful God	॥ 3 ॥	Md. Asadullah Ahmed
A Road Victim	॥ 3 ॥	Nihar Ranjan Mishra
Literacy Among the Tribals of Darrang District	॥ 4 ॥	G. C. Goswami
Geographical Setting of the Mangaldai Town Area	॥ 10 ॥	Mati Ram Medhi

---

মঙলদৈ মহাবিদ্যালয়ৰ অধ্যক্ষৰ কাৰ্য্যালয়



কৰ্মৰত অৱস্থাত অধ্যক্ষ ড° পূৰ্ণচন্দ্ৰ বৰা

## মহাবিদ্যালয়ৰ বিভিন্ন অভাব-অভিযোগ



অসমৰ শিক্ষামন্ত্রী মাননীয় শ্ৰীযুত বৃন্দাবন গোস্বামীক মঙ্গলদৈ মহাবিদ্যালয়ৰ বিভিন্ন অভাব  
অভিযোগ সম্পৰ্কে সাধাৰণ সম্পাদক শ্ৰীপ্ৰণৱ বৰদলৈ (প্ৰতাপ) য়ে স্মাৰক পত্ৰ দিয়া দেখা গৈছে।

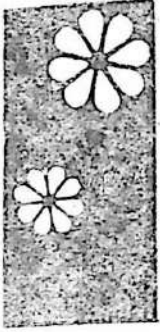

## ঈশ্বৰ উপকাৰিতা

● দেবী দাস নেওগ, এম. এ. এল. এল. বি.  
অধ্যাপক, দৰ্শন বিভাগ

{ ইতিহাসে ঢুকি পোৱা দিনেৰে পৰা মানুহৰ ধ্যান-ধাৰণা, মূল্যবোধ সলনি হৈ আহিছে। কিন্তু ঈশ্বৰ-বিশ্বাস হলে আজিও অটুট হৈ আছে। মূৰ্ত্ত বস্ত্ৰেই হওক বা অমূৰ্ত্ত ধাৰণাই হওক বিশেষ কিবা উপকাৰ নাপালে মানুহে ভাষ্টবিনত দলিয়াই পেলায়। কি বা কেনেকুৱা উপকাৰ পোৱা বাবে মানুহে আজিও ঈশ্বৰ-বিশ্বাসক ভাষ্টবিনত ঠাই দিয়া নাই তাৰেই এটি চমু আলোচনা কবিলে প্ৰবন্ধটোত চেষ্টা কৰা হৈছে। }

—অস্তিত্ব থাকক বা নাথাকক ঈশ্বৰ উপকাৰ হ'লে আছে।

আজি কালি বিবেকক বৰকৈ আঁসৈ দিলে নচলে। কেনেবাকৈ চলিলেও পৰিবাৰৰ মুখখনো বৰকৈ চলে। ‘.....’ লগৰ মানুহে ক’ত কি কবিলে। আমাৰ এইজনাবহে ভ্ৰলোক হবলৈ যাওঁতে টিকা ওলাল। সঁথন নোহোৱা মানুহ ক’ববাৰ ‘.....’। কিমান—শুনিব? ধৰ্ম্ম্যাবো এটা সীমা আছে। কথাষাৰো জানো মিছা? জৰুৰী কাপোৰ পিন্ধি পদত্ৰজে বা ভগা চাইকেলখনত উঠি কোনোবা ‘বৰ মানুহ’ৰ ঘৰলৈ যাওক। বৰ মানুহজন কোনোবা মায়াবাদী ( ব্ৰহ্ম সত্য জগত মিথ্যা বুলি কোৱা ) বাবাৰ শিষ্য হলেও দাবোৱান, চাপ্ৰাণী বা বাহাছৰ নামধাৰী লগুৱাই গেটৰ মুখেতে দাবোগাই গকচোবক জেবা কবাৰ দৰে চকু বখলিয়াই আপোনাক জেবা কবিলে—‘কব মানুহ, কি লাগে, কি নাম, পিতাৰ নাম, ঠিকনা, গাওঁ, মৌজা, থানা.....’? কপাল ভাল হ’লে চিবিৰ ওচৰত ঠিয় হৈ বা ইতবজনৰ বাবে বাবান্দাত পাবি থোৱা বেঞ্চখনত বহি বৰমানুহৰ আগমনলৈ অপেক্ষা কবিলে অনুমতি পাব। ফিট্‌ফাট্‌ সাজপাৰ কৰি চিক্‌মিকিয়া গাড়ীত উঠি যাওক। “বৰমানুহ” ঘৰত নাথাকিলে মেমচাহাবেই ( বগাচাহাব যোৱাৰ পিছত বৰমানুহৰ ঘৰৰ ধূমকলী কেইজনীয়েই মেমচাহাব হ’ল ) ওলাই আহি কাৰ্পেট পৰা ড্ৰইংৰুমৰ শ্ৰুকোনল চোফাত বহুৱাই



আমাৰ গণতন্ত্ৰ মানে হ'ল ভোট গোটোৱাৰ তন্ত্ৰ মন্ত্ৰ। আমি ভোগ কৰা গণতন্ত্ৰ হ'ল খালি বটল, ফটা জোতাৰ দৰে ইংৰাজসকলে এৰি থৈ যোৱা পেলনিয়া বস্ত্ৰ। বাক-স্বাধীনতা, ব্যক্তি স্বাধীনতাৰ দৰে গণতন্ত্ৰৰ ছংপিওক তেওঁলোকে ইংলণ্ডৰ হাইড-পাৰ্কলৈ বুলি লৈ গ'ল।—এৰি থৈ গ'ল মাথোন ভোট দিয়াৰ স্বাধীনতা। জাত-কুল, বৰ্ণ-গোত্ৰ আদি ধৰ্মবেই অঙহী বঙহী। এইবোৰে ভোট গোটোৱাত কিমান সহায় কৰে নকলেও হ'ব। ধৰ্ম-নিৰপেক্ষতাৰ বৰকথা কোৱা দলবোৰেও ধৰ্ম, জাত, কুল আদিৰ কথা বিবেচনা কৰিহে সমষ্টিবোৰৰ কাৰণে প্ৰাৰ্থীক মনোনয়ন দিয়ে। শ্ৰেণী সংগ্ৰামৰ বাহিৰে আন একোকে বিশ্বাস নকৰাসকলেও নিৰ্বাচনৰ আগে আগে 'ইজিম-টিজিন' সিকিয়াত তুলি থৈ কোন সমষ্টিত কোন ধৰ্মৰ কোন জাতৰ কিমান ভোটদাতা আছে হিচাপ কৰাত লাগি যায়।

ঈশ্বৰৰ সন্তান-সন্ততি আৰু অঙহী-বঙহী-সকলে ব্যক্তিগত বিপদৰ সময়তো বহু সময়ত সহায় কৰে। ধৰি লওক কাবোৰৰ বাবীত তামোল চুব কৰিবলৈ যাওঁতে আপুনি হাতে-লোতেৰে ধৰা পবিল! আপোনাক গৰুৰু পৰাৰে তামোলগহত বান্ধি গৃহস্থ-গৃহস্থজনীয়ে চেকীখোৰা আৰু বাঢ়নি বিচাৰিব ধৰিছে। অলপ গনিপিত্তি চাই লওক ধৰ্ম, জাত-কুল-কোনটোত আপোনাৰ আৰু গৃহস্থৰ অমিল আছে। যি-টোতেই অমিল দেখা পায় সেইটোৰেই দোহাই দি চিঞৰক—অমুক ধৰ্মৰ, অমুক জাতৰ মানুহে তমুক ধৰ্মৰ, তমুক জাতৰ মানুহক নিৰ্যাতন কৰিব খুজিছে। আপোনাৰ নিজ ধৰ্ম জাত কুলৰ মানুহ জাকে জাকে ওলাই আহিব আপোনাক নিৰাপত্তা প্ৰদান কৰিবলৈ।

আজিকালি ধৰ্ম-নিৰপেক্ষতা নামৰ পদ (Term) এটা ওলাইছে। পদটো দুটা অৰ্থত লব পাৰি। এটা অৰ্থত ধৰ্ম-নিৰপেক্ষতা মানে হ'ল সকলো ধৰ্মীয় সন্তা-অচুঠান, উৎসব-পৰ্ব আদিৰ প্ৰতি নিৰ্বিকাৰ মনোভাব লোৱা। আনটো অৰ্থত সকলো ধৰ্মকে সনানে বাহ-বা দিয়া। কোনোবা নামঘৰত যদি টিনপাত ছৰাঙোল দিলে কাষতে থকা মন্দিৰ বা মচ্-জিদ-টোক বিলাতী মাটি (চিমেণ্ট) কেইবেগমান দিয়ক। বুদ্ধ পূৰ্ণিমাৰ দিনা হয়তো বুদ্ধই ছাগলী পোৱালিৰ প্ৰতি দেখুৱা মৰমৰ কথা উল্লেখ কৰি অহিংসাব জয়গান গাই অনাতাঁৰ ভাষণ এটি দিলে। কালীপূজাৰ দিনা ছাগলী পোৱালিক মৰম কৰা আৰু ছাগলী পোৱালিৰ মঙহ খোৱা মূলতঃ একে কথা বুলি কাকতত পাণ্ডিত্যপূৰ্ণ প্ৰবন্ধ এটি লিখিলে। প্ৰথমটো অৰ্থত ললে নিৰ্বাচনৰ সময়ত একো কয়দা নহয় বাবে ধৰ্ম-নিৰপেক্ষতা শব্দটো দ্বিতীয় অৰ্থতেই বুদ্ধিমান লোকসকলে গ্ৰহণ কৰা পৰিলক্ষিত হৈছে।

প্ৰয়োগবাদী (Pragmatist) দাৰ্শনিক সকলৰ মতে যিটোৱেই উপযোগী সেইটোৱেই সত্য (Whatever is useful is true)। ঈশ্বৰৰ অস্তিত্ব থাকক বা নাথাকক ঈশ্বৰ-বিশ্বাসে মানুহৰ জীৱন সুখন কৰি তোলে বাবেই কোনো কোনো প্ৰয়োগবাদীয়ে ঈশ্বৰৰ অস্তিত্ব মানি লয়। বীশুখীষ্ট, হজৰত মহম্মদ, গান্ধী, বিবেকানন্দ আদিৰ দৰে ক্ষণজন্মা পুৰুষে যে ঈশ্বৰ-বিশ্বাসৰ সহায়েৰে জনহিতকৰ কাম নকৰা নহয় কিন্তু আমাৰ দৰে ঘটবাম-বাতিবামবোৰৰ জীৱন, ঈশ্বৰ-বিশ্বাসে সুখন কৰি তুলিছেনে বিষয় কৰি তুলিছে ভাবিবলগীয়া কথা।



## ॥ অসমীয়া সংস্কৃতিৰ জনক

● ॥ মহাপুৰুষ শ্ৰীমন্ত শঙ্কৰদেৱ ॥

শ্ৰীলক্ষণ ডেকা

স্নাতক মহলা ( কলা ) ১ম বাৰ্ষিক।

অসমীয়া জাতিৰ শত শত বছৰৰ তপস্যাৰ ফল স্বৰূপেই এজন “সৰ্বগুণাকৰ” ব্যক্তি অসমত জন্ম গ্ৰহণ কৰি অসমীয়া জাতিক ধন্য কৰি গৈছে। স্বৰূপাৰ্থত শঙ্কৰদেৱেই হ’ল অসমীয়া জাতিৰ জনক। এইজনা মহাপুৰুষৰ জন্ম হৈছিল আজিৰ পৰা প্ৰায় পাঁচশ বছৰৰ আগতেই; খ্ৰীঃ ১৪৪৯ চনত নগাওঁ জিলাৰ বৰদোৱাৰ আলি পুখুৰী নামে ঠাইত।

মহাপুৰুষ শঙ্কৰদেৱ আছিল পূৰ্ণ প্ৰতিভাৰ স্বৰূপ অভিব্যক্তি। তেখেতক অসমীয়া সমাজত ঘাইকৈ আমি ধৰ্মগুৰু, সাহিত্যগুৰু, সমাজ সংগঠক তথা সংস্কৃতিৰ জনক হিচাবে পাওঁ। মহাপুৰুষ শঙ্কৰদেৱ আছিল মহাপুৰুষীয়া বৈষ্ণৱ ধৰ্মৰ প্ৰবৰ্ত্তক। তেখেতে একশৰণ নাম ধৰ্ম প্ৰচাৰ কৰিছিল। নাম ধৰ্মৰ শ্ৰেষ্ঠতা এইখিনিতে যে এই ধৰ্ম, উপসনাত কোনো প্ৰকাৰৰ জাতি বৰ্ণ বিচাৰৰ প্ৰয়োজন নহয়; ব্ৰাহ্মণৰ পৰা চণ্ডাললৈকে সকলো এই ধৰ্মৰ অধিকাৰী হ’ব পাৰে। এক পৰম-ব্ৰহ্মত বাহিৰে আন সত্তা এই ধৰ্মত স্বীকাৰ কৰা নহয়। গীতাৰ পৰা শ্ৰেষ্ঠ ভক্তিযোগ নিৰ্গুণ ঈশ্বৰত একশৰণ আনি শঙ্কৰদেৱে তেখেতৰ প্ৰচাৰিত ধৰ্মত প্ৰাণ নিক্ষেপ কৰিছে।

মহাপুৰুষ শঙ্কৰদেৱৰ নৱ-বৈষ্ণৱ ধৰ্ম আছিল ভাৰতৰ সামন্তযুগৰ ভাৱাদৰ্শ। এটা ভাৱাদৰ্শী শক্তি হিচাবে ভাৰতত সামন্ততন্ত্ৰ দূৰ কৰাত এই ধৰ্মৰ যথেষ্ট অবিহণা আছিল। ভক্তি ধৰ্মত থকা গুৰু আৰু ভগবানৰ প্ৰতি ঐকান্তিক “মুক্তিত নিস্পৃহ” ভক্তিৰ ধাৰণাই এই আনুগত্যৰ যোগান ধৰিছিল। পূৰ্বনি জনজাতীয় সমাজ ক্ৰমে ভাঙি গৈ নতুন সামন্ত সমাজ গঢ় লৈ উঠাৰ ফলত যি গোষ্ঠী চেতনাৰ অৱলুপ্তি ঘটিছিল তাৰ ঠাই পূৰাইছিল আৰু নতুন অনুগত চেতনাৰ বুনিয়াদ দৃঢ় কৰিছিল বৈষ্ণৱ ভক্তি ধাৰণাই। ভক্তিবাদ হ’ল ঈশ্বৰৰ প্ৰতি অচলা

আলুগত্য; সামন্ত ভাবাদৰ্শৰ লগত ই নিখুত  
ভাবে খাপ খোৱা অসমতো! ভক্তিবাদৰ তাৎপৰ্য্য  
এয়ে।

বেজবৰুৱাদেৱে মহাপুৰুষ শঙ্কৰদেৱৰ এই  
মহাপুৰুষীয়া ধৰ্মৰ প্ৰচাৰৰ ক্ষেত্ৰত ধৰ্মৰ  
বিশেষত্ব, সাম্প্ৰদায়িকতা, বিশ্বজনীনতা আদিৰ  
ওপৰত বিশ্লেষণ দাঙি ধৰি কয় যে, মহাপুৰুষ  
শঙ্কৰদেৱৰ ধৰ্ম বিশ্বজনীন, উদাৰ আৰু মহান  
ধৰ্ম। তেখেতৰ ধৰ্ম প্ৰচাৰৰ বাহন হিচাবে  
কাব্য-নাট আৰু সত্ৰৰ ওপৰত বেছি গুৰুত্ব  
দিছিল, আৰু সৰ্বভাৱতীয় বৈষ্ণৱ ধৰ্মৰ  
নৱজাগৰণত অবিহণা যোগাইছিল। বেজ-  
বৰুৱাৰ মতে ধৰ্ম প্ৰচাৰৰ প্ৰণালী সমূহৰ  
বিশেষত্ব এই “গীত, পদ, ভটিমা চপয় আদি  
গাই, খোল তাল লৈ হৰি নাম কীৰ্ত্তন কৰি  
ধৰ্ম প্ৰচাৰৰ প্ৰণালী সমূহ নিশ্চয় তেখেতে  
বৃন্দাবন, মথুৰা, উৰিষ্যা, বাবানসীৰ পৰা  
শিকি আহি অসমত চলাইছিল।

মহাপুৰুষ শঙ্কৰদেৱে প্ৰচাৰ কৰা ধৰ্মৰ মূল  
কথা এয়ে যে এক ইশ্বৰত একনিষ্ঠ আৰু সুদৃঢ়  
ভাৱে শৰণ লোৱা। তেখেতে নিৰ্বাৰক ব্ৰহ্মক  
স্বীকাৰ কৰিছিল; আনহাতে তেখেতে অদ্বৈত-  
বাদ সম্পূৰ্ণ মানি লৈছিল। যিহেতু কৰুণাময়  
ইশ্বৰক উপলক্ষি কৰিবলৈ তেওঁক পাবলৈ ক্ৰিয়া  
বহুল যাগ-যজ্ঞৰ প্ৰয়োজন নাই। জ্ঞানবো  
আৱশ্যক নাই। একমাত্ৰ অন্তৰৰ নিৰ্মল  
ভক্তিবোহে জীৱই ইশ্বৰক জানিব পাৰে।

জাতিৰ ঐক্য স্থাপনৰ ক্ষেত্ৰত ধৰ্মৰ  
প্ৰভাৱ কিমান তাক নক’লেও হ’ব। অসমীয়া  
জাতি জীৱাই বাখিবলৈ হ’লে জাতিৰ জনক  
শ্ৰীমন্ত শঙ্কৰ দেৱে দেখুৱাই বোৱা আদৰ্শ আৰু

ধৰ্মৰ সোণোৱালী বহল বাটেৰে আমি দৃঢ়তাৰে  
আগবাঢ়ি যাব লাগিব। বৃহৎ অসমীয়া জাতি  
গঠনত অবিহণা যোগোৱা প্ৰধান উপাদান সমূহ  
হৈছে—মঙ্গোলীয়, অষ্ট্ৰিক আদি, আৰ্য্য, অনাৰ্য্য  
সকল, সুদূৰ কাণ্যকুজৰ পৰা অহা কায়স্থ,  
ব্ৰাহ্মণ, গোসাঁই মহন্ত সকল, প্ৰাচ্যৰ আহোম  
সকল আৰু ভাৰতবৰ্ষৰ বিভিন্ন ঠাইৰ পৰা  
প্ৰব্ৰজিত হোৱা লোক সকল। এই বিভিন্ন  
জাতি উপজাতিৰে ভৰি থকা দেশখনত এক  
বৃহৎ অসমীয়া জাতি আৰু সমাজ গঠনত প্ৰধান  
ভূমিকা ললে মহাপুৰুষ শ্ৰীমন্ত শঙ্কৰদেৱে—  
যাক নববৈষ্ণৱ যুগৰ স্বৰ্ণসৌৰ নিৰ্মাতা বুলি  
অভিহিত কৰিব পাৰি। সৃষ্টি হ’ল এক নতুন  
অসমৰ এইজনা পুৰুষৰ মহান জীৱনৰ আদৰ্শই  
সুদীৰ্ঘ ৪০০-৫০০ বছৰীয়া সংস্কৃতি আৰু সমাজৰ  
এটি ৰাৱা বোৱাই বখাত আশাতীত ৰূপে  
সমল যোগাইছে।

আজি অনেকজন ধৰ্ম প্ৰবৰ্তকৰ প্ৰভাৱ  
অসমৰ জনসাধাৰণৰ মনৰ পৰা মচ খালেও  
শঙ্কৰদেৱৰ ধৰ্মৰ মহান আদৰ্শ মানুহৰ মাজত  
দিনে দিনে তেজাল আৰু জীৱন্ত হৈ উঠিছে।  
তাৰ কাৰণ এয়েই যে শঙ্কৰদেৱে অসমক যি  
ধৰ্ম দি গ’ল সি এক যুগপোষোণী ধৰ্ম।  
প্ৰজাজ্যোতিৰ উৱাদিহ হেৰুৱাই তাত্ত্বিকতাৰ  
অন্ধকাৰত বাট খেপিয়াই ফুৰা অসমৰ জন-  
সাধাৰণক শঙ্কৰদেৱে বাট দেখুৱাই আধ্যাত্মিক-  
তাৰ পোহৰলৈ লৈ আহিছিল—আজিৰ পৰা  
প্ৰায় পাঁচশ বছৰ আগতে। তেওঁ বুজিছিল  
যে নিৰক্ষৰ জনসাধাৰণক ধৰ্মৰ মূলতত্ত্ব বুজাই  
দিবৰ কাৰণে মাতৃভাষাই আটাইতকৈ উপযোগী  
সেইবাবে তেওঁ গোটেই জীৱন জুৰি দেৱভাষা

সংস্কৃতৰ পৰা অনুবাদ কৰি বাচক বনিয়া সাহিত্য বচনা কৰিলে। কীৰ্ত্তন, দশম, বৰগীত, নামঘোষা, ভাওনা নাটৰ জৰিয়তে উপাস্যদেৱ, কৃষ্ণক জনসমাজত চিনাকি কৰি দিলে।

এটা কথা সত্য যে শঙ্কৰদেৱে ভাৰতীয় শাস্ত্ৰীয় সংগীতক তেওঁৰ স্বপ্রাণোদিত বৰগীত টোটেয়, ভটিমা আদিত প্ৰত্যক্ষভাৱে ব্যৱহাৰ কৰা নাই। কাৰণ বিভিন্ন লোক সংগীতেৰে ভবি থকা দেশ অসমত যদি ভাৰতীয় শাস্ত্ৰীয় সংগীতৰ ধাৰাবোৰ প্ৰত্যক্ষভাৱে সময় সান্নিধ্য নকৰাকৈ জাপি দিয়া হয় তেতিয়া সেই চাম মানুহৰ বাবে সিমান প্ৰাণস্পৰ্শী নহব। ই অতি সাধাৰণ মনোবৈজ্ঞানিক দৃষ্টিভঙ্গী—যিটো শঙ্কৰদেৱৰ বাবে আছিল সহজেই অনুমেয়। সেয়ে তেখেতে প্ৰাক-শঙ্কৰী যুগত প্ৰচলিত ওজাপালি দেওধনী নাচ আদিৰ পৰা সমল গোটাই এক মাৰ্গীয় সংগীতৰ ধাৰা সৃষ্টি কৰি যাগযজ্ঞ, বলিবিধান, দেৱদেৱীৰ পূজা উচ্ছেদ কৰি বৈষ্ণৱ ধৰ্ম্মৰ মাজেৰে অসমৰ সামাজিক আৰু আধ্যাত্মিক বিবৰ্তন আনিছিল সময়ৰ যোগেদি। উঃ শুনীতি চট্টোপাধ্যায়ে শঙ্কৰদেৱ সময়ৰ প্ৰতীক হিচাবে এনেদৰে মন্তব্য দিছে: “Sankardev was the greatest builder of Assam by bringing in a purer spiritual life –As a religious leader he was unquestionably one of the greatest, India has ever produced.”

বাস্তৱিকতে মহাপুৰুষ জনাই যিখিনি দান দি থৈ গ'ল সেয়ে আজিও অসমীয়া ভাষাক

জীয়াই ৰাখিছে। মহাপুৰুষ শংকৰদেৱে তেখেতৰ ছকুৰি বছৰীয়া জীৱন কালত অজস্ৰ গ্ৰন্থ প্ৰণয়ন কৰি থৈ গৈছে। বিষয়বস্তু অনুসৰি সেই গ্ৰন্থ-বাজিক বিভিন্ন ভাগত ভাগ কৰা হৈছে। যেনে—কাব্যহিচাবে হৰিচন্দ্ৰ উপাখ্যান, কল্পিনী-হৰণ, বলিচলন, অমৃতমণ্ডন, গজেন্দ্ৰোপাখ্যান, অজামিল উপাখ্যান, কুকক্ষেত্ৰ, ভক্তিতত্ত্ব প্ৰকাশক আদি গ্ৰন্থ হিচাবে—ভক্তি প্ৰদীপ, ভক্তি বঙ্গৱলী, নিমি নৱ সিদ্ধ সংবাদ ভাঙনি-মূলক হিচাবে—ভাগৱতৰ প্ৰথম, ২য়, ১০ম, ১১শ ১২শ স্কন্ধ উত্তৰাকাণ্ড বামায়াণ, কীৰ্ত্তন, গুণমালা। গীত হিচাবে—বৰগীত, ভটিমা। নাট হিচাবে পন্নীপ্ৰসাদ কালিয়দমন, কেলি-গোপাল, কল্পিনী হৰণ, পাৰিজাত হৰণ, বামবিজয়, আদি। ধৰ্ম্ম প্ৰচাৰৰ উদ্দেশ্যে বচনা কৰিলেও শংকৰদেৱৰ সাহিত্য এহাতে যেনেকৈ বিশ্বজনীন আনহাতে তেনেকৈ উৎকৃষ্ট সাহিত্যৰ সকলো গুণেৰে সমৃদ্ধ।

মহাপুৰুষ শংকৰদেৱৰ মহান আদৰ্শ সমগ্ৰ অসম ভূমিত বিস্তৃত কাৰ্য্যসূচীৰে আজিও বিদ্যমান। এই আদৰ্শ তথা অৱদান সমূহ মহাপুৰুষ জনাৰ বাল্যকালৰে পৰা প্ৰতিভাত হৈছিল। তেখেতে কীৰ্ত্তন ঘোষা পুথিত ব্যক্ত কৰা আমি পাওঁ;

“সৰ্বতত্ত্ব ভকতক মই গুৰু মানো।

ভকত গুৰুত পৰে আনক নাজানো ॥

এই অপাৰ শাস্ত্ৰজ্ঞান সিদ্ধ শ্ৰীমন্ত শংকৰদেৱ দৈৱিক গুণৰ আধাৰ আছিল। মহামানৱৰ এই অপাৰ গুণসমূহ দেখিছিল বাল্যকালৰ শিক্ষাগুৰু মহেন্দ্ৰ কন্দলিয়ে, কুলগুৰু বাম ৰামে ভগবান



প্ৰেৰিত ছত বুলি জ্ঞান কৰিছিল আনকি  
জন্মদাতৃ মাতৃয়েও।

মহাপুৰুষ জনাব মহান আদৰ্শ তথা সাহিত্য  
সংস্কৃতিৰ অৱদান সকলো ভাষা, সাহিত্যৰ  
বুৰঞ্জীতে জ্যোতিস্মান। কুৰি শতিকাৰ সপ্ত-  
দশকৰ বুৰঞ্জীত আমি পাওঁ যে খলুৱা ভূঞা  
ৰাজশাসনৰ বিনিময়ত, আহোম চুতীয়া, কোচ-  
কছাৰীৰ ৰাজনৈতিক অবিয়া অৰিত নিবৃতি-  
প্ৰবৃতি মাৰ্গত লিখ্ত সাংস্কৃতিক খবিয়াল সেই  
সময়ত ছত্ৰগীয়া অসমীয়া সমাজত দেখা দিয়া  
পৰিবৰ্তনৰ চাকনৈয়াৰ তুল্য যিয়ে অখণ্ড  
সংস্কৃতিৰ প্ৰতীক পুৰণিকলীয়া গোটটি আজি  
খণ্ড-বিখণ্ড কৰি ইতিহাসৰ অভূতপূৰ্ব ঘটনা  
বচনা কৰিলে। এইটোও মন কৰিবলগীয়া  
বৈষ্ণৱৰ তিনি ৰাজ্য ববদোৱা, বেলগুৰি কমলা-  
বাৰী, বৰপেটা বাউসী স্তম্ভবী ; বেহাৰ কাকত  
কুটা-ভেলা ছুৱাব ; ইতিহাস আছিল আৰু ইয়াৰ  
আলমতহে তেওঁৰ তিনিৰাজ্য সাংস্ক্ৰাং গোকুল,  
মথুৰা, বৃন্দাবনত অসমীয়া কলা কৃষ্টিৰ প্ৰাণকেন্দ্ৰ  
হৈ উঠিছিল। অসমীয়া সাহিত্যৰ বুৰঞ্জীত  
এইটো জাজ্জল্যমান ; ভাৰতীয় বৈষ্ণৱ সাহিত্যত  
আজিও নিকল্লৈখিত, যিটো হ'য় অসমীয়া  
বিদ্বেষ ; নহয় অজ্ঞতাৰ পৰিচায়ক ॥ আজিও  
ভাৰতত এনেকুৱা মহামানৱ জন্ম নাই, যিজন  
একেধাৰে সনাতন ধৰ্ম্মৰ প্ৰচাৰক, নিস্মল  
সমাজ সংস্কাৰক, আৰু বিনিষ্ট কলা কৃষ্টিকাৰ  
আৰু যি জনাব জীৱন চৰ্চাত কায়মনা বাক্যৰ  
লেখমানো অসামঞ্জ্যতা পোৱা নাযায়। আজি  
যেনেকৈ মহাপুৰুষ জনাব জীৱনৰ মূল উদ্দেশ্য-  
খিনি কীৰ্ত্তন দশমত অন্তৰ্নিহিত, ঠিক তেনেকৈ

তেখেতৰ নাট ভাঙনা নাম ঘোষা পদ  
আদিৰে অসমৰ কলা সংস্কৃতি পৰিপূৰ্ণ হৈ  
আছে। আধ্যাত্মিক জীৱন যাপনৰ উপায়ৰ  
লগত তেওঁ সন্ধান দি গ'ল পাৰ্থিব সুখৰ সহ-  
চৰী স্তম্ভৰ আৰাধনা নতুন ভাষা-সাহিত্য আৰু  
উত্তৰ ভাৰতীয় মাত কথাব লগত সামঞ্জস্য  
বাখি কামৰূপী ভাষাত সুৰ তাল মান ছন্দ  
অলংকাৰ সম্বলিত কীৰ্ত্তন দশম, বৰগীত, ভাগ-  
ৱতৰ পদনাট ভক্তি প্ৰদীপ গুণমালা টোটেয়  
ভটিনাসমূহৰ। ঈশ্বৰ তত্ত্ব বিখ্যাত যুগাৱতাৰ ;  
সাহিত্যত ওজা, কাব্যত কবিৰাজ, নাট্যত  
অভিনেতা, গীত মাত গদ্যত আধুনিক মঞ্চৰ  
অগ্ৰগণী শ্ৰীমন্ত শংকৰদেৱ আছিল অপ্ৰতিদ্বন্দ্বী  
নৱ অসম স্ৰষ্টা। এই ধৰ্ম্ম প্ৰচাৰক বাহক  
ৰূপে অপূৰ্ব শাস্ত্ৰ লিখি অসমীয়া ভাষা সাহিত্য,  
কলা সংস্কৃতি ভড়াল চহকী কৰিছিল আৰু  
ইবোৰৰ নতুন ৰূপ দিছিল। আজিও মহাপুৰুষ  
শংকৰদেৱে জাতি ধৰ্ম্ম নিৰ্বিশেষে কলা সংস্কৃতি  
তথা ভাষা কৃষ্টিত নৈতিকতাৰ, সমাজ সংস্কাৰক,  
জাতীয় ছৰ্ঘোগৰ, অভাৱ অনাটনৰ আৰু সত্যৰ  
ছবি প্ৰতিকলিত কৰি অসম তথা অসমীয়াৰ  
সোণালী যুগৰ স্মৃতি বহন কৰি বাখিছে।

আগতে কৈ অহা হৈছে অসমে চিবকাল  
নানা বাধা বিঘিনি অতিক্ৰম কৰি আগবাঢ়ি  
আহিছে। ইয়াৰ গতিময় সদায় অসমীয়াৰ  
ব্যক্তিহ আৰু সানাজিকতাই অপ্ৰতিহত কৰি  
বাখিছে। ইয়াৰ পৰা বিচলিত হ'লেই অসমীয়াৰ  
মৰণ। অসমত বাহিবৰ পৰা বিচিত্ৰ মানুহৰ অহা  
যোৱা মিলামিচা আৰু বিলিন হৈ যোৱাৰ অভি-  
লাষ অকল আজিৰে নহয় যুগ-যুগান্তৰৰ।

তথাপি এই বাজ্যব স্কীয়া মৰ্যাদা, স্কীয়া সংস্কৃতি, ভাষা ধৰ্ম কেতিয়াও বাহিৰা আনাতত থানবান হবলৈ এৰি দিয়া নাই। অসমব বুধঞ্জীয়ে সদায় বিড়িয়াই বিড়িয়াই কৈ আহিছে যে এই বাজ্যলৈ বুকু ফিণ্ডাই কোনো জাতি, গোষ্ঠীয়ে কেতিয়াও **dominating motive** লৈ অহা নাই। তেওঁলোকে অসমব “সুনীয়া-সফুঁবা” মাটিত জাহ যাবলৈ আহিছে। অসমীয়াই এই কথা সদায় মনত বাখিব লাগিব যে অসমে সংঘাতব সন্মুখীন হব জানে, কিন্তু সংঘাতত উটি ভাহি যাব নাজানে। অসমীয়া জাতিয়ে শ্বৰণাতীত কালবে পৰা এক মহান আধ্যাত্মিক সত্ৰা লৈ আহিছে, বহু সংঘাতব সন্মুখীন হৈয়ো এই সত্ৰা জীয়াই বাখি আহিছে। অসমীয়া জাতি ভাষা-সংস্কৃতিব দুখীয়া নহয়, অৱশ্যে অসমীয়া ভাষা-সংস্কৃতি প্ৰসাবিত হৈ আহে কিন্তু ই কাকো গ্ৰাস কৰি অহা নাই। অথচ এই ভাষা-সংস্কৃতিব প্ৰাচীনত্ব ব্ৰহ্মপুত্ৰব

প্ৰবল সোঁতব দবেই প্ৰবাহমান আৰু ইয়াত সক-সুবা বহু ভাষা-সংস্কৃতি আহি জাহ গৈছেহি।

এইটে সকলোৱে স্বীকাৰ কৰিব লাগিব যে এই খিলঞ্জীয়া লোক সকলব বুদ্ধি-বৃত্তি জ্ঞান-বিজ্ঞান বেছি হ'লেও এওঁলোকে কেতিয়াও কোনো কালে কাকো পদদলিত কৰি অহা নাই ববঞ্চ এওঁলোকব মাজত এটা সাংশ্ৰীতি স্থাপনব সূত্ৰত অকল বাজনীতিব ক্ষেত্ৰতেই নহয়, ভাষা-সংস্কৃতি, জাতীয়তাবোধ বন্ধাব ক্ষেত্ৰতো ডাঙৰ ঐক্য গঢ়ি তোলাব কথা বুধঞ্জীয়ে আজিও প্ৰমাণ কৰে। গতিকে দেখা যায় দেশব বৃহত্তৰ স্বাৰ্থত আঘাত পৰিব লগা হ'লেও শঙ্কবদেৱ মাধৱ-দেৱব নিচিনা মহাপুৰুষে বান্ধি যোৱা ধৰ্ম-সংস্কৃতিব ভেটিত কেতিয়াও বিবোধব সংঘাত নাছিল আৰু নহব। তেওঁলোকব মহান আদৰ্শ-বাজিবে অসমীয়া জাতিব ঐক্য সংস্কৃতিব বান্ধোন যুগমীয়া হৈ বব।



সাহিত্য কি? নানাবিধ ঠাল-ঠেঙুলি আৰু পাত-ফুলেবে ধুনীয়াকৈ সজাই, শুৱলা কৰা ভাষাকে সাহিত্য বুলিব লাগে। ভাষা মানুহব ভিতৰত যেনেকৈ আছে, জন্তব ভিতৰতো আছে। গৰুজনীয়ে হেৰেলিয়ালে তাব কি উদ্দেশ্য পোৱালিটোৱে বুজে। গছব ভিতৰতো ভাষা আছে। মানুহবে, গছবে, জন্তবে সকলোবে মিলি এটা ভাষা আছে, সেই ভাষা হৈছে বিশ্বভাষা। সেই বিশ্বভাষাব উপাদান বিশ্বজ্ঞান।

—কমলাকান্ত ভট্টাচাৰ্য

১৯২৯, যোৰহাট



৩০

## !! ষষ্ঠ ইন্দ্ৰিয়ৰ বাতৰি !!

ড° পূৰ্ণ চন্দ্ৰ বৰা

অধ্যক্ষ, মঙ্গলদৈ কলেজ

আমাৰ মানুহৰ পাঁচটি ইন্দ্ৰিয়। এই ইন্দ্ৰিয়ৰ সহায়ত আমি ইহঁতৰ জগতৰ জ্ঞানবোৰ আহৰণ কৰো। দৰ্শনৰ গুটু তহৰ পৰা আৰম্ভ কৰি, বিজ্ঞানৰ বিচিত্ৰ আশ্চৰ্য্যজনক জ্ঞান পৰ্য্যন্ত আৰু নানান দিশৰ নানান জ্ঞান আহৰণ কৰা হয় এই আমাৰ পক্ষেन्द्रিয়ৰ জৰিয়তে।

কিন্তু, এনে কিছুমান জ্ঞান আছে, যিবোৰ আমি এই পক্ষেन्द्रিয়ৰ দ্বাৰা আহৰণ কৰিব নোৱাৰি। অথচ, সেইবোৰ জ্ঞান আহৰণ কৰা লোক পৃথিৱীত নোহোৱা নহয়। এইবোৰ জ্ঞান কেনেকৈ আহৰণ কৰা হয় তাৰ ব্যাখ্যা দিবলৈ আজিও দাৰ্শনিক বৈজ্ঞানিক বা জ্ঞানী লোকসকল অপৰাণ। কিন্তু, এই ধৰণৰ জ্ঞানবোৰ যে লাভ কৰা লোক আছে, সেই কথা বিজ্ঞানী সকলেও মানি লৈছে। কিন্তু তাৰ কাৰণহে জ্ঞাত হোৱা নাই।

এনে ধৰণৰ জ্ঞানবোৰক বিজ্ঞানী সকলে আৰু দাৰ্শনিক সকলে 'এক্সট্ৰা চেন্সচাৰি পাবচেপ্চন' (Extra sensory perception), চমুকৈ ই, এচ, পি, (ESP) নামেৰে অভিহিত কৰিছে। টেলিপ্যাথি (Telepathy) আৰু ক্লেয়াৰভয়েন্স (Clairvoyance) এনে ধৰণৰ জ্ঞান। এইবোৰক কিছুমানে ষষ্ঠেन्द्रিয় জনিত প্ৰাপ্ত জ্ঞান বুলিও কয়। যদিও ষষ্ঠ ইন্দ্ৰিয় বুলি ইন্দ্ৰিয় এটা দেখাত মানুহৰ নাই যিটোৰ দ্বাৰা এইবোৰ জ্ঞান লব কৰা হয়।

"এক্সট্ৰা চেন্সচাৰি পাবচেপ্চন" মানে চমুকৈ আমাৰ পক্ষেन्द्रিয় জনিত জ্ঞান নহয়। এইবোৰ জ্ঞানবো কাৰ্য্য-কাৰণ সম্বন্ধ (Causal connection) আছে। যদিও বৰ্তমানলৈ, সেই কাৰ্য্য-কাৰণ সম্বন্ধ মানুহৰ বা বিজ্ঞানীৰ জ্ঞাত হোৱা নাই। কিয়নো কাৰ্য্য-কাৰণ সম্বন্ধ নথকা কোনো ঘটনায়ৈই ঘটিব নোৱাৰে। এইয়া দৰ্শন-বিজ্ঞানৰ মত।

টেলিপ্যাথি আৰু ক্লেয়াৰ্ভয়েন্স্ একোটা অতি বিস্ময়কৰ ঘটনা। যিজন লোকৰ টেলিপ্যাথি শক্তি থাকে টেলিপ্যাথি আৰু ক্লেয়াৰ্ভয়েন্স্ উভয়ে ওতঃপ্ৰোতঃ ভাবে জড়িত। যেনেকৈ এটা টকাৰ ছয়োপিঠি ওতঃপ্ৰোতঃ ভাবে সম্বন্ধযুক্ত, তেনেকৈ টেলিপ্যাথি আৰু ক্লেয়াৰ্ভয়েন্স্ ওতঃপ্ৰোতঃ ভাবে সম্বন্ধযুক্ত।

টেলিপ্যাথি জনা জনে যেই কোনো মানুহৰ লগতেই দেশ, কাল, পাত্ৰ ভেদ কৰি কথা-বতৰা পাতিব পাৰে। তেওঁ যেনেকৈয়ে ইচ্ছা কৰে, তেনেকৈয়ে যেই কোনো দূৰত থকা লোকৰ লগতেই যোগাযোগ ৰাখিব পাৰে। টেলিপ্যাথি জনাজনে যেহেতুকে ক্লেয়াৰ্ভয়েন্স্ জানে, সেই হেতুকেই যাব লগতেই কথা বতৰা পাতে, যোগাযোগ ৰাখে, তেওঁ যিমান দূৰতেই নেথাকক লাগে, তেওঁক দেখা পাই থাকে। সিমানেই নহয়, তেওঁ কেনেকুৱা ধৰণেৰে আছে, তেওঁৰ লগত কোন কোন আছে, তেওঁৰ ঘৰবাৰী আদি সকলোবোৰ দেখা পাই থাকে। আৰু আশ্চৰ্য্যজনক যে তেওঁ কাৰ লগত কি কথা-বতৰা কৈ আছে, এই সমস্ত-বোৰ জানি থাকে। এইবোৰৰ ওপৰিও টেলিপ্যাথি আৰু ক্লেয়াৰ্ভয়েন্স্ শক্তি বা জ্ঞান থকাজনৰ আন এটা ভয় লগা শক্তি থাকে যে তেওঁ যদি ইচ্ছা কৰে, থাকে তাকেই দেশ, কাল, পাত্ৰ ভেদ কৰি তেওঁৰ ইচ্ছামতে কাম কৰাই লৈ ফুৰাব পাৰে। তেওঁৰ গতি, মতি বদলাই দিব পাৰে। অসং লোকৰ মনৰ গতি সলনি কৰাই দি-সং কৰাইয়ো দিব পাৰে। এই শক্তি ইমান শক্তিশালী যে এই শক্তিৰ

দ্বাৰা কৰিব নোৱাৰা কাম নাই। সেই কাৰণে এই শক্তিক ঐশ্বৰীক শক্তি বা আধ্যাত্মিক শক্তি ( Divine power ) বুলিও কব পাৰি।

মানসিক শক্তিৰ দ্বাৰাও ( will power ) বা হিপ্‌নেটিক শক্তিৰ দ্বাৰাও ( Hypnotic power or will power ) মানুহৰ মনৰ ওপৰত বা জীৱ-জন্তুৰ মনৰ ওপৰত প্ৰভাৱ বিস্তাৰ কৰি নানান কাম কৰিব পাৰি যিবোৰ প্ৰাৰ ষষ্ঠোদ্ভিৱৰ দ্বাৰা কৰা যেন লাগে। কিন্তু, এনেবোৰ কাম ষষ্ঠোদ্ভিৱৰ দ্বাৰা কৰা নহয়। এইবোৰ কাম মানসিক শক্তিৰ দ্বাৰাহে কৰা ( will power or Hypnotic power ) হয়। এই মানসিক শক্তিৰে ( Hypnotic power or will power ) কৰা আচৰিত ধৰণৰ কামবোৰ “ইলেকট্ৰো মেগনেটিভ্ ওৱেভ্” ( Electro-Magnativ wave ) থকা দেশতহে ( space ) কৰিব পাৰি। কিন্তু টেলিপ্যাথিক আৰু ক্লেয়াৰ্ভয়েন্স্ যোগে কৰা আশ্চৰ্য্যজনক কামবোৰ “ইলেকট্ৰো মেগনেটিভ্ ওৱেভ্” ( Electro Magnativ wave ) নথকা কপটো কৰিব পাৰি। এই কথা প্ৰতিপন্ন কৰিছে “ৰাচিয়ান্ একাডেমিক অৱ চাইন্স চোচাইটিয়ে” ( Russian Academic of Science Society ) নানান বৈজ্ঞানীক পৰীক্ষা নিৰীক্ষা ( Experiment and obser- vation ) কৰি।

বিশ্বৰ বৰ্ত্তমানৰ প্ৰধান টেলিপ্যাথিক আৰু ক্লেয়াৰ্ভয়েন্স্ জ্ঞান বা শক্তি থকা লোকজন মিষ্টাৰ “ৰোনাৰ্ড উল্ফ্” আদিত এখেত বাহিয়াৰ। কিন্তু, বৰ্ত্তমান জাৰ্মেনীত



থাকে। দেশ (space), কাল (time) পাত্র (per) ভেদ কৰি এখেতে এই টেলি-পাঁখিক আৰু ক্লেয়াৰ্ভয়েন্স শক্তিয়ে থাকে যেনেকৈয়ে নিৰ্দেশ দিয়ে, ঠিক তেনেকৈয়ে নিৰ্দেশ কাৰীয়ে কান কৰি যায় যন্ত্ৰৰ দৰে।

এই টেলিপাঁখি আৰু ক্লেয়াৰ্ভয়েন্সৰ বাহিৰেও ই, এচ, পি (ESP) আৰু কেইবা বিধো আছে। সেইয়া হ'ল (১) চাইকো-কাইনেচিচ (Psycho-Kinesis), (২) প্ৰি-কগ্-নিচন্ (Pre-Cognition) আৰু পণ্টাৰ গেইষ্ট (Polter-Geist)। চাইকো-কাইনে-চিচক চমুকৈ পি, কে (PK) বোলা হয়।

চমুকৈ কৈছো চাইকো-কাইনেচিচ শক্তি বা জ্ঞান থকা জনে ইচ্ছা শক্তিব জোৰত বা চকুৰে দৃষ্টি কৰিয়েই ইচ্ছা কৰিলে প্ৰকাণ্ড দালান পৰ্য্যন্ত চূৰমাৰ কৰি দিব পাৰে। নাইবা সেইকো কঠিন পদাৰ্থক চকুৰে দৃষ্টি কৰিয়েই ইচ্ছা শক্তিব দ্বাৰা চূৰমাৰ কৰি দিব পাৰে। প্ৰি-কগ্-নিচন্ জনা জনে যি কোনো ঘটনা ঘটাব আগতেই সেইবোৰ জ্ঞাত হয়।

কাবোৰাব ঘৰত কথা নাই বতৰা নাই দিন দুপৰতে দলিবোৰ পৰিছে বা মিঠাই বা নানান বস্তুৰ সৃষ্টি হৈছে। নাইবা ঘৰৰ বস্তুবোৰ এবাৰ ওপৰলৈ গৈছে, আৰু এবাৰ তললৈ নামিছে।

কিন্তু কিয় এইবোৰ ঘটিছে কোনেও নাজানে গতিকে কিবা অশৰীৰী বা ভূতপ্ৰেতৰ দ্বাৰা বা কিবা দেৱ-দেৱীৰ অসম্ভৱীতাৰ দ্বাৰা এইবোৰ ঘটিছে বুলি আনাৰ বিশ্বাস বা ধাৰণা। কিন্তু মনোবিজ্ঞানী সকলে কৈছে এইবোৰ কোনো অশৰীৰী বা ভূতপ্ৰেত বা দেৱ-দেৱীৰ দ্বাৰা নঘটে। নানান কাৰণত এইবোৰ ঘটে। যি যি কাৰণত এইবোৰ ঘটে বিজ্ঞানী সকলে তাৰ উচিত ব্যাখ্যা দিছে এনে ধৰণেৰে ঘটা ঘটনাবোৰক পণ্টাৰ্ গেইষ্ট (Polter Geist) বোলা হয়।

ডাক্তৰ আই, বি বাইনৰ মতে এই-বোৰৰ কাৰ্য্য-কাৰণ সম্বন্ধ আছে। ডাক্তৰ হেন্সবেগাৰ্, কোলিন উইলচন্, বেইনাৰ চি জন্চন্, প্ৰাইচ্, ডাক্তৰ চি, এ, মেইয়াৰ আদি বিশিষ্ট চিন্তাবিক সকলেও এইবোৰ মানি লৈছে এই একে শ্বৰতে।

চেকিভেবেল চিটোল নামৰ এজন আধুনিক গৱেষকে ই, এচ, পি, ক্ষমতা লব্ধ লোক ইউৰোপ, আমেৰিকা, আফ্ৰিকা, চীন, ভাৰতবৰ্ষ আদি পৃথিৱীৰ বিভিন্ন দেশত ছুই এজন পাই এইবোৰ মানি লৈছে। আৰু এইবোৰৰ কাৰ্য্য কাৰণ সম্বন্ধ আছে বুলি কৈছে।



প্ৰকৃত সাহিত্যৰ প্ৰধান লক্ষণ মুক্তি (freedom)। যি সাহিত্যৰ ভিতৰত স্বাধীনতাৰ প্ৰেৰণা মুক্তিৰ বন্ধনবিহীনতা, স্বচ্ছন্দে লিখিবৰ শক্তি নাই, সেই সাহিত্য মৃতৱং। তাৰ আত্ম-প্ৰতিভা অবিকশিত, অহুষ্ঠ, অপুষ্ট, অমহান। মানুহৰ জীৱন বৈচিত্ৰ্যময়। জীৱন্ত সাহিত্যও সেই লক্ষণাক্ৰান্ত, কিন্তু যেতিয়াই আমি সাহিত্যক কঠোৰ নিয়মৰ নিগড় দি বাক্কাঁ-চাঁটো, তেতিয়াই সাহিত্যই পংগু আৰু নিজৰ অৱস্থাৰ ফালে ঢাল লয়।

—লক্ষ্মীনাথ বেজবৰুৱা,  
১৯২৪, গুৱাহাটী



## অসম কেশবী জীৱন্ত আগ্নেয়গিৰি

শ্ৰীকুলেন্দ্ৰ দেৱ শৰ্মা

স্নাতক শ্ৰেণী (কলা) ২-বাৰ্ষিক

একাগ্ৰ নিকাম ভক্তি যি জনাব তপস্যাত  
মৰণো পবাস্ত হ'ল যিজনাব যশস্যাত,  
সেই ঋষি অন্তৰ্ধান নাব গ'ল সূৰ্য্য এটি  
অসমীৰ ভাগ্য ভাল থাকিল অখণ্ড জ্যোতি।  
সুন্দৰৰ আৰাধনা

'উজ্জ্বল খোজেবে পাব হোৱা অসমৰ হিটলাৰ' খোজব ভবত  
জুই ফিৰিঙতি' ছিটিকি পবা, কটা আঙুলিৰ তেজৰ কবিতা দ'ল' বন্ধা,  
বন্দীশালৰ (কাবাগাবৰ) পকী মজিয়াত বহি শিল' ভঙা, হাতুৰীৰ  
ব্ৰহ্ম-কোবত স্বদেশ প্ৰেমৰ তেজাল ছন্দ' নমাই অনা, শিষ্যবিহীন  
প্ৰফেট স্বনামধন্য অম্বিকাগিৰী বায়চৌধুৰী এপিনে কবি, সঙ্গীতজ্ঞ,  
সুৰ-শিল্পী আৰু আনপিনে সাংবাদিক, বাজনীতিবিদ চিন্তাবিদ,  
স্বাধীনতা সংগ্ৰামৰ আন্দোলনকাৰী, গভীৰ চিন্তা উদ্ৰেককাৰী প্ৰবন্ধ  
লেখক আৰু প্ৰকৃত স্বদেশ প্ৰেমিক। অসমৰ জাতীয় গুৰু ছুজনাৰ চৰণ  
বেণুবে বঞ্জিত পবিত্ৰ ধাম বৰপেটা সত্ৰত ভূমিষ্ঠ হোৱা (১৮৮৫ খৃঃব  
১০ ডিচেম্বৰত), 'অসম কেশবী' বিভূষাবে সন্মানিত হোৱা এই গৰাকী  
মহান ব্যক্তিৰ জীৱন স্বদেশ আৰু স্বজাতিৰ উন্নতিৰ হকে উৎসৰ্গিত  
হৈছিল, তেওঁ জাতীয়তাৰ মহামন্ত্ৰত দেশবাসীক উদ্বুদ্ধ কবিবৰ কাৰণে  
অহোপুৰুষাৰ্থ কবিছিল। বায়চৌধুৰীদেৱ নিচেই ল'বালি কালতে অগ্নি-  
কবি কমলা কান্ত ভট্টাচাৰ্য আৰু হৰিবিলাস আগবৰালাৰ সাক্ষাৎ  
লাভ কৰি জাতীয় চেতনাৰ দ্বাৰা অনুপ্রাণিত হয়। গুৱাহাটীত  
বিদ্যাৰ্জন কৰি থকা সময়ত তেওঁ সাময়িক ভাবে বৃটিছ বিৰোধী  
স্বাস্থ্যবাদী কাৰ্য্যত লিপ্ত হৈ পৰে যদিও পিছলৈ মহাত্মা গান্ধীৰ নেতৃত্বত  
সমগ্ৰ ভাৰতবাসী চলা অহিংস অসহযোগ আন্দোলনতো কায়মনোবাক্যে  
নিমগ্ন হয়। আশৈশব বিপ্লবী অম্বিকাগিৰীৰ বিপ্লবী চেতনা ক্ৰমাৎ  
প্ৰকাশ পাবলৈ ধৰে তেওঁৰ কবিতা-নাটক, বাৰ্তালোচনী, গীত, প্ৰবন্ধ  
আৰু বিভিন্ন স্বাধীন-চিতীয়া কৰ্ম-প্ৰচেষ্টাৰ মাজেৰে। অসমীয়া জাতিক  
আত্মপ্ৰতিষ্ঠা আৰু অস্তিত্ব বন্ধাব হকে কঠোৰ নিৰ্দেশ শুনাই তেওঁ

নিজেও এক স্বাবলম্বী আৰু কৰ্মমুখৰ জীৱন-  
যাপনৰ আৰ্হি জন-মানসত দাঙি ধৰে।

অস্থিকাগিবীৰ জীৱনটো যেন তেওঁৰ বচনাতে  
সন্নিবিষ্ট হৈ আছে। তেওঁৰ মূল বিগ্ৰহ হ'ল  
অসমখন আৰু সেৱাৰ মূলদেবতা হ'ল মানুহ।  
ব্যক্তিগত জীৱনত তেওঁ যি বিপ্লৱ কৰিছিল,  
যেনেকৈ কাম-কাজ কৰিছিল, তাক অকনো  
লুক-ঢাক নকৰাকৈ কোমল-মধুৰ কাব্যত,  
কেতিয়াবা কক্ষ কঠোৰ গদ্য বা গদ্যময় কবিতাৰ  
ৰূপত লিপিবদ্ধ কৰি থৈ গৈছে।

যৌৱনকালত ছবল প্ৰেমৰ ধুমুহাত উটি ফুৰা  
অস্থিকাগিবীৰ ১৯১৬ খৃঃত প্ৰকাশিত 'তুমি'  
কাব্য প্ৰথম দৃষ্টিত ইন্দ্ৰিয় গ্ৰাহ্য প্ৰেমৰ কবিতা  
যেন লাগিলেও কবিয়ে অসাধাৰণ প্ৰতিভাৰ  
বলত তাক অতীন্দ্ৰিয় ভাবনাৰ স্তৰলৈকে সাৰ্থক  
ভাৱে উন্নীত কৰিছে। ভাবতীয়া বহস্যবাদী বা  
অতীন্দ্ৰিয়বাদী কাব্য পদম্পৰাত 'তুমি' কাব্য  
এক উল্লেখযোগ্য সংযোজন। এই কাব্য বিশ্ব-  
জনীন ভাবানুভূতিৰে সৃষ্ট এক অবিদ্বন্দ্বীয়  
অমৰ কাব্যসুধা। কবিগৰাকীৰ কবি পৰিচিত  
ঘটিছিল ডেকা বয়সৰ সংকট মুহূৰ্তত। সেই  
সময়ত তেওঁৰ ধমনীত আছিল দেশৰ আহ্বান,  
অসমীয়া জাতিৰ অস্তিত্ব বন্ধাৰ আহ্বান, মনত  
উদ্দীপ্ত হৈ উঠিছিল দেশপ্ৰেমৰ অগ্নিশিখা।  
ইংৰাজ কবি শ্যেলীৰ জগৎ বিখ্যাত কবিতা  
স্লাইলাৰ্কৰ দৰেই বায়ৰ্চৌধুৰীৰ 'তুমি' কাব্যত  
এটা অনিৰ্বাচনীয় সৌন্দৰ্য সাতোটা তবঙ্গত,  
ক্ৰমে প্ৰথমটিত তেওঁৰ বিশ্বংখল গতিত গৈ  
থকা জীৱনৰ প্ৰথম ভাগৰ উদ্ভাস প্ৰেমটো,  
দ্বিতীয়টিত সমজাতীয় সহানুভূতি, আৰু অনুভূতি

তৃতীয়টিত প্ৰকৃতিৰ বিশ্বভবা উদাৰ সৌন্দৰ্য চতুৰ্থ,  
পঞ্চম আৰু ষষ্ঠটিত বিবহ অভিনয় আদি নানা  
অৱস্থাৰ মাজেদি সকলোবিলাক আসক্তিব হাত  
এবাই', শেষ বা সপ্তমটি তবংগত অনন্তৰ  
(বিশ্বনাথৰ) লগত সানমিহলি হৈ পৰিবৰ প্ৰয়াস  
কৰিছে। ড° বাণীকান্ত কাকতিদেৱৰ মতে 'তুমি'  
কাব্য বায়ৰ্চৌধুৰীৰ কোনোবা বিশিষ্ট নাবী  
মূৰ্তিৰ প্ৰতি প্ৰেমৰ সন্মোহন অনুভূতিৰ স্বৰূপ  
প্ৰকাশ। ইটালীৰ মহাকাব্য ডাণ্টে বিয়েট্ৰিছ নামৰ  
ৰূপহী ছোৱালী এজনীৰ প্ৰতি প্ৰেমৰ ভিতবেদি  
ঈশ্বৰৰ সাক্ষাৎ পাইছিল বুলি তেওঁৰ মহাকাব্য  
ডিভাইন কমেডি ( Divine comedy )  
যেনেকৈ বৰ্ণনা কৰিছে তেনেকৈ বায়ৰ্চৌধুৰীৰ  
তুমি কাব্য নাবী প্ৰেমৰ ভিতবেদি চিৰন্তন  
ৰূপত সৌন্দৰ্য্যৰ বিকশিত হৈছে।

বায়ৰ্চৌধুৰীৰ 'তুমি' আদিৰ পৰাই বিশ্বনাথৰ  
স্বৰূপ, 'সকলো তুমিয়ে নাথ, জগতত দেখিছো  
যিমান'। সাতোটা বশ্মিৰ সমষ্টিত সূৰ্য্যৰ সকলো  
পোহৰ প্ৰকাশ হোৱাৰ দৰে 'তুমি' কাব্যৰ  
সাতোটা তবংগত কবিৰ কল্পিত বিশ্বনাথৰ  
বিশ্বসৌন্দৰ্য্যৰ সাতোটা কলা প্ৰকাশ হৈছে।

'তুমি কাব্যৰ ষষ্ঠ তবঙ্গত কবিৰ হৃদত  
যেন উচ্চাৰিত হৈছে

'তুমি ভগবানৰ' মিলনৰ উপায়।

'নিজক বিলাই দিব  
তাতেহে নিজক পাব  
প্ৰাণৰ মাজত :

নিজক দিলেহে এৰি  
প্ৰাণৰ আপোন হব  
সকলো বিশ্বত।"



কল্পনা, ধ্যান, বুদ্ধি, বিশ্লেষণ আৰু প্ৰজ্ঞাৰ মাজেদি 'তুমি' কাব্যই বিচিত্ৰ সৌন্দৰ্য্যক মানুহৰ মহত্বম সঙ্গীকৰূপে আলোকিত কৰিছে।

'তুমি'ৰ বাহিৰেও ৰায় চৌধুৰীৰ কবিতাৰ পুথি যেনে বীণা, অনুভূতি, স্থাপন কৰ স্থাপন কৰ, বেদনাৰ উচ্চা, দেশেই ভগৱান আদি অসমীয়া সাহিত্য উৰাললৈ তেওঁৰ উল্লেখযোগ্য অবিহনা।

এইখিনিতে এটি কথা স্বীকাৰ কৰি থোৱা উচিত হ'ব যে ইয়াত ৰায়চৌধুৰীদেৱৰ জীৱন-পঞ্জীৰ সমগ্ৰ ঘটনা এই প্ৰবন্ধত বৰ্ণনা কৰা সম্ভৱ নহয় আৰু আমাৰ উদ্দেশ্যও নহয়। ইয়াত মাথোন সংক্ষেপে হাতী মাৰি ভুককাত ভেৰোৱাৰ দৰে কেইটামান উল্লেখযোগ্য ঘটনাৰে বিৱৰণ দিয়া হৈছে।

শ্ৰেষ্ঠ কবিসকলে নিজ নিজ জীৱনৰ চিন্তাব্যথা, অতীতৰ ঘটনা, প্ৰেয়সীৰ প্ৰত্যাখ্যান হৃদয়হীন বমণীৰ ছলনা প্ৰভৃতিক উপাদান হিচাবে লৈ শ্ৰেষ্ঠ কবিতা প্ৰণয়ন কৰিছে। অম্বিকাগিৰীৰ 'বীণা'তো আমি এগৰাকী অভিমানী নাবীৰ সন্তোদ পাওঁ। ড° কাকতিৰ ধাৰণা যে এই বিশিষ্ট নাবী মূৰ্তিয়ে 'তুমি' কাব্যতে কবিৰ জীৱনত বিচিত্ৰৰূপে আৱিৰ্ভাব হৈছে আৰু মূহু হাঁহি মাৰি কবিৰ সবুজ, অৰুজ যৌৱনৰ ছৱাৰ দলিত ভুকুৰি মাৰিছে। 'বীণা'ৰ প্ৰতিটো কবিতাত কবিৰ প্ৰেমৰ যৌৱনোচ্ছল আমি দেখিবলৈ পাওঁ। 'বীণা'ৰ কবিয়ে তেওঁ ভালপোৱা বমণীগৰাকীক বোলে তেওঁৰ বাওঁহাতৰ কেএগ আঙুলিটো কাটি ভালপোৱাৰ নিদৰ্শন দাঙি ধৰিছিল। 'বীণা'ৰ এটা কবিতাত

কবিয়ে কৈছে—

“চেনেহী ৰাঙ্গসী

মোৰ ফুল-নিকা কলিজাৰ জুই-বঙা তেজ  
খাই যদি খুজিছ হাঁহিব,  
তোক উপহাৰ দিবল'কে কাটিছো কেনেকে'  
চাচোঁ আহি নালাগে মাতিব।”

ছথৰ লগতে কবিয়ে সংযোগ কৰে সান্তনা আৰু আশ্বাস। যি বেদনাক আশ্ৰয় কৰি মহাকবি কালিদাসৰ অমৰ কাব্য 'মেঘদূত' বৰ্চিত হৈছিল সেই বেদনাই অৱশেষত প্ৰত্যা-বৰ্তন কৰিছিল মোহ ভঙ্গৰ মাজেদি আধ্যাত্মিক জীৱনৰ অপৰূপ উপলব্ধিলৈ। অম্বিকাগিৰীয়েও এই জীৱন-জিজ্ঞাসাৰ গভীৰতাত প্ৰত্যাবৰ্তনৰ আনন্দ বিচাৰি পাইছিল। এই ধৰণৰ কাব্য বসগ্ৰাহী পাঠকৰ বাবে পৰম উপভোগ্য কাব্যসুধা।

'বেদনাৰ উচ্চা'ই সাহিত্য একাডেমীৰ পৰা মৰণোত্তৰ পুৰস্কাৰ লাভ কৰিছিল। সাহিত্য চাৰ্য্য অতুল চন্দ্ৰ হাজৰিকাদেৱে, মহৰ্ষি কমলা-কান্ত ভট্টাচাৰ্য্যৰ 'চিন্তানল'ত প্ৰকাশ হোৱাৰ দৰে ৰায়চৌধুৰীৰ 'বেদনাৰ উচ্চা'ত দেশপ্ৰেমৰ মৰ্মকথা ব্যক্ত হোৱা বুলি এটি তুলনামূলক আলোচনাত প্ৰকাশ কৰিছে। সংকলন খনত থকা কবিতাবোৰৰ মাজেদি জাতীয়জীৱনৰ যথাযথ মূল্যবোধ সংগ্ৰামী ভাবধাৰাবে প্ৰকাশ পাইছে। অম্বিকাগিৰীৰ পৰবৰ্তী কালৰ কবিতাত ৰাজনীতিৰ গভীৰ আৰু ব্যাপক প্ৰভাৱ আমি লক্ষ্য কৰোঁ। ৰাজনৈতিক চেতনা আৰু সাংস্কৃতিক সংহতিয়ে তেওঁৰ দেশপ্ৰেমকে সৰ্বত্ৰ বিদ্যমান কৰি তুলিছিল। ছুৰ্দীনত অসমীয়া



জাতিক তেওঁ অগ্নিমন্ত্ৰেৰে প্লাবিত কৰিছিল।

‘বেদনাৰ উচ্চাত কবিয়ে কৈছে,.....’

“মাটিয়েই দেশ দেশেই আত্মা

মাটি দেশ গলে আত্মা নাই,

সেই আত্মা লটি-ঘটি হলে

এবি গুটি যায় মানৱতাই।”

অক্লান্তভাৱে জীৱন ব্যাপি সংগ্ৰাম কৰা জীৱন্ত আগ্ৰেগিবিব দৰে অশ্বিকাগিবীৰ ওজস্বী ভাৱাৰ এইয়া দেশপ্ৰেমৰ এক জ্বলন্ত নিদৰ্শন।

অসমৰ ভয়াবহ ছবিখন দাঙি ধৰি বায়-চৌধুৰীয়ে ডেকা শক্তিক সচেতন কৰিছিল অসমৰ ভাষিক, সাংস্কৃতিক, বাজনৈতিক অস্তিত্ব স্মৃষ্টি কৰিবলৈ। এলেহুৱা বৈশিষ্ট্যহীন, সংকীৰ্ণ আৰু পৰমুখাপেক্ষী জীৱন পৰিহাৰ কবি আত্ম-বিকাশৰ আৰু আত্মনিৰ্ভৰশীলতাৰ পৰম হাবি-য়াস বুকুত বান্ধি মানুহ নামৰ সাৰ্থকতা প্ৰতি-পন্ন কৰিবলৈ তেওঁ ডেকা অসমক আহ্বান জনাইছিল।

“কৰ্মবিমুখ এলেহুৱাৰ ওফোন্দনিত ভৰি থকা

ভেষ ভাণ্ডাৰ আৱৰ্জনা

কৰ্মধাৰাৰ দীপ্তশিখা জ্বলাই দে

জ্বলাই দে।”

তেওঁৰ জীৱিত কালছোৱাত দেশৰ পৰা-ধীনতাৰ অন্ধকাৰত তেওঁৰ দেশপ্ৰেমমূলক কবিতা আৰু গীতবোৰে প্ৰজ্বলিত অগ্নিশিখাৰে বাৰে বাৰে শিহৰিত হৈ অসমৰ ডেকা শক্তিক অনুপ্ৰেৰণা যোগাইছিল। যিবোৰ বৰ্তমান কালতো ডেকাশক্তিক অনুপ্ৰেৰণা যোগাইহে আৰু ভবিষ্যতেও অনুপ্ৰেৰণাৰ স্তল হৈ থাকিব। আত্মত্যাগ, শতধাৰ, ডেকা-ডেকেবীৰ বেদ, ভাৰতীয়

স্বৰাজ, আৰু অসমীয়া স্বৰাজ, সাহিত্য মঞ্জুৰী, মোৰ জীৱনৰ ধুমুহা এছাটি, আদি অজস্ৰ গদ্য বচনাৰ নাম দিব পাৰি যিবোৰৰ মাজেদি বায়-চৌধুৰীৰ সাহিত্যিক ৰূপটো পৰিস্ফুটিত হৈছে। ‘চেতনা’ নামৰ আলোচনীখনকে মুখপত্ৰ হিচাপে লৈ উদ্ভিষ্টত জাগ্ৰত প্ৰাপ্য বৰান্ধিবোধতা মূলমন্ত্ৰ বুলি ধৰি তেওঁ সমকালীন অসমীয়া জীৱন আৰু সমাজৰ যথাযথ বিশ্লেষণ কৰিছিল। এই কাৰ্য্য তেওঁ অসমীয়া বৈৰ্য্য আৰু কষ্টেৰে সম্পাদন কৰিছিল। অসমীয়াৰ আত্মকথা, অসমীয়া হিন্দু-মুচলমান, অসমীয়া সংৰক্ষিণী সভা, স্বৰাজ, বৃষ্টিছ পণ্য বৰ্জ্জন, অসমীয়া লোকৰ সংখ্যা জাতীয় ভাষা, অসমীয়া বেকাৰ সমস্যা, নিবহুৱা সমস্যা, মহাত্মাৰ কথা আদি অনেক প্ৰবন্ধৰ দৃষ্টান্ত দিব পাৰি যিবোৰ অসমীয়া মানুহৰ জাতীয় চেতনাক জোকাৰ মাৰি গৈছিল। নাটকৰ ভিতৰত ‘বন্দিনী ভাৰত, কল্যাণময়ী, জয়দ্রথ বধ, ভক্তগোবৰ বা শিখিৰাজ, আদি তেওঁৰ আবেগময়ী আৰু সংলাপগধুৰ বচনা যিবোৰ এসময়ত প্ৰচলিত বঙলা নাটকৰ স্থান ওফৰাই অসমীয়া নাটকৰ প্ৰাপ্যস্থান পূৰণ কৰিবলৈ সমৰ্থ হৈছিল।

বায়চৌধুৰীদেৱৰ মহান ব্যক্তিত্বৰ বিষয়ে ইয়াত ছায়াৰ আলচ কৰিছোঁ। এই ব্যক্তিত্ব বায়চৌধুৰীৰ নিজৰ ভাষাত—

“একেলগে তুমি শান্ত ৰুদ্ৰ

সুপ্ত জাগ্ৰত, বিবাট ফুদ্ৰ

কঠিন কোমল

মলিন বিমল

অধঃ উদ্ধ” (বাণী বিদ্যুৎ ৫৪ পৃষ্ঠা)

বায়ুচৌধুৰীদেৱৰ ব্যক্তিত্বই মানবীয়তা।

“সকলোতকৈ জীৱন শ্ৰেষ্ঠ  
তাত বাদে সত্য একো নাই,  
সেই জীৱনৰ জেউতি চবায়  
বিৰাট বিশাল মানৱতাই।  
মানবীয়তাত জীৱন জাগে,  
অমানবীয়তাত জীৱন দয় হয়।”

( বাণী বিছাং, ৫৫ পৃষ্ঠা )

১৯৫০ খৃঃত মাৰ্ঘেৰিটাত অনুষ্ঠিত অসম সাহিত্য সভাৰ ২১ তম অধিবেশনৰ সভাপতি-ৰূপে তেওঁ অসমীয়া ভাষা-সাহিত্যৰ তদানীন্তন অৱস্থা আৰু ভৱিষ্যতৰ প্ৰতি সকলোকে উদ্দীপনাময়ী অগ্নিবৰ্ষী ভাষাবে সজাগ কৰি দিয়ে। দেশ প্ৰেমৰ অনিৰ্বাণ জ্যোতিবে আলোকিত তেওঁৰ ভাষণে অসমীয়া জাতিৰ অস্থি-মজ্জাত তুলি যোৱা জোঁকাবনি আজিও মাৰ যোৱা নাই বৰং সেইবোৰ জীৱন্ত হৈ আছে। বায়ু-চৌধুৰীদেৱে সেই ভাষণত অসমৰ বিভিন্ন সমস্যাৰ বিষয়ে কয়—“মোৰ অস্তিত্বৰ ওপৰত চাৰিওফালৰ পৰা প্ৰচণ্ড আক্ৰমণ চলিছে-মোৰ পৈতৃক ঘৰৰ ভেটিৰ ওপৰত, পিতৃ-পিতামহৰ পুণ্য-স্মৃতিবাজিৰ ওপৰত, ভাষা-সংস্কৃতিৰ ওপৰত, সমাজ, অৰ্থনীতিৰ ওপৰত। যদি মই আত্ম-জ্ঞান আৰু আত্ম-মৰ্যাদাশীল জীৱ হওঁ, তেন্তে জীৱ-ধৰ্ম অনুপ্ৰেৰণাত উদ্দীপিত মোৰ ওচৰত, সেই আক্ৰমণ চূৰ্ণ কৰি মোৰ আত্মবক্ষা কৰিবলৈকে কি বাজনেতিক আৰু সাম্প্ৰদায়িক বাধা নিষেধৰ মূল্য থাকিব পাৰে?” তেওঁৰ মতে, “আত্মবক্ষাৰ জ্ঞান নাথাকিলে আত্ম-নিঃসৃত সাহিত্যও ওলাব নোৱাৰে।” তেওঁ

সমগ্ৰ অসমীয়া জাতিক সাবধান বাণী শুনায়ে, “অসমীয়া বাইজ, পৰ্বত-ভৈয়ামৰ অসমীয়া ভাই-ভনী! আজি আপোনাৰ পৈতৃক ঘৰৰ ভেটি, ভাষা-সংস্কৃতি, সমাজ, অৰ্থনীতি, অস্তিত্ব সকলো বলিশালত। সকলো কথা জলজল-পটপটকৈ আপোনাৰ চকুৰ আগত পৰি আছে। নিঃসঙ্কোচে নিৰ্ভয়েৰে আপুনি আত্মস্থ হৈ উপলব্ধি কৰক, চিন্তা কৰক। বাহিৰত আফা-লন তোলা আপোনাক ধ্বংসকাৰী ক্ৰিয়াবোৰৰ প্ৰচণ্ড প্ৰতিক্ৰিয়া চলাব উপযুক্ত কবি অন্ত-ৰ্জগত ফৰকাল কবি তোলক।... ..সমগ্ৰ অসমৰ পৰ্বত-ভৈয়াম জুৰি কটকটীয়া সংঘবন্ধ-তাবে আত্মবক্ষাৰ বাবে উঠি পৰি লাগক। নিজে নিজক বক্ষা নকৰিলে আনে কাকো বক্ষা নকৰে।” উদ্দীপ্ত অগ্নিবৰ্ষী ভাষাবে তেওঁ আৰু কয়, “আত্মবক্ষা কৰিবলৈকে অদম্য উৎসাহেৰে সাজু হৈ উঠক, নিৰ্ভীক বীৰ-দৰ্পেৰে আগবাঢ়ক, শই শই, হাজাৰ হাজাৰ অসমীয়া ডেকা-গাভৰু কঠোৰ নিয়মানুবৰ্তিতাবে, শূশ্ৰুতালিত দৃঢ়তাবে। আজি আমাৰ মাতৃভূমিৰ, ভাষা-সংস্কৃতিৰ, সমাজ-অৰ্থনীতিৰ ঘোৰ দুৰ্দিনত কঠোৰ সেৱা ব্ৰতেৰে কৰ্মক্ষেত্ৰত জপিয়াই পৰক।”

অসম সাহিত্য সভাৰ ঊনবিংশ সন্মিলনলৈ (গোৱালপাৰা, ১৯৬১) পঠোৱা বাণীত বায়ু-চৌধুৰীদেৱে এটা বাক্য লিখি সভাক সচেতন কৰি দিয়ে এইদৰে।

“প্ৰচণ্ড দেশাত্মবোধৰ অনিবাৰিত ধনেৰে জীৱনৰ কৰ্মপ্ৰবাহ অচল আৰু পঙ্গু কৰি বখা ছৰ্বলতা-সম্ভৃত পূঞ্জীভূত অলসতা, কৰ্ম-

বিমুখতা, কলুষ-ক্ৰেশ, ছনীতিব আবৰ্জনা উটাই  
দি জঠবতা ভাঙি অসমীয়াব সামূহিক জীৱন-  
ফুল নিকা কবি সফল একান্তবোধ সাৰি-বিপুল-  
জীৱন্ত কৰ্মোন্মাসেবে তাক বিশ্বমানবীয়তা  
বোধলৈ আগুৱাই নিয়া সক্ৰিয় যোগ্যতা অৰ্জাব  
পথত লেখনি ধৰিবলৈকে অসমীয়া কবি,  
সাহিত্যিক, গান্ধিক, ঔপন্যাসিক, প্ৰাবন্ধিক,  
সাংবাদিক সকলক অসম সাহিত্য সভাই কঠোৰ  
আহ্বান দিয়ক।”

অম্বিকাগিবীৰ সমস্ত জীৱন পৰিচালিত  
হৈছিল প্ৰেমব দ্বাৰা, কেতিয়াবা ব্যক্তিগত দেহজ  
ৰূপত, কেতিয়াবা দেশ-জাতি ভাষাব প্ৰেমব  
ৰূপত আৰু কেতিয়াবা ভগবৎ প্ৰেমব ৰূপত  
তাৰ ত্ৰিধাৰা প্ৰকাশ ঘটিছে। সনান আসক্তিকে  
তেওঁ এই ত্ৰিবেণী সংগমত অবগাহন কৰিছে ;  
প্ৰয়োজন সাপেক্ষে চৰম ত্যাগ তথা কষ্ট শিব  
পাতি গ্ৰহণ কৰিছে। এই দৃষ্টিৰে বিজাই চালে  
তেওঁৰ সমকক্ষ দ্বিতীয় এগৰাকী অসমীয়া সম্ভৱ  
আৰু পোৱা নাযাব। সেইবাবে ক’ব পাৰি  
‘অনেন নদৃশঃ লোকো নভূতো ন ভবিষ্যতি’।

দেশপ্ৰেমব আনুভূতিক তীব্ৰতাব ক্ষেত্ৰত  
অম্বিকাগিবীৰ নাম বেজবৰুৱা আৰু অগ্নিকবিৰ  
সৈতে একেলগে স্মৰণ কৰা হয় যদিও তেওঁৰ  
এই অনুভূতি নিবলস কৰ্ম সূচী আৰু দীপ্ত  
আশাবাদৰ সঁফুৰা স্বৰূপ। বেজবৰুৱাই  
অসমীয়া জাতিক এক আত্মবিশ্বাস আৰু  
আত্মতুষ্টিৰ ভাবত উদ্বুদ্ধ কৰিবলৈ প্ৰয়াস  
কৰিছিল ; আনহাতে, অগ্নিকবিৰ অসমব হৃত-  
গৌৰৱৰ জয়গান গাই জাতিটোক গভীৰ সু-  
স্থিতিৰ পৰা জাগ্ৰত কৰিবলৈ আকাঙ্ক্ষা কৰি-

ছিল। কিন্তু অম্বিকাগিবীৰ ভাবনা সাম্প্ৰতিক  
অৱস্থা আৰু ভৱিষ্যত স্থিতিৰ সৈতে তীব্ৰ-  
ভাৱে সংশ্লিষ্ট। দেশ গ’ল গ’ল বুলি দিনে-  
নিশাই চিঞৰি তেওঁ যেন গাঁৱে-গাঁৱে, নামঘৰে  
নামঘৰে বাইজক বিপদৰ জাননী দি ফুৰিছিল।  
বাজনৈতিক, সামাজিক, সাংস্কৃতিক ব্যাধি চক্ৰান্তৰ  
পৰা অসম আৰু অসমীয়ক বন্ধা কৰিবলৈ  
হ’লে অতীতৰ শিঙৰি ঘৰলৈ চাই থাকিলে  
নহ’ব। কোনোবা দেৱদূতলৈ ধিয়াই থাকিলে  
নহ’ব ; অসমীয়াই নিজে ওচৰতে চুকি পোৱা  
সমল লৈ আত্মত্যাগ আৰু কৰ্ম-উদ্যমেৰে নিজৰ  
বৰ্তমান আৰু ভৱিষ্যতৰ সোপান নিৰ্মাণ  
কৰিব লাগিব। —এয়ে আছিল অম্বিকাগিবীৰ  
দেশপ্ৰেমব সবল দৰ্শন।

অসম আকাশৰ উজ্জল জ্যোতিষ্ক  
অম্বিকাগিবীৰ চিন্তাধাৰা আৰু কাৰ্য্যসূচী কেৱল  
অসম তথা ভাৰতত পৰিসীমাত আৱদ্ধ হৈ  
থকা নাছিল। আত্মত্যাগ, গ্ৰন্থত সন্নিবিষ্ট  
‘জগতৰ শেষ আদৰ্শ আৰু বিশ্বশান্তি স্থাপনৰ  
পথ’ শীৰ্ষক প্ৰবন্ধটিয়ে তেওঁ গভীৰ মানৱতা  
বোধ আৰু বিশ্বজনীন ভাবনাৰ চানেকি দাঙি  
ধৰে। এই প্ৰবন্ধটিৰ ইংৰাজী অনুবাদ প্ৰকাশ  
হোৱাত অম্বিকাগিবীৰ চিন্তাই আন্তৰ্জাতিক  
পণ্ডিতৰ সমাদৰ লাভ কৰিবলৈ সক্ষম হয়।

এতিয়া বায়চৌধুৰী মানুহজনৰ সম্পৰ্কে  
ছায়াৰ লিখিছোঁ। সত্য, প্ৰেম আৰু  
অহিংসাৰ জয়গানেৰে বিশ্ব-জগতৰ আকাশ  
পাতাল মিনাদিত কবি সাম্য, মৈত্ৰী আৰু  
স্বাধীনতাৰ ভেটিত মানৱ সমাজক থিয় কৰাই,  
সেৱাৰ গৌৰৱ পতাকা প্ৰতিষ্ঠিত কৰিবলৈ তেওঁ

বিচাবে। “মই বিদ্রোহী, বিপ্লবী,—পৃথিবীৰ  
মাটিত, পানীত, আকাশত, মই বিদ্রোহী বিপ্লবী।  
বিশ্বৰ মনোজগতত ; মই বিদ্রোহী, বিপ্লবী সৃষ্টি  
ধাৰাব গতিৰ মুখত ; মই বিদ্রোহী বিপ্লবী  
ব্ৰহ্মাণ্ডৰ মেৰুদণ্ডৰ সাফবিলাকত, মোৰ বিদ্রোহ  
বিপ্লব মাটিৰ মানুহৰ শূণ্যগৰ্ভ গলিত, গৰ্বৰ  
অতলস্পৰ্শ নাৰকীয় খালবিলাকত। অপাৰ  
অসীম অনন্ত উৎসাহেৰে সকলোকে আচ্ছন্ন কৰি  
চলিছে আজি মোৰ বিদ্রোহ বিপ্লব। মই আজি  
ব্ৰহ্মাণ্ডত বিদ্রোহ বিপ্লবৰ ধুমকেতু।” বুলি  
সমগ্ৰ মানব জাতিৰ কল্যাণ, সাম্য তথা  
শান্তিৰ বাবে সিংহৰ দৰে গৰ্জন কৰি, আত-  
নাদ তুলি ভবিষ্যৎ স্বৰাজ্য বা মানৱ-তন্ত্ৰৰ  
সপোন বাস্তৱত কপায়িত হোৱাত আকাঙ্ক্ষা  
কৰিছে। বিশ্বৰ কল্যাণ সাধন কৰাৰ নিমিত্তে  
বায় চৌধুৰীদেৱে বিশ্বনাথক কাতৰ প্ৰাৰ্থনা  
জনাৱ। মৈত্ৰীৰ দোলেৰে জাতি ধৰ্ম সম্প্ৰদায়ৰ  
ভেদাভেদ পৰিহাৰ কৰি বিশ্বমানৱ একগোট  
হৈ বান্ধ খাই পৰক, এয়ে তেওঁৰ হৃদয়ৰ  
কাৰনা :  
অচ্ছেদ্যবান্ধোন, মৈত্ৰীৰ সন্ধান বিশ্বহিত ধ্যান  
ভৈৰবী,

হেৰা নিখুঁত সুন্দৰ, বিশ্ব পুৰন্দৰ, মঙ্গল অমৃত  
পুৰবী  
তোমাৰ যিখিনি গভীৰ গুপ্ত, মোৰে কৰো  
আজি সকলো লুপ্ত।  
আপোন পাহৰা হৈ আপোনাকে থাকো লৈ;  
নোখোজো তোমাক নালাগে তৰ, নালাগে  
নহওঁ মিলন মন্ত, দিয়া ভক্তি।”

বিগৃহ্মল জগতক শৃঙ্খলা লগাই মানব-  
সমাজক সমন্বয়ৰ, সাম্যৰ শান্তিৰ আশীৰ্বাদৰ  
জয়মুকুট পিন্ধাই দি স্বাৰীন বাধাহীন  
মুক্তগতিৰে নিজৰ বিবাতত্ব সম্পূৰ্ণকৈ উপলব্ধি  
কৰি নিজৰ ভিতৰত জগত-শক্তিৰ পৰিপূৰ্ণ  
কপ ফুটাই তুলি বিপুল শক্তিৰ উৎস স্ৰজিব-  
লৈকেই তেওঁ চলায় তেওঁৰ আদৰ্শৰ অভিযান।

এইদৰে শৱনে-সপোনে দেশৰ, জাতিৰ,  
ভাষা-সংস্কৃতিৰ, বাৰ্জনীতিৰ (ক্ষমতা নিবিচৰা  
বিধৰ) সমাজৰ, অৰ্থনীতিৰ আদি সকলো চিন্তাই  
আছিল তেওঁৰ একমাত্ৰ আৰাধনা আৰু দেশ  
প্ৰেম আছিল প্ৰশান্ত মহাসাগৰৰ দৰে গভীৰ।

এই মহান পূৰ্বসূৰীগৰাকীৰ আদৰ্শ আৰু  
কৰ্ম প্ৰেৰণাই যেন আমাক জীৱন-যাত্ৰাৰ  
প্ৰকৃত পথত বত ৰাখে। মহাকালৰ ওখ প্ৰাচীৰৰ  
ওপৰে তেওঁলৈ আমাৰ বিনীত প্ৰণতি।

### গ্ৰন্থপঞ্জী

- (১) অসম কেশৰীৰ উপাখ্যান — সাহিত্যচাৰ্য অতুল চন্দ্ৰ হাজৰিকা।
- (২) অষ্টিকাগিৰী ৰায়চৌধুৰীৰ ‘তুমি’ ড° বাণীকান্ত কাকতি
- (৩) অষ্টিকাগিৰী ৰায়চৌধুৰী দেৱৰ ব্যক্তিত্ব — যুগল দাস
- (৪) অষ্টিকাগিৰী ৰায়চৌধুৰী আৰু অসম সাহিত্য সভা — যতীন্দ্ৰ নাথ গোস্বামী।
- (৫) ৰায়চৌধুৰীৰ সাহিত্য প্ৰতিভা — বাম গোস্বামী।
- (৬) অষ্টিকাগিৰীৰ জীৱন আৰু চিন্তা — ড° প্ৰফুল্ল দত্ত গোস্বামী
- (৭) অষ্টিকাগিৰী ৰায়চৌধুৰী, পাতনি — চন্দ্ৰ প্ৰসাদ শইকীয়া





## দবঙীয়া কৃষ্টিত এভুমুকি

শ্ৰীবিজয় কুমাৰ শৰ্মা ।

এম, এ, বি, টি

আৰ্যাসকল ভাবতবৰ্ষত প্ৰৱেশ কৰাৰ আগেয়ে বিসকল লোকে ইয়াত বসবাস কৰিছিল সেই সকলে উন্নত সাংস্কৃতিক জীৱন<sup>১</sup> যাপন কৰিছিল । আৰ্য্য আৰু প্ৰাক, আৰ্যাসকলৰ সংহতি আৰু সংমিশ্ৰণত ভাৰতীয় সভ্যতা সংস্কৃতি গঢ় লৈ উঠিছে । কালৰ সোঁতত কৃষ্টি সংস্কৃতিৰ কোনোটো দিশ লুপ্ত হৈছে আৰু কোনোটো নতুন ৰূপত গঢ় লৈ উঠিছে । লোপ পোৱা বুলি ধাৰণা হোৱা কোনো বিষয় কোনো এখন দেশৰ এটা চুকত বৈ থকাও দেখা যায় । আদিম সমাজ যামাবৰী অৱস্থাত থকাৰ পৰাই সমাজ আৰু সংস্কৃতিয়ে গঢ় লৈ উঠিছে । সংস্কৃতি বোৱঁতী নৈব নিচিনা । প্ৰবন্ধনৰ ফলত কোনো ঠাইত একে সমাজৰ লোকে বিটো পাহৰিলে আন ঠাইত সেইটো দেখা যায় ।

প্ৰবাহমান কালৰ সোঁতত ঠাঁহি যোৱা কৃষ্টি সভ্যতাৰ টুকুৰা কিছুমান দেশ আৰু সমাজৰ চুকে কোণে সংৰক্ষিত হৈ বৈ যায় ; য'তে প্ৰবাহৰ গতি মন্থৰ তাতেই ই থিতিলয় । নদীৰ কাষৰ ঘূলিবোৰত বোঁ-ববালি আদি ডাঙৰ ডাঙৰ মাছ থকাৰ দৰে চিবপ্ৰবাহমান কালৰ সোঁততো সোঁতে কোবাই নি নিঃচিহ্ন কৰিব নোৱাৰাকৈ কিছুমান ঠাইত সময়ৰ ইতিহাস কৃষ্টি সভ্যতাবে স্মৃতি চিহ্ন আদি নচ নোখোৱাকৈ বৈ থাকে<sup>২</sup> । দবং তেনে এখন ঠাই । মুছলমান, আহোম, কোঁচ, কছাৰী আদিৰ মাজত এবাধৰাকৈ থৈয়া নথৈয়া বগ চলি থকা কালতো মঙ্গলদৈ নিৰ্বাক নিস্কন্দ বস্তু সদৃশ স্থিৰে থাকি অনেক গৃহ্যমুখী কৃষ্টি কলাক নানা অনুষ্ঠানত আশ্ৰয় দি ৰাখিছিল<sup>৩</sup> । সেয়ে ইয়াত বিভিন্ন সময়ৰ বিভিন্ন জাতি-উপজাতিৰ বিভিন্ন কলাকৃষ্টি সংৰক্ষিত হৈ আছে । দবং জিলাত অধুনা প্ৰচলিত তেনে কেইটিমান

১। A study of Indian History, Dr Panikar.

২। প্ৰাগুক্ত গ্ৰন্থ ।

৩। দবংস্থিতি : প্ৰবন্ধ লেখক—শ্ৰীঅতুল চন্দ্ৰ বৰুৱা ।

সাংস্কৃতিক অনুষ্ঠান আৰু সাংস্কৃতিক অনুষ্ঠান সমূহে গঢ় লৈ উঠা কেন্দ্ৰ দুই এটিৰ লগত থকা জন গণৰ বিশ্বাস উল্লেখ কৰাৰ যত্ন কৰা হ'ল।

নাঙেলী : নাঙেলী একুবি নাঙেলী ছকুবি  
নাঙেলী ওঠৰ কুৰি

অমুকাৰ বিয়াকে হাত যোৰ কৰিহে

নাঙেলী নামে'ববি বুলি।<sup>৪</sup>

নাঙেলী নামে'ববি বুলি হাত যোৰ কৰিব লগা হৈছিল বোধ হয় নাঙেলী গীতৰ শব্দ শক্তিয়ে শুনোতা সকলক উদ্ভাউল কৰি তুলিছিল। আধুনিক সমাজে এই গীতবোৰৰ ওপৰত মন্থৰ্য্য দি এইবোৰ অশ্লীল আখ্যা দিব পাৰে। আধুনিক সভ্য সমাজত কচি বিহৰ্গিত শব্দ সংযোজনৰ বাবে এইবোৰ অশ্লীল হ'ব পাৰে, কিন্তু ইয়াৰ সাংস্কৃতিক মূল্য অপবিসীম। বহুতে নাঙেলী গীতবোৰ ম'হ আৰু গৰু গোৱালৰ গীত বুলি ধাৰণা কৰে। প্ৰকৃত পক্ষে এইবোৰ কৃষকৰ গীত আছিল বুলিহে ধাৰণা হয়। ম'হ আৰু গৰু চৰোৱাৰ সময়ত কৃষকে এইবোৰ আওবাই লয় আৰু ভেলাঘৰৰ ভোজ খাই উঠি নাঙেলী গীত বহুবাটোলে শেহৰ বাবে গাই সামৰণি পেলায়।

আদিম সমাজৰ মেজিকৰ<sup>৫</sup> ওপৰত বিশ্বাস আছিল গভীৰ। কৃষিজীবি মানুহে শস্য উৎ-

পাদনৰ বাবে পৃথিবীক মাতৃকপত<sup>৬</sup> জ্ঞান কৰিছিল। মানুহৰ বিভিন্ন জনেন্দ্ৰিয়ৰ উল্লেখৰে গোৱা গীতবোৰৰ প্ৰভাৱত পৃথিৱী শস্য সম্ভাৱা হয় বুলি ধাৰণা আছিল। আহাৰ মাহত পৃথিবীৰ বজস্বলা হয়। এই সময়ছোৱাক আমতী বোলে। বজস্বলা নাৰী স্পৰ্শ নিষেধৰ দৰে আমতীৰ কেইদিন হাল-কোৰৰ কামত নিষেধ। অশ্লীল যেন বোধহোৱা কৃষি ব্যৱস্থাৰ লগত জড়িত কেইটিমান মেজিকৰ উল্লেখ কৰা হওক :

(ক) এম্বইনা নামৰ এটা অঞ্চলৰ কৃষকে লং-খেতি ভালনোহোৱা যেন দেখিলে বাতি পথাৰলৈ গৈ যৌনান্দ্ৰ প্ৰদৰ্শন কৰি বহুতো লং লাগক বুলি চিঞৰে।<sup>৭</sup>

(খ) গোলাঘাটৰ কোনো কোনো সম্প্ৰদায়ে খেতিৰ বাবে পথাৰ জিলিকাই তোলা বৰষুণ কামনা কৰি জেঠমাহত তিনিদিন ধৰি পানী তোলা সৰাহ পাতে ; সৰাহত অঙ্গ খুত নথকা অপুস্পিতা আৰু মাক বাপক থকা তিনিজনী ছোৱালীয়ে তিনিটা এঁৱা ঘটত বেলেগ বেলেগ ঘাটৰ পকা বাইজ আৰু বায়নৰ লগত গৈ পানী তোলে।<sup>৮</sup>

(গ) জাৰ্মান আদি দেশত বৰষুণ নহলে এজনী গাভৰুক নাঙঠ কৰি আলি দোমোজা বিলাকত গাধুৱাই দিয়াৰ নিয়ম আছিল।<sup>৯</sup>

(ঘ) বৰষুণৰ প্ৰয়োজন হলে গাভৰু ছোৱালী

৪। শ্ৰীপীতৰাম ডেকাৰ সৌজন্যত ( গধিয়াপাৰা ), ৫। Frazer, The Golden Bough (ab), ৬। Indian mother Goddess—N. N. Bhattacharyya, ৭। Indian puberty rites—N. N. Bhattacharyya, ৮। লোক কৃষ্টিৰে উৎস-শ্ৰীশিৱ নাথ বৰ্মন, ৯। অসমৰ

লোক সংস্কৃতি—৩<sup>০</sup> নিৰ্মল প্ৰভা বৰদলৈ, ১০। লোক কৃষ্টিৰ উৎস।

নগ্ন হৈ ছত্ৰ দেৱতাৰ সম্মুখত নৃত্য কৰা প্ৰথা  
গোৱালপাৰাকৈ মুখ্য কবি পূৰ্বভাৰতব বহুতো  
অঞ্চলত এতিয়াও আছে।<sup>১১</sup>

(ঙ) বিহুগীত, নৃত্যত শস্য উৎপাদনৰ ইঙ্গিত  
লুকাই আছে। এসময়ত বিহুগীত আৰু নৃত্যক  
অল্লীল জ্ঞান কৰা হৈছিল।

এইবোৰৰ পৰা সহজে অনুমান কৰিব  
পাবি যে অল্লীল যেন ধাৰণা হোৱা বিষয়-  
বোৰৰ লগত কৃষি উৎপাদন বৃদ্ধিৰ সম্ভাৱনা  
লুকাই আছিল। নাঙেলী গীতবোৰ কৃষি  
উৎপাদন বৃদ্ধি কামনা কৰি গোৱা হৈছিল।  
“নাঙেলী” শব্দটো কৃষিৰ লগত জড়িত  
“নাঙল”ৰ লগত ইকা প্ৰত্যয়<sup>১২</sup> যোগ হৈ  
সাধিত হৈছে।

ওজাপালি : পণ্ডিত সকলৰ মতে ভাৰত মুনিৰ  
নাট্যশাস্ত্ৰ খ্ৰঃ ১ম শতিকাৰ পূৰ্বেই ৰচিত হৈছিল।  
নাট্যশাস্ত্ৰত উল্লেখ আছে ওড়, মাগধী প্ৰবৃত্তিয়ে  
অংগ, বংগ, কলিংগ, বৎস, ওড়, মগধ, পুণ্ড্ৰ,  
নেপাল, প্ৰাগজ্যোতিষ আদি অঞ্চল সামৰে।  
এই প্ৰাগজ্যোতিষ কামৰূপত স্বকীয় প্ৰবৃত্তি  
সংযুক্ত নাট্যবীতি প্ৰচলিত আছিল। নাট্য  
বীতিয়ে গীত নৃত্য বাদ্যকো সামৰি লয়।<sup>১৩</sup>  
এনে গীত নৃত্য বাদ্যক সামৰি লোৱা অনুষ্ঠান  
হ’ল ওজাপালি। দৰঙৰ ওজাপালিক ছুই

শ্ৰেণীত ভগোৱা হয় : (১) বিয়াহগোৱা বা  
সভাগোৱা ওজাপালি (২) সুকনামী বা বংগোৱা  
ওজাপালি। বিয়াহৰ ওজাপালিয়ে বামাৰণ,  
মহাভাৰত বা পুৰাণ আদিৰ পদ গায়। সুক-  
নামী ওজাপালিয়ে সুকবি নাৰায়ণ দেৱৰ  
মনসা কাব্যৰ পদ গায়। এই ছুই শ্ৰেণীৰ  
ওজাব বিয়াহগোৱা শ্ৰেণীয়ে এটি প্ৰাচীন ঐতিহ্য  
বহন কৰি আহিছে।

বিয়াহগোৱা ওজাব মাজপাৰ আৰু শিৱ-  
জাগৰত ব্যৱহাৰ কৰা মুদ্ৰাত (মুহুৰা) বৌদ্ধ  
সংস্কৃতিৰ অৱদান আছে।<sup>১৪</sup> বিয়াহৰ ওজাক  
বজাই প্ৰদান কৰা মুদ্ৰা নামক দেৱীৰ প্ৰতীক  
আৰু ভূগীয়া সকলৰ বৌদ্ধ মন্দিৰ বোৰৰ  
উপৰিও বিশিষ্ট লোকৰ ঘৰত প্ৰতিস্থিত মহা-  
মুনি বা ভগৱানৰ প্ৰতীক এই ছয়োৰে সাদৃশ্য  
আছে। বিয়াহৰ ওজাই মুদ্ৰাক যেনেদৰে  
শক্তিৰ প্ৰতীক ভাবি সেৱা ভক্তি কৰে তেনেকৈ  
ভূটীয়া সকলেও “মানিপেমা” নাম দি মহামুনি  
বা ভগৱানৰ প্ৰতীকৰূপে সেৱা ভক্তি কৰে।  
ওজাইগোৱা পাটশাৰীত যোগলী প্ৰভাৱ  
আছে।<sup>১৫</sup> বিয়াহৰ ওজাপালি বাসুদেৱ পূজা  
বা গোক্ৰ চৌপৰী সভাৰ অপৰিহাৰ্য্য অঙ্গ।

বিয়াহৰ ওজাপালিৰ ওপৰত বিভিন্ন জনে  
আগবঢ়োৱা মন্তব্যৰ পৰাই এই অনুষ্ঠানটিৰ

১১। প্ৰাগ-উক্ত গ্ৰন্থ ১২। ড° নবীন চন্দ্ৰ শৰ্মা, গুৱাহাটী বিশ্ববিদ্যালয়।

\*। বৰ্তমানে প্ৰৱন্ধলেখকৰ হাতত তিনিকুবিমান নাঙেলীগীত সংগ্ৰহ কৰি ৰখা হৈছে।

১৩। দৰঙী কলা কৃষ্টিৰ বিকাশ সংঘ, তেজপুৰ স্মৃতিগ্ৰন্থ প্ৰঃ লেঃ ড° নবীন চন্দ্ৰ শৰ্মা।

১৪। দৰংস্মৃতি : প্ৰঃ লেঃ শ্ৰীভূগেশ্বৰ নাথ ওজা। ১৫। দৰঙী কলা কৃষ্টি প্ৰঃ লেঃ শ্ৰীপ্ৰদীপ  
চলিহা।

গুৰুত্ব উপলদ্ধি কবিৰ পৰা যায়। মন্তব্য সমূহৰ ভিতৰত কেইটিমান উল্লেখনীয় মন্তব্য হল : (ক) ব্যাসৰ ওজা সকলে গোৱা বাগৰ মালিতা আছে। ই অসমীয়া সঙ্গীতৰ আপুৰুগীয়া সম্পদ।<sup>১৬</sup>

(খ) ইং ১৯৫৬ চনত গুৱাহাটীৰ এখন সাংস্কৃতিক সন্মিলনত মঙ্গলদৈৰ ব্যাসগোৱা ওজা ঐধাতুবাম শৰ্মাৰ কৰ্ণত সাবঙ্গ বাগ শুনি ভাৰতৰ খ্যাত-নামা সঙ্গীত বিশেষজ্ঞ বিনায়ক পট্টবৰ্দ্ধানে কৈছিল : অসমৰ বহুতো পুৰণি বাগ এতিয়াও শুদ্ধ ধৰণে আছে তাৰ সাবঙ্গ আদি কিছুমান বাগ অতি ওখ খাপৰ।

(গ) সামবেদ যি স্বৰত গোৱা গৈছিল সেই স্বৰ বিয়াহৰ ওজাপালিৰ মুখত এতিয়াও আছে।

(ঘ) সঙ্গীত মৃত্যুৰ পৃষ্ঠ পোষকতা কবি স্বৰ্গদেউ লক্ষ্মীসিংহই বিয়াহৰ ওজাক দিয়া তাম্ৰফলি খনৰ পৰা ওজাৰ গুৰুত্ব নিৰ্ণয় কবিৰ পাৰি। তাম্ৰফলি খনিৰ পাঠটি তলত হুবহু তুলি দিয়া হ'ল :

৩ স্বস্তি ত্ৰীযুত কানাখ্যা পদ পদ্ব মধুব্ৰত :।  
 ত্ৰীলক্ষ্মীসিংহ ভূপাল : পুবন্দব কুলোদ্ভৱ :।  
 বিপুনপকুলমস্ত শ্ৰেণি বিন্যস্ত ছ্যামনি সমমনি  
 ত্ৰীশ্ৰেবপদাববিন্দ। হিমকব কব কীৰ্তি : কাম  
 সঙ্কশ মুতিঃ সুনয় নিয়ে তল্লোদত্তি কল্পদ্র কামঃ।  
 অয়ং প্ৰাদাং ক্ষিতি সিমাং কামকপ নিসিনে।  
 ত্ৰীকুতী ত্ৰীসাগবস্যায় দৈবজ্ঞ কুল জন্মনে।  
 তন্ত্ৰৈ গাথক বৰ্য্যায় তাম্ৰপত্ৰমিদক্ৰসঃ। তৰ্কাঙ্ক-  
 সডিবধেঁশাকে প্ৰদাদ্বৃতি বক্ষকং। তদ্বিববণং

কামকপ দেশৰ বড়ুৱাও বৰকায়স্থ ও চৌধাৰি ও পাটোৱাৰি ও তালুকদাৰ ও ঠাকুৰিয়া ও গইবহ সকলোৱে সাৱধানে জানিব খেত্ৰি পৰাগণাৰ সালমাৰা গ্ৰামৰ বিয়াহৰ ওঝা সাগবক ৩ ৰে এই মাটি দিলে আৰু তাম্ৰপত্ৰো কবি দিলে খেত্ৰি পৰাগণাৰ সালমাৰা গ্ৰামত বোপিত মাটি ৮ পুৰা আবেহদ পূৰে সালমাৰা নদি পশ্চিমে গৰুবাট উত্তৰে বাজআলি দক্ষিণে সস্তব-বাৰি গইপাণিৰ ঘৰৰ আগত ৪ পুৰা বামুন্দিয়া মেৰিৰ বাৰিৰ পাচত টোকৰৰ চাপত পূৰে ৪ পুঃ পাতিদৰং পৰাগণাত বগৰা গ্ৰামত ৮ পুৰা/ ২৪ আৰু দৰং দেশৰ ধুমুহা গ্ৰামত ঘৰবাৰি ৭ বো বাড়ি ২৪ বেতনা গ্ৰামত ঘৰবাড়ি ৮ বো বাড়ি ২২ মুঠত ৬১ পুৰা আৰু বিয়াহৰ ওঝাএ পুত্ৰপুত্ৰাদিক্ৰমে ভোগ কবি ৩ ক আশীৰ্বাদ কবি থাকিব ইহাৰ কব-কাটল পদপঙ্কক বেঠ বেগাৰ জলকব জৱক্ষাৰ চোৰ চিলানা ধুমুসি মাড়েসা চকি হাট ঘাট সৰ্ববাৰ পৰিত্যাগ হৈল ইহাত কোনোজন অন্যথা নকবিৰ ইতি শক ১৬৯৬ মাস অগ্ৰহায়ণ। ১৮

দেউল : গোটেই বহাগ মাহ জুৰি দৰঙীয়া বাইজে দেউল উৎসৱ পালন কৰে। বহাগৰ যিকোনো এটি দিনত কোনো এখন ঠাইত দেউল হয়। দেউলত বিষ্ণুপূজা আৰু অধিবাসৰ দিনা হোৱা মেঘদাহ কাৰ্য্যই প্ৰাক্-আৰ্য্য সংস্কৃতিৰ লগত আৰ্য্য সংস্কৃতিৰ সময়ৰ ইঙ্গিত বহন কৰিছে। বিষ্ণুপূজা ভাৰতবৰ্ষৰ প্ৰায়বোৰ ঠাইতেই কৰে। ফলোৎসৱ উপলক্ষে মেঘদাহ

১৬। প্ৰাগ-উক্ত গ্ৰন্থ। ১৭। ত্ৰীজিতেন্দ্ৰ নাৰায়ণ চৌধুৰী; চপাই : ১৮। তাম্ৰপত্ৰখনি সালমাৰাৰ গুৰুচৰণ মিশ্ৰৰ ঘৰত সংৰক্ষিত।



কৰে। মেঘদাহ হিবগ্যাফ-শিপুব ভনীয়েক হলিকাৰ প্ৰতীক ১০ বুলি ভাবে। কোনোৱে আকৌ মেঘ নামক দৈত্যৰ নিধন ২০ বুলিও কয়। দেউলৰ বিষ্ণুপূজাৰ বাবে দৰঙী বাজ্যৰ পণ্ডিত বেদাচাৰ্য্যাই ২১ বিধি প্ৰণয়ন কৰিছিল। দেউল উপলক্ষে ওখকৈ সাতখলপীয়া ভেটি, মগবৰ ব্যৱহাৰ আৰু ওখ বাঁহত তৰি দিয়া জালপাশ বা নাগপাশ বিশেষ অৰ্থযুক্ত। পৃথিৱীৰ বিভিন্ন ঠাইৰ বাঁহৰ ব্যৱহাৰ মন কৰিবলগীয়া। এসময়ত বাঁহক কেন্দ্ৰ কৰিয়েই এটি সংস্কৃতিৰ জন্ম হৈছিল। বাঁহ সৃষ্টিৰ (লিঙ্গ) প্ৰতীক। বাঁহত ঘৰি জুই উলিওৱা, বাঁহৰ পৰা নিত্যপ্ৰয়োজনীয় বস্তু সাজি লোৱা, গজালিৰ পৰা ক্ৰমান্বয়ে ডাঙৰ হৈ বাঁহজোপাই ৰূপ সলোৱা আদিম মানৱৰ চকুত আশ্চৰ্য্যৰ বিষয় আছিল। ইয়াৰপৰা ভয় ওপজিছিল। ভয়ৰ পৰা ভক্তি ওপজাৰ ফলত আদিম মানৱে বাঁহ পূজা কৰিছিল। বাঁহ পূজাৰ নিদৰ্শন দেউলত আছে।

দেউলৰ বিষয়ে বাইজৰ বিশ্বাস অপবিসীম। সেই বিশ্বাসবোৰ এনেধৰণৰ।

- (১) দেউলৰ ভেটিৰ চাৰিওফালে ঘূৰিলে পূৰ্ব-জন্মকৃত পাপ মোচন হয়। ২২
- (২) দেউলত সেৱা কৰিলে বসন্ত কলেবা আদি মাৰি মৰক, অপায় অমঙ্গলবোৰ দূৰ হয়।
- (৩) দেউলৰ ভেটিৰ মাটি হাঁহ উমনিৰ তলত থলে আটাইবোৰ কণীৰ পোৱালি হয় আৰু

আৰু পিলুব দেউল ঘূৰণি নহয়।

(৪) বিবাহ যোগ্য ছোৱালীৰ সোনকালে বিয়া হয়।

(৫) আলহী অতিথি ঘৰলৈ আহে; গৃহলক্ষ্মী সুপ্ৰসন্ন হয় এইবোৰৰ উপৰিও আন এটি বৈশিষ্ট হল—

(৬) দৰঙী বাইজক ধনী ছুখীয়া, জাতি উপ-জাতিৰ ভেদা-ভেদ পাহৰাই একতাৰ সূত্ৰেৰে গাঁঠিৰ পাৰে।

গাছবিয়া : ইতিমধ্যে উল্লেখ কৰা হৈছে যে এসময়ত পৃথিৱীৰ বিভিন্ন ঠাইৰ লগতে ভাৰত-বৰ্ষৰ বিশেষকৈ উত্তৰ পূৰ্বাঞ্চলত বাঁহক কেন্দ্ৰ কৰি এটি সংস্কৃতিৰ জন্ম হৈছিল। অসমৰ আদিম বাসিন্দাসকল এই সংস্কৃতিৰ বাহক ৰূপে এতিয়াও আছে। টংলাৰ ওচৰৰ পলাহগড় গাঁৱৰ ওচৰচুবুৰীয়া বাইজে মিলি বৰ্তমানে গাছবিয়া ২৩ উৎসৱ বহাগৰ আঠ তাৰিখে পালন কৰে।

গাছবিয়া উপলক্ষে মাজগাওঁ, পলাহগড়, চাতি-য়াপাবা আদি গাৱঁৰ বাইজে মিলি বহাগমাহৰ গৰু-দোমাহীৰ দিনা ছুডাল বাঁহ কাটি আনে। এডাল বাঁহ ওখ আনডাল চুটি। ওখ বাঁহ ডাল পাৰ্বতীৰ প্ৰতীক। এই বাঁহডাল বগা কাপোৰ মেৰিয়াই ২০/২৫ টা মান চোঁৱৰেৰে সজ্জিত কৰে। চুটি বাঁহডাল শিৱৰ প্ৰতীক এই বাঁহডাল ফুলৰ মালা আদি মেৰিয়াই লৈ সজাই পৰাই লৈ আটাই কেইখন গাঁৱৰ

১৯। শ্ৰীবিদ্যাশৰ্মা শাস্ত্ৰী—ছিপাৰাৰ ২০। অসমীয়া লোক সংস্কৃতিৰ আভাষ—ড°নবীন চন্দ্ৰ শৰ্মা

২১। শ্ৰীমনোৰঞ্জন শাস্ত্ৰী। ২২। অঃ লো. স. আ ২৩। শ্ৰীবোহেশ্বৰী মেধি—সুবাদেও

বাইজে বাঁহ ছড়াল গাঁও ফুৰায়। গাঁৱত বাঁহ  
 লৈ প্ৰৱেশ কৰাব লগে লগে সেই গাঁৱৰ  
 বাইজে সেৱা শুশ্ৰূষাবে বাঁহ কেইডাল কিছু  
 সময় বাখি মান সংকাৰ কৰি বিদায় দিয়ে।  
 বহাগ মাহত দৰঙত দেউলৰ পয়োভৰ। সেয়ে  
 প্ৰায়বোৰ দেউল খললৈ<sup>২৪</sup> এই বাঁহ কেইডাল  
 লৈ যোৱা হয় আৰু তাত নিৰ্দিষ্টকৈ বখা  
 ঠাইত কিছু সময়ৰ কাৰণে বাঁহ কেইডাল  
 বখা হয়। তাত দেউলৰ যাত্ৰী, বাইজ আদিয়ে  
 টকা-পইচা, কাপোৰ-কানি আদিৰে বাঁহ ছড়া-  
 লক মান ধৰে। তাৰপৰা বাইজে বিদায়  
 দিলে বাঁহ ছড়াল লৈ অহা হয়। এনেদৰে  
 বহাগ মাহৰ সাত তাৰিখলৈ বাঁহ কেইডাল  
 ফুৰাই আনি পাৰ্বতীক পিন্ধোৱা কাপোৰ-কানি,  
 আ-অলংকাৰবোৰ খুলি থৈ বাঁহ ছড়াল পদো  
 পুখুৰীত বিসৰ্জন দিয়ে \*। গায়ন বায়ন আৰু  
 বাইজৰ সমাগমেৰে এই পৰিবেশটো মুখবিত  
 হৈ পৰে। বাঁহ ছড়াল বিসৰ্জন দি বাইজ  
 মাজগাৱৰ গোঁসাই ঘৰলৈ আহে। ছজনলোকে  
 গোঁসাই ঘৰৰ চালৰ পৰা ছুঁঠা খেৰ উলি-  
 য়াই বাব বঙৰ সূতা মেৰিয়াই ছুটি পুতলা  
 সাজে। ইয়াৰে এটি দৰা আনটি কইনা।  
 পুতলা ছুটা বাঁহ ছড়াল লোৱা ব্যক্তি ছজনাই  
 সচবাচৰ সাজে। বাঁহ লোৱা অনুসৰি তেওঁ  
 লোক দৰা আৰু কইনাৰ মাক-বাপেক হয়।

পুতলা ছুটা সাজি বাতি বিয়াখলাৰ গছ  
 ছজোপাত তুলি থৈ দিয়া হয়। পিছদিনা গায়ন  
 বায়নেৰে লগ লাগি পুতলা ছুটা নমাই আনি  
 হোম যজ্ঞৰে বিয়া পতা হয়। বিয়াত দৰা-  
 কইনা বহা আসন কলপটুৱা। দৰা-কইনালৈ  
 প্ৰীতি উপহাৰ স্বৰূপে কমাল টকা-পইচা আদি  
 দিয়ে। বিয়াৰ সামবণি পৰিলে গায়ন-বায়নেৰে  
 গৈ বাইজে দৰা কইনাক নদীত উটুৱাই দিয়ে।  
 তাৰ পৰা আহি চাহ জলপান খায়। বিয়া  
 হৈ যোৱাৰ ছুই তিনিদিন পিছত আঠমঙলা।  
 আঠমঙলাত এখন গাঁৱৰ বাইজে আন এখন  
 গাঁৱৰ বাইজ মাতি ভোজ-ভাত খুৱায়।

বাঁহ বিয়া বা গাছবিয়া উৎসৱটোক কাম-  
 ৰূপৰ ভঠেলি পাউবাতোলা বা সৰি বা শূঁৱেৰি  
 আদিৰ লগত বিজাৰ পাৰি। এই অনুষ্ঠান-  
 টোৰ মূল উদ্দেশ্য বিবাহৰ যোগেদি সন্তান  
 উৎপাদন কামনা কৰা প্ৰতীকেৰে পৃথিবীক  
 শস্যশালীনি কৰাৰ ধাৰণা।

### পাচোঁতি

খটবা গোঁসাই ঘৰ দেখাতে ভয়ঙ্কৰ  
 ছকুৰি নাহবৰ খুটা জয় হৰি এ<sup>২৫</sup>

আয়তী সকলৰ মুখৰ পৰা অজানিতে  
 ওলাই অহা পদকঁকিব ভয়ঙ্কৰ খটবা গোঁসাই  
 ঘৰ আৰু উতলা সত্ৰত যথাক্ৰমে ভাদ আৰু

২৪। পুঠিমাৰীৰ গুৰখীয়া দেউলত এই ব্যৱস্থা আছে।

\* ড° বাবেন্দ্ৰ নাথ দত্ত, গোৱালপৰীয়া লোকগীত সংগ্ৰহ—এই অনুষ্ঠানৰ লগত প্ৰজনন ভাৱনাৰ  
 সম্পৰ্ক অতি সুস্পষ্ট আৰু যৌনাত্মক আৰু যৌনক্ৰিয়াৰ প্ৰতীক বিভিন্ন ধৰণে ইয়াৰ লগত জড়িত।

২৫। শ্ৰীপূজেলী ডেকা, নেহৰীয়া পাবা (চপাই)।

আহিনৰ সংক্ৰান্তি আৰু কান্তি আৰু আঘোণৰ সংক্ৰান্তিৰ দিনা পাচেতি উৎসৱ<sup>২৬</sup> পালন কৰা হয়। কৃষ্ণ জন্মৰ পাঁচ দিনৰ দিনা পাচেতি (পচতি) অনুষ্ঠান হয় যদিও দবঙীলোকৰ সুবিধাৰ বাবে একো একোটা নিৰ্দিষ্ট দিনত এই অনুষ্ঠান পালন কৰা হয়। পাচেতি অনুষ্ঠানটোতকৈও খটবাত খটবা গোঁসাই ঘৰৰ ওপৰত থকা জনসাধাৰণৰ বিশ্বাসৰ বাবেহে জনসমাগমৰ আধিক্য। খটবাৰ পাচেতিত সংক্ৰান্তিৰ আগদিনা দৰিমহন, পিছদিনা দৰিমহনত, কৃষ্ণ মূৰ্তি খলাত স্থাপন আৰু তাৰ পাছদিনা বোকা-ভাওনা (\* বোকা ভাওনা ১৯৭৮ চন মানব পৰাহে সংযোজন কৰা হৈছে) এইয়ে পাচেতি অনুষ্ঠানৰ মূল কাৰ্য। দবঙীয়া লোকৰ উপৰিও কামৰূপ, বৰপেটা, নলবাৰী, লক্ষীমপুৰ, নগাঁও, শোণিতপুৰ আদি জিলাৰ লোক সমাগম ঘটে। এই সকল লোকৰ মনতো তলত দিয়া ধৰণৰ বিশ্বাস সমূহ জড়িত।

- ১) কাপোৰ ব'ব নজননা মহিলাই গাখীৰ, চুৰা, ঘিউ, মৌ আৰু চেনি গোঁসাই ঘৰলৈ মানস কৰাৰ লগতে কাপোৰ ব'ব জানিলে প্ৰথম কাপোৰখন গোঁসাই ঘৰত দিম বুলি শঠা তুলিলে কাপোৰ ব'ব জনা হয়।
- ২) সন্তানহীন লোকে সন্তান কামনা কৰি নবিধ উপকৰণেৰে গোঁসাই ঘৰত শৰাই আগ-বঢ়ালে সেৱকৰ মনোকামনা পূৰ্ণ হয়।
- ৩) গোঁসাই ঘৰলৈ নৈবদ্য আগবঢ়ালে দীৰ্ঘদিন ধৰি গৃহস্থীত চলি থকা বোগ ব্যাধিৰ উপশম ঘটে।

৪) চাকৰিৰ পৰা পদচ্যুতি ঘটা লোকৰ পুনৰ চাকৰিত মকবল।

৫) গোঁসাই ঘৰত ধকা মূৰ্তি দৰ্শন কৰি পাপ মোচন কৰা।

৬) বিবাহযোগ্য কন্যাৰ বিবাহত পলম হলে গোঁসাই ঘৰলৈ শঠা তুলিলে সোনকালে দৰা পায়।

৭) বিদ্যাৰ্থীয়ে সফল পায়।

৮) গোঁসাই ঘৰৰ কূপাত হালত নোযোৱা গৰু হালত যোৱা হয়।

৯) অনাগৃষ্টৰ সময়ত হনুমানৰ মূৰ্তি গোঁসাই ঘৰৰ পৰা বাহিবলৈ উলিয়ালে বৰষুণ হয়।

১০) পাচেতিৰ মেলা চাই মনত আনন্দৰ ভাৱ জগাই তোলা।

উতলা সত্ৰৰ পাচেতিৰ বৈশিষ্ট্য হ'ল সংক্ৰান্তিৰ আগদিনা গোন্ধচৌপৰী সভা পিছদিনা বিষ্ণু-পূজা। বিষ্ণুপূজাৰ দিনা দশম গ্ৰন্থখনি যশোদাকপী আবিৰ্ভে ছোৱালী এজনীয়ে গামোচাবে মেৰিয়াই কৃষ্ণ জ্ঞান কৰি লগবীয়াৰে সৈতে গোঁসাই ঘৰ প্ৰদক্ষিণ কৰি যমুনা পাৰ হোৱা ভাও দিয়ে। ছয়জনী আবিৰ্ভে ছোৱালীয়ে ছয়খন কাঁহীত পিঠাগুৰিৰ লাক, চাউল, কমলা, কল, তামোল পান আদি ভবাই ওপৰত গামোছা ঢাকনি দি আনি বিষ্ণুপূজা হোৱা বেদীৰ ওপৰত থয়। বাহ'ব টোপা বা মাটিৰ ভেটুৱাত চাউল, দাইল আদি "সিধা"ৰ যোগাবেৰে ভাৰ এখন, কাঁহী এখনত জীয়া মাগুৰমাছ বা শ'ল মাছ আৰু দৈৰ ভেটুৱা থয়। ওচৰতে পাঁচখন বাঁহৰ ধলু

আৰু বাঁহৰ সৰু লাঠি পাঁচডালৰ মূৰত নাহৰৰ  
পাত বান্ধি পাঁচপাট শৰ থয় । কৃষ্ণ জ্ঞান কৰা  
দশমখন বেদীৰ ওচৰত থৈ যশোদাকপী ছোৱালী  
জনীয়ে বেদীলৈ কাড় কেইপাত মাৰে । তাৰ-  
পাছত নামকীৰ্তনেৰে অনুষ্ঠানটোৰ মূলকাৰ্য্যৰ  
সামৰণি মৰা হয় । \* ১

খটবা আৰু উতলাৰ পাচেতিৰ অন্তৰ্নিহিত  
অৰ্থ বিশ্লেষণ কৰিলে সৃষ্টি কামনা বা উৰ্বৰতা  
কল্প বিশ্বাস লুকুই থকা দেখা যায় ।

### মথেনী

আহিন আৰু কাতিমাহৰ সংক্ৰান্তিৰ  
দিনা দেৱানন্দ সত্ৰত হোৱা অনুষ্ঠান মথেনী ।  
মথেনী অনুষ্ঠানৰ মূল কাৰ্য হ'ল বাইজে পূৰ্বতে  
সাজি ৰখা নিৰ্দিষ্ট স্থানত দেৱতা আৰু অশ্বৰ  
প্ৰতীকেৰে সাগৰ মন্থন । দেৱতা অশ্বৰ  
কাজিয়া । \* ২

এই অনুষ্ঠানৰ তাৎপৰ্য্য বিশ্লেষণ কৰিলে  
ঠাৱৰাৰ পৰা যায় যে আহিন কাতি মাহৰ  
পৰা পথাৰত ধানৰ থোক হিচাপে লখিমীয়ে  
দেখা দিয়ে । সাগৰ মন্থনত লখিমী উদ্ভৱ হৈ  
জীৱনী শক্তি প্ৰদান কৰাৰ দৰে শস্য পথাৰৰ  
অপায় অমঙ্গলবোৰ ছুৰ কৰি লখিমীয়ে বাইজৰ  
জীৱনী শক্তি বঢ়াবৰ বাবে ভঁৰাল ভৰি  
থাকক ।

### মহহৌ

আঘোণ মাহৰ পূৰ্ণিমা তিথিত গৰখীয়া,  
আৰু গাঁৱৰ ডেকা ল'ৰাবোৰে শুকান কল-  
পাত, চিৰা কাপোৰ আদি মেৰিয়াই এজনক  
ভালুক সাজি ল'ব আৰু বাকীবোৰে হাতত  
টাঙোন লৈ চোতালে চোতালে মহৌখুন্দা গীত  
গায় । ভালুকটোৱে বিভিন্ন অঙ্গী ভঙ্গীৰ নাচোন  
দিয়ে । গৃহস্থই ছুই চাৰি পইচাবে দলটোক মান  
ধৰে । এয়ে মহহৌ । কামৰূপ গোৱালপাৰা  
আদি জিলাতো এই অনুষ্ঠান আছে । উত্তৰ  
বঙ্গ ২৭ আদি ঠাইত বাঘ দেৱতাৰ পূজা আছে ।  
দবং জিলাৰ সবাবাবীৰ ভট্টচাৰ্য্য পৰিয়ালত ২৮  
বাঘ দেৱতাৰ উদ্দেশ্য এভাগ নৈবদ্য আগ-  
বঢ়োৱাৰ ব্যৱস্থা আছে । মেঘালয়তো বাঘ  
খেদা বিশেষ পৰ্ব এটি আছে । গোৱালপাৰা  
জিলাৰ সোনাৰায় উৎসৱৰ সোনাৰায় বাঘ  
দেৱতা । ২৯

বড়োভাষাত বাঘক মচা বোলে অসমীয়া  
ভাষাত খেদাপদৰ সমাৰ্থক বড়োবহো । মচা  
হোৰ অৰ্থ বাঘখেদা । এই মচা হোৰ পৰা  
মহহৌ বা মহহৌ । ৩০ আঘোণৰ পৰা খেতিয়কে  
ধান চপোৱা আবস্ত কৰে আৰু গৰু ম'হো  
চৰিবৰ বাবে এবি দিয়া সময় আহি পৰে ।  
সেয়ে বনৰীয়া জীৱ-জন্তুৰ ভিতৰত ভয়ানক  
বাঘ খেদি কৃষকে নিৰাপদে শস্য চপাওক আৰু

\* শ্ৰীকটিক চন্দ্ৰ বৈশ্য, খটবা \* ১। ক্ষেত্ৰ নিৰীক্ষণ \* ২। এ

২৭। বাঘ ও সংস্কৃতি : শ্ৰীসমং কুমাৰ মিত্ৰ ২৮। শ্ৰীপাৰ্বতী চৰণ ভট্টচাৰ্য্য, গুৱাহাটী : লক্ষেশ্বৰ  
২৯। গোৱালপাৰীয়া লোকগীত সংগ্ৰহ, ড° বীবেন্দ্র নাথ দত্ত ৩০। পয়োভৰা ১৯৮৬ কপালী  
জয়ন্তী বৰ্ষ ; প্ৰঃ লে ড° নবীন চন্দ্ৰ শৰ্মা ।



গক মহে নিৰ্ভয়ে বিচৰণ কৰক এনে অৰ্থ মহহো  
অল্পষ্ঠানব আঁৰত লুকাই আছে ।

### মজুন্ধিয়া

মাৰি মৰক অপায় অমঙ্গল ছুৰীকৰণব  
বাবে দৰঙী বাইজে জেঠ মাহত কলব  
ভেলব ওপবত অথবা কলব দোনাৰে সজা না  
এখনত মাহ প্ৰসাদ, পঠা, পাব, কণী, ফুলব  
মালা আদি সভক্তিবে ভবাই চুলীয়া, কালীয়া  
সঙ্গিতেবে হৰিক্ৰনি আক গীত পদেবে মুখবিত  
পৰিবেশ গঢ়ি লৈ বাইজে মৈত উটুৱাই দিয়ে।  
জেঠুৱা গৌসাই বা বহেবেকীয়া গৌসাই বুলি  
বাইজে পালন কৰা পৰ্বব দিনাই সচবাচৰ  
মজু উটুৱাই দিয়া হয় ।

### ছিয়া

মহাপুৰুষ শংকৰদেৱে বৈষ্ণৱ ধৰ্ম প্ৰচাৰ  
কৰিবলৈ যাওঁতে তান্ত্ৰিক আচাৰ বিচাৰত  
বিশ্বাসী জনজাতীয় লোকসকলব সন্মুখীন হব-  
লগীয়া হোৱাত তেওঁব কোনো এজন শিষ্যই  
“মুঠা”<sup>৩১</sup> শাস্ত্ৰখনব মাধ্যমেবে তান্ত্ৰিক আচাৰব  
মাছেদি বৈষ্ণৱ ধৰ্ম প্ৰচাৰব ব্যৱস্থা কৰা বুলি  
জনা যায় । দৰঙব আদিমবাসী বড়ো, কোঁচ  
আদি তিব্বতবৰ্গীয় গোষ্ঠীব লোকব কৃষ্টিব শুকীয়া  
ভেটিত এক শুকীয়া সংস্কৃতি তথা সঙ্গীত বীতি  
ইয়াব মাধ্যমত গঢ় লৈ উঠিছিল । এই সঙ্গীত  
বীতিব ভিতৰত ছিয়াগীত<sup>৩২</sup> অন্যতম ।

### খুলীয়া ভাউৰীয়া

মহাপুৰুষ শংকৰদেৱ অসমীয়া নাটব জন্ম-  
দাতা । তেখেতে নিজে অভিনয় কৰিছিল আক  
মঞ্চস্থ কৰাইছিল । মহাপুৰুষ জনাব বচনাৰ  
আৰ্হিত গঢ় লৈ উঠা খুলীয়া-ভাওনাৰ অঙ্কীয়া  
ভাওনাৰ লগত কিছু সাদৃশ্য আছে যদিও শুকীয়া  
বৈশিষ্ট্যও যথেষ্ট । বিষ্ণু পূজাব অধিবাস অৰ্থাৎ  
গোক্ৰ আক অন্যান্য উৎসৱ-পাৰ্বনাদিব সময়ত  
খুলীয়া ভাওনা উপভোগ কৰিবব বাবে গবুলিবে  
পৰা পিছদিনা সূৰ্য্য উদয়লৈকে ৩৩ বাইজ ধৈৰ্য্য  
সহকাৰে বৈ থকাটো মন কৰিবলগীয়া ।

খুলীয়া ভাওনা (দৰঙী লোকব উচ্চাৰণ  
ভাওৰীয়া) ব আবস্তগীতে খুলীয়া আক তালুৱৈয়ে  
বভাচালি দিয়াৰ পাছত খোলঘাটে । তাৰ  
পাছত অঙ্কীয়া নাটব সূত্ৰধাৰীৰ নিচিনাকৈ  
খুলীয়া ভাওৰীয়াৰ ওজা বভা খলাত প্ৰৱেশ  
কৰি গুৰুসেৱা কৰি প্ৰথমে গায় :

অ' সৰ্বশাস্ত্ৰ বীজ হৰি (হয় হয়)

নাম ছুই অক্ষৰ এ

অ' আদি অন্ত নাহি যাৰ বেদব

অগোচৰ এ ॥

অ' আদ্য গুৰুক শিক্ষা গুৰুক (হয় হয়)

কবোহে বন্দন এ

অ' দীক্ষা গুৰুক নামি কৰোঁ সাৰ্থক

জনম এ ।<sup>৩৪</sup>

তাৰ পাছত দশৰতাৰ বৰ্ণাৰ পদেবে দিহা

৩১। শ্ৰীশশী বাম কলিতা—সুন্দৰবড়ী, গুৱাহাটী

৩৩। দৰং স্মৃতি, প্ৰঃ লে শ্ৰীগজেন্দ্ৰ নাথ চহৰীয়া

৩২। ছিয়াগীত ১ম খণ্ড, শ্ৰীহৰ্গেশ্বৰ নাথ ওজা

৩৪। প্ৰাগ উক্ত গ্ৰন্থ ।

আবস্তু কৰে। অক্ষীয়া ভাওনাৰ সূত্ৰধাৰীৰ দৰে ওজাই পদৰ মাজেৰে নাটকীয় কাহিনী বৰ্ণাই যায়। নাট সমূহ বিশেষকৈ বামায়াণ আৰু মহাভাৰতৰ কাহিনীৰ আধাৰত স্থানীয় শিল্পীৰ দ্বাৰা বচিত।

### দেওধনি

মাৰ্বে পূজা বা গোঁসানী সেৱাৰ অপবি-  
হাৰ্য্য অঙ্গ দেউধনি দৰঙৰ এটি ঐতিহ্যপূৰ্ণ  
কৃষ্টি। মনসাপূজাত অসমৰ আন ঠাইত  
দেওধনি উঠা নিয়ম আছে যদিও তাৰ প্ৰায়-  
বোৰ দেউধা (মতামানুহ)। মঙ্গলদৈৰ দেওধনি  
অবিবাহিত মহিলা। গুৰু গম্ভীৰ পৰিবেশত  
আবস্তু হোৱা দেওধনি নৃত্য দহটামান ভাগত  
ভগাব পাৰি। নৃত্যৰ ভঙ্গীলৈ লক্ষ্য কৰি  
কোনোৱে ইয়াক ডাবিড় সকলৰ পৰা অহা  
বুলি মন্তব্য কৰে। সি যি কি নহওঁক ভাৰত  
বৰ্ষৰ বাহিৰেও ইজিপ্ত, তাইবিছ, আইছিছ,  
গ্ৰীচ আৰু বেবিলন<sup>৩</sup> আদিত থকা নৃত্যপট-  
য়সী গাভৰুৱে নৃত্যৰে দেৱতাক সন্তুষ্ট কৰাৰ  
দৰে দেওধনি নৃত্যৰে দেৱতাক সন্তুষ্ট কৰা হয়।

ওপৰোক্ত অনুষ্ঠান সমূহৰ লগতে দৰঙীয়া  
বাইজৰ জীৱনৰ ওপৰত প্ৰভাৱ পেলোৱা মঠ,  
মন্দিৰ আৰু সত্ৰ কেইখনমানৰ বিষয়ে উল্লেখ  
কৰা হ'ল।

ইতিমধ্যে খটবা গোঁসাইঘৰ (যদিও খটবা  
এখন বৈষ্ণৱ সত্ৰ তাত বাম, সীতা, লৱ, কুশ আৰু  
হনুমান আদিৰ মূৰ্তি থকা বাবে জনসাধাৰণে  
গোঁসাইঘৰ বুলি কয়, উতলাসত্ৰ আৰু দেবা-

নন্দ সত্ৰৰ কথা উল্লেখ কৰা হৈছে। এই সত্ৰ  
সমূহক কেন্দ্ৰ কৰি শিল্প সংস্কৃতিয়ে গঢ় লৈছে।  
আন আন সত্ৰ দেৱালয়ৰ ভিতৰত তলত  
কেইখনমান উল্লেখ কৰা হ'ল :

### মহামুনি

ওৰাওৰ পৰা উত্তৰ দিশে মাজবাটলৈ  
যোৱা পথৰ ওপৰত মাজবাটৰ পৰা প্ৰায় ২  
কিঃ মিঃ উত্তৰে মহামুনি দেৱালয় অৱস্থিত।  
বৈষ্ণৱ, শৈৱ, শাক্ত সকলো ধৰ্মাৱলম্বী লোকৰ  
সমাবেশ ইয়াৰ মন কৰিব লগীয়া বৈশিষ্ট্য।  
কিছুবছৰ আগেয়ে এই অঞ্চল ভূটীয়া বজাৰ  
দখলত থকাৰ জনপ্ৰবাদ এটি আছে। ভূটীয়া-  
লোকৰ উপাস্য দেৱতা মহামুনিৰ উপাসনা  
কেন্দ্ৰ আছিল বাবে আজিৰ জনগণৰ মনত  
ইয়াৰ নাম মহামুনি হৈয়েই আছে। মূল  
মন্দিৰৰ ভিতৰত মাটিৰ এটি মঠ আছে।  
ইয়াত বৈদিক প্ৰথামতে পূজা পাতল নহয়।  
জনজাতীয় লোকৰ দেউৰী এজনে বৰ্তমানে  
সেৱা অৰ্চনাৰ কামবোৰ চলায়। মন্দিৰলৈ অহা  
যাত্ৰীৰ মনস্কামনা পূৰ্ণ হয় বাবে মহামুনিৰ  
দৰ্শনাৰ্থে নিতৌ যাত্ৰী সমাগম আছে। বৌদ্ধ  
আৰু হিন্দুধৰ্মৰ সময়ৰ সাক্ষ্য এটি মহামুনিয়ে  
বহন কৰি আহিছে।

### মুৰাদেওৰ

কলাইগাঁৱৰ পৰা প্ৰায় ৮ কিঃ মিঃ উত্তৰে  
মুৰাদেওৰ দেৱালয় অৱস্থিত। জনপ্ৰবাদ মতে  
কামাখ্যাৰ পূজাৰী কেন্দ্ৰকলাইৰ মুৰটো গোঁসা-  
নীৰ অভিশাপত চিঙি ইয়াত পৰিছিল। মুৰ বা

৩৫। ডুবি পৰি হৰেশ্বৰ দেৱালয়ৰ ইতিবৃত্ত।

মূৰাটো পৰা কাৰণে তেতিয়াৰে পৰা এই ঠাইৰ নাম মূৰাদেওৰ হয়। আন এটি প্ৰবাদ মতে মহাদেৱে মৃত সতীক কান্ধতলৈ ঘূৰি ফুৰোতে সতীৰ মূৰটো ইয়াতে পৰিছিল। তেতিয়াৰ পৰা ইয়াৰ নাম মূৰাদেওৰ হৈ মন্দিৰ এটি গঢ় লৈ উঠিছে। বৰ্তমান মন্দিৰৰ ভিতৰত সোমাই প্ৰথমে শিলৰ নবসিংহ মূৰ্তি পোৱা যায়। তাৰ পৰা পূবলৈ যোনীপীঠত তিনিটা শিৱলিঙ্গ তাৰ আগত লক্ষ্মী, সবস্বতী ( বৰ্তমান মাটিৰ ভেটি দুটা আছে। বনপোৰা জুইয়ে মূল ঘৰটো পোৰাত শিলামূৰ্তি দুটা নষ্ট হৈ যায় বুলি দেউৰীয়ে জনাইছে ), তাৰ পৰা দুৰ্গাপীঠ, কামাখ্যাপীঠ আৰু বিষ্ণুপীঠ। মূল মন্দিৰটোৰ দুৱাৰ মুখত ওপৰৰ ফালে গনেশ, তলত পাৰ্বতী, ভিতৰত মহাদেৱ, শ্ৰীবৃটা শ্ৰীবৃটী আৰু সতীৰ মূৰটো আছে। মূল মন্দিৰৰ ভিতৰ ভাগ কুণ্ডৰ দৰে। ( প্ৰায় আঠ-দহ ফুট মান পানীৰ তলত এই শিলামূৰ্তিবোৰ আছে ) মন্দিৰৰ ভিতৰৰ পানীৰে পূজা সেৱাৰ কামবোৰ চলোৱা হয়। খবালি মাহতো ইয়াৰ ভিতৰত প্ৰায় দুই তিনিফুট পানী থাকে (দেউৰীৰ-সাক্ষ্য মতে)। মন্দিৰৰ সন্মুখেত থকা পুখুৰীৰ লগত মন্দিৰৰ ভিতৰ ভাগৰ যোগাযোগ আছে। পুখুৰীটোৰ পানী প্ৰায় ২/৩ ফুট ওপৰত থাকে। মন্দিৰত এখন বলি কটা দা, এখন খড়্গ (নববলিদিয়া) এখন শিলৰ শাল আজিও দৃশ্যমান। মন্দিৰৰ গঢ় আহোম গঢ়ী। বৰ্তমানে মূল মন্দিৰৰ ওপৰৰ মঠ চোৱা ধ্বংস হৈছে। মন্দিৰৰ বাহিৰত কাগী আৰু পদ্মৰ পীঠ আছে।

৩৬। শ্ৰীবাহবান কোঁচ ; দেউৰী, মূৰাদেওৰ

দৰঙী বাইজে পালন কৰা আটাইবোৰ পূজা উৎসৱ এই মন্দিৰত অনুষ্ঠিত হয়। বৈদিক প্ৰথাৰে ইয়াত পূজাদি নহৈছিল যদিও বৰ্তমান গোন্ধাচৌপৰী সভা আৰু মনসা পূজা বৈদিক নিয়মেৰে কৰা হয়। দেউল, দুৰ্গাপূজা, লক্ষ্মীপূজা, কালাপূজা, কাৰ্তিকপূজা, বিশ্বকৰ্মা পূজা, গণেশ পূজা, সবস্বতী পূজা, শিৱ পূজা, শীতলা পূজা আদি পিতৃ-পিতামহৰ দিনৰ পৰা প্ৰচলন হৈ আহিছে। বজাবৰীয়া অনুদান হিচাপে মন্দিৰৰ নামত প্ৰায় আঢ়ৈ শ বিঘা মাটি আছিল যদিও চিলিং আইন যোগে উক্ত মাটি অধিগ্ৰহণ কৰি বায়তক দিয়া হৈছে। বৰ্তমান মন্দিৰৰ ৩৪ বিঘা ভূমি সম্পত্তি আছে ৩৭।

মন্দিৰৰ কাম কাজ পৰিচালনাৰ বাবে সমিতি এখন আছে। গাঁৱৰ বাইজে পাল পাতি স্থায়ী দেউৰীৰ পালতী ৰূপে এদিনকৈ সহায় কৰে। অসমৰ ধৰ্মীয় তথা সামাজিক বৃদ্ধী অধ্যয়ন কৰোতে এই মন্দিৰে যথেষ্ট অবিহণা যোগাৰ পাবে। আনহাতে আৰ্য্য-অনাৰ্য্যৰ সাংস্কৃতিক সমন্বয়ৰ ক্ষেত্ৰতো ইয়াৰ গুৰুত্ব অপৰিসীম।

কজ্জেশ্বৰ আৰু তাত্ৰেশ্বৰ দেৱালয়

দৰঙী বাইজৰ ধৰ্মীয় আৰু সাংস্কৃতিক জীৱনত অবিহণা যোগোৱা আহোম স্বৰ্গদেউৱে তাম্ৰপত্ৰ যোগে দেৱালয় প্ৰতিষ্ঠাৰ বাবে ভূমিদান কৰাটো উল্লেখযোগ্য বিষয়। মাহৰিপাৰাত কজ্জেশ্বৰ দেৱালয় আৰু খৈবাবাৰীত তাত্ৰেশ্বৰ দেৱালয় অৱস্থিত। দুয়োখন দেৱালয়েই অঞ্চলটোৰ সাংস্কৃতিক জীৱনত বিশেষ ভূমিকা গ্ৰহণ কৰি

আছিলে । দেৱালয় প্ৰতিষ্ঠাৰ বাবে আহোম  
 ৩৮দেৱে আগবঢ়োৱা তাম্ৰপত্ৰ খনত আছে :  
 ৩৮শক্তি শ্ৰীকমলাকান্ত পদ্মমধুভ্ৰতঃ । শ্ৰীশ্ৰীগৌৰী  
 নাথ সিংহাস্যঃ স্বৰ্গনাৰায়ণো নৃপঃ

কৰ্জ্জেশ্বৰায় দেবায় তথা তাম্ৰেশ্বৰায়চ । তাম্ৰ-  
 পত্ৰমিদং প্ৰদাং পুণ্যার্থং কৃতিনাং ববঃ ॥  
 এতদ্বিবৰণং দবঙ্গ দেশৰ ও বাজা ও হাজৰিকিয়া  
 ও শইকীয়া বৰা পাইকপৰ্য্যায়ন্তে সকলোৱে সাৰ-  
 ধানে জানিব কৰ্জ্জেশ্বৰ তাম্ৰেশ্বৰ এই ছই দেৱতাৰ  
 প্ৰতি ৩ ব পুণ্যার্থে দবঙ্গি চন্দ্ৰনাৰায়ণ বাজায়ে  
 উৎসৰ্গা কৰি দিয়া মাটি মানুহৰ শ্ৰীশ্ৰী৩ দেৱে  
 এই তাম্ৰপত্ৰ কৰি দিলে । কৰ্জ্জেশ্বৰ মাটিৰ হদ  
 পূৱে খৌৰা আহত পশ্চিমে ডিমলালৈ উত্তৰে  
 সেকৰ পুখুৰী দক্ষিণে সিমলু গোবৰ পুখুৰী তাৰে  
 মাজত মাটি ১৬০ পুৰা তাম্ৰেশ্বৰ মাটিৰ হদ  
 পূৱে কালপানী নৈ পশ্চিমে মৰানৈ উত্তৰে  
 বৰ আলি দক্ষিণে বৰপুখুৰী আৰু মধ্য মাটি  
 ২৪০ পুৰা মানুহ বৰদেউৰি মধুৰাম ১ বজাৰ ১  
 বৰি ১ লখন ১ পুকুৰোভম ১ জয়দেব ১ দেব  
 যছ পাঠক ১ গঙ্গাধৰ ১ ভোলা ১ গণকভূমি ১  
 তুহানকটা পাইক কলিতা ভবথ ১ ফটিকৰ ॥

চিবিজিউৰ ১ ভোকেলিৰ জগোৰ ॥ সতমূল ॥  
 কানাইৰ ॥ ফুলচিঙ্গৰ ॥ বেলাইৰ ১  
 বেঙ্গাৰ ॥ কন্দপৰ ॥ চেঙ্গৰ ॥ কেউটমুলুকৰ ॥  
 কোচ চামবাইৰ ১ জিউধনৰ ॥ বাঘবাইৰ  
 কুমাচ ভোকেলি ১ কলা । কোচ নবহবিৰ  
 টোপেলিৰ বগাব ॥ কৰতিৰ । কোং গেককা ॥  
 মাৰিয়া ১ স্ববি দামোদৰ । মুঠত পাইক  
 ১৫ ॥ এই মনুষ্য সকাল ছইজন শ্ৰী৩ ব সেরা  
 পূজা প্ৰৱৰ্তাই পুত্ৰ পৌত্ৰাদিক্ৰমে থাকিব আত  
 কোনো জনা অন্যথা নকৰিব । ইহাৰ কৰ  
 কাটল পদ পঞ্চক বেঠ বেগাব খাৰ বাখৰ  
 ধুমুসি মাৰেসা চকি হাট ঘাট ফাট দণ্ড বন্ধ  
 দানখুত বাজদণ্ড ব্যতিবেক সৰ্ববাৰ পৰিত্যাগ  
 হৈল ইতি সক ১৭০৮ মাস ভাদ্ৰ ৩৭ ।

ওপৰত আলোচনা কৰা অনুষ্ঠান আৰু মঠ,  
 মন্দিৰ, সত্ৰ দেৱালয় আদিৰ লগত জড়িত  
 বাইজৰ উদ্দেশ্য অনুধাবন কৰি ক'ব পৰা যায়  
 যে শাস্তি-সম্প্ৰীতিৰ পৰিবেশ স্থাপন কৰি কৃষি  
 ক্ষেত্ৰক উৰ্বৰ কৰি সুখে-সন্তোষে জীৱন নিৰ্বাহ  
 কৰিবৰ বাবে এই অনুষ্ঠানবোৰৰ লগত জন-  
 গণৰ ওতঃপ্ৰোতঃ সম্পৰ্ক ।

দৰ্কে নাদ খান্দি ল'লে পানীৰ অভাৱ নহয়, সেইদৰে দৰ্কে মন এৰাব চহাই ল'লে  
 ভাব আৰু ভাষা আপোনা-আপুনি আহি থাকে । প্ৰত্যেক উন্নত জাতিৰ  
 সাহিত্যতেই ভাব আৰু ভাষাৰ এটি ক্ৰমবিকাশ পোৱা যায় । ইয়াৰ কাৰণ এক  
 যুগৰ লেখকসকলে, আগৰ যুগৰ লেখকসকলে য'ত শেষ কৰে তাৰ পৰা আৰম্ভ কৰে ।

—তৰুণ বাম ফুকন,

১৯২৭, গোৱালপাৰা

৩৭। শ্ৰীতাৰিণী শৰ্মা, মাহবিপাৰা, বৰষত প্ৰাপ্ত । \* শ্ৰীশ্ৰীস্বৰ্গনাৰায়ণ দেব শ্ৰীগৌৰীনাথ সিংহ  
 নবেশ্বৰানাং





## নগ্নতাবাদ

মঃ আফতাবুদ্দিন আহমেদ  
স্নাতক ১ম বাৰ্ষিক (কলা)

“মান্নুহে জন্ম গ্ৰহণ কৰিছে নগ্ন হৈয়েই। চিৰ জীৱন মান্নুহক নগ্ন হৈয়েই থাকিবলৈ দিয়া হওক। সাজ-পোছাকৰ দাসত্ব পৰা মুক্ত হৈ ওলাই আহক সি উন্মুক্ত প্ৰকৃতিৰ বুকুলৈ। এই প্ৰকৃতিৰ শীত, তাপ, পোহৰ, অন্ধকাৰে তাক সৰ্বক্ষণ স্পৰ্শ কৰক। এই উন্মুক্ত বিচৰণত তাৰ যে কেৱল দৈহিক উৎকৰ্ষই হব এনে নহয়, সেই পৰিমাণে মানসিক আৰু আধ্যাত্মিক উৎকৰ্ষও সাধন হব; আৰু তাৰ ফলস্বৰূপে সম্ভৱ হব এক সুস্থ শ্ৰেণী সমাজ ব্যৱস্থা।” এয়েই হ’ল নগ্নতাবাদী সকলৰ মূল কথা।

এই মতবাদৰ জন্মভূমি হ’ল পাশ্চাত্য, প্ৰাচ্য নহয়। প্ৰথম মহাযুদ্ধৰ প্ৰাক্কালত, অৰ্থাৎ বিংশ শতাব্দীৰ প্ৰায় প্ৰাৰম্ভতেই নগ্নতাবাদৰ জন্ম হয়। জাৰ্মানিৰ এদল লোকে সৰ্ব প্ৰথম Nackt-kultur বা নগ্নতা চৰ্চা আৰম্ভ কৰে। সাৰাৰণতে তেওঁলোক আছিল মধ্যবিত্ত শ্ৰেণীৰ লোক, তেওঁলোক আছিল ঘোৰ জাতীয়তাবাদী মনোভাবাপন্ন। ঠায়ে ঠায়ে তেওঁলোকৰ ক্লাব বা সংঘ স্থাপিত হৈছিল। নগ্নতা চৰ্চাত ইচ্ছুক লোক সকল সেই সংঘৰ সভ্য হৈছিল। সম্পূৰ্ণ উলঙ্গ অৱস্থাতেই তেওঁলোকে তাত যোগদান কৰিছিল। শাৰীৰিক আৰু মানসিক স্বাস্থ্যৰ উৎকৰ্ষ সাধনৰ বাবে বিভিন্ন খেলাধূলাৰে তেওঁলোকে অবসৰৰ সময় কটাইছিল।

প্ৰথম আৰু দ্বিতীয় মহাযুদ্ধৰ মধ্যৱৰ্তী কালছোৱাতে ই নগ্নতাবাদী আন্দোলনে বেছ প্ৰসবতা লাভ কৰে। প্ৰধানতঃ জাৰ্মানিৰ আদৰ্শতেই ইংলেণ্ড, ফ্ৰান্স আদি ইউৰোপৰ বিভিন্ন অঞ্চলত নগ্নতা চৰ্চাৰ সংঘ সমিতি আদি স্থাপিত হয়। বৰ্তমান শতাব্দীৰ তৃতীয় দশকত আমেৰিকা আৰু কানাডাতো অনুক্ৰম প্ৰতিষ্ঠানে গা কৰি উঠে। কিন্তু বোমান কেথলিক আৰু লেটিন দেশ সমূহত এই

আন্দোলনে তেনেকৈ প্ৰসাবতা লাভ কবিব নোৱাৰিলে। খৃষ্ট ধৰ্মৰ প্ৰচলিত বিধান মতে যি দেহ অপবিত্ৰ সেই দেহৰ নগ্নৰূপ দৰ্শন বা প্ৰদৰ্শন ছয়োটা কৰ্মই পাপ। সেই বাবেই খৃষ্টান সকলৰ পক্ষে নগ্নতা চৰ্চা অনুমোদন যোগ্য নহয়। কেৱল ধৰ্মীয় বাধাই নহয়, আইনগত বাধাবো সন্মুখীন হ'ব লগা হৈছিল নগ্নতাবাদীসকল। নগ্নতাবাদী সকলৰ আন্দোলনৰ পথ বাধাপ্ৰস্তুত আৰু বিপদসঙ্কুল হলেও তেওঁলোক নিকংসাহ নহ'ল। তেওঁলোকৰ প্ৰচাৰৰ মাধ্যম স্বৰূপে কিতাপ পত্ৰকে আদি কবি অসংখ্য প্ৰচাৰ পত্ৰিকা প্ৰকাশ হ'বলৈ ধৰিলে। তেওঁলোকৰ এই আন্দোলনক সমৰ্থন কবি পাণ্ডিত্যপূৰ্ণ আলোচনা কৰিলে মউবিচ পাবচিলীয়ে **Nudism in Modern life** আৰু **The New Gymnosophy**, জে চি ফ্লগেলে (**The Psychology of Nudism**) এইচ. চি ওৱাবেণে (**Psychological Review, March 1933** ত প্ৰকাশিত প্ৰবন্ধ **Social Nudism and The Body Taboo**), পাশ্চাত্যৰ খ্যাতি সম্পন্ন যৌন বিজ্ঞানী হেভলক এলিটেও (**Studies in the Psychology of sex** আৰু **Psychology of sex**) নগ্নতাবাদ সম্পৰ্কে তথ্যপূৰ্ণ আৰু চিন্তাশীল আলোচনা কৰিছে।

নগ্নতাবাদী সকলে কয় — মানুহ পোছাকৰ দ্বন্দ্বাস হৈ পৰিছে। সভ্যতাই মানুহক এই দ্বন্দ্বাসৰ বাধোনেৰে প্ৰকৃতিৰ উন্মুক্ত কোলাব-  
—পৰা বিচ্ছিন্ন কৰি পেলাইছে। প্ৰকৃতিৰ স্পৰ্শ  
—স্বৰূপৰ পৰা প্ৰকৃতিৰ সন্তান আজি বঞ্চিত। এই

সমাজ ব্যৱস্থাত তেওঁৰ ক্ষতি হৈছে প্ৰচুৰ ক্ষয় হৈছে তেওঁৰ শাৰীৰিক আৰু মানসিক স্বাস্থ্য। আদিম মানুহ প্ৰকৃতিৰ কোলাত লালিত-পালিত হৈছিল; প্ৰকৃতিৰ পৰা সি নিজকে বিচ্ছিন্ন কৰি বখা নাছিল। সেয়েহে স্বাস্থ্য সম্বন্ধে তাৰ বিশেষ চিন্তা নাছিল; অফুৰন্ত স্বাস্থ্য আৰু সৌন্দৰ্য্যৰ অধিকাৰী আছিল সি। কোনো আভবণ বা আবৰণ নাছিল তাৰ দেহত। কিন্তু সভ্যতাৰ চক্ৰান্তত পৰি মানুহ প্ৰকৃতিৰ সৈতে সংঘৰ্ষত লিপ্ত হ'ব লগা হ'ল। ফলত মানুহৰ জীৱন হ'ল দ্ৰুত-বিক্ষত, অসুস্থ। সভ্যতাৰ সৃষ্টি এই প্ৰকৃতিৰ আশীৰ্বাদত যদি প্ৰতিটো অঙ্গই লাভ কৰিব পাৰে সুস্থ সবল যৌৱনশ্ৰী, নগ্নতাই যদি সাধন কৰিব পাৰে দেহ আৰু মনৰ উৎকৰ্ষ, কৃত্ৰিমতাৰ জালৰ পৰা মানুহ মুক্ত হ'ব লাগিব, তাৰ দেহত থাকিব নালাগিব কোনো বসন-ভূষণ। তেতিয়াহে সি মুকলি আকাশৰ তলত বিচৰণ কৰি প্ৰকৃতিৰ আশীৰ্বাদ অবাধে গ্ৰহণ কৰিব পাৰিব। তাৰ প্ৰতিটো অঙ্গই সেই আশীৰ্বাদত লাভ কৰিব সুস্থ সবল যৌৱনশ্ৰী। নিৰপেক্ষ দৃষ্টিভঙ্গীৰে বিচাৰ কৰিবলৈ গলে নগ্নতাবাদীসকলৰ এই বক্তব্যত সত্য-অসত্য ছয়োটাই পৰিলক্ষিত হ'ব।

প্ৰয়োজনাতীবিক্ত বেষণভূষা শৰীৰৰ পক্ষে যে ক্ষতিকৰ তাক চিকিৎসাশাস্ত্ৰতো স্বীকাৰ কৰা হৈছে। কেৱল মল-মূত্ৰই নহয় শৰীৰ নিৰ্গত অপ্ৰয়োজনীয় আৰু অপকাৰী পদাৰ্থ ঘাম হৈ বাহিবলৈ ওলায়। সি চৰ্মবন্ধইদি ঘাম নিৰ্গত হয়, সি বেছি পৰিমাণে আৱৃত হৈ থাকিলে নিৰ্গমণ বাধাপ্ৰাপ্ত হয়; ফলত শৰীৰত শোধান

কাৰ্য্য সম্পূৰ্ণৰূপে হ'ব নোৱাৰে।

কিন্তু সেইবুলি জানো পোছাকৰ প্ৰয়োজনীয়তা একেবাবেই নাই? প্ৰয়োজন নথকা হেঁ তেনেটো মানুহে ইয়াৰ আশ্ৰয়েই নললে হেঁ তেন। শৰীৰৰ প্ৰয়োজনৰ অতিবিক্ত শীত-তাপ, বতাহ-বৰষুণ ইত্যাদিৰ সন্মুখীন হ'ব লগা হৈছিল আদিম মানুহ। ইয়াৰ উপৰিও বিষাক্ত-কীট-পতঙ্গ, গছ-গছনি আৰু অন্যান্য জীৱ-জন্তুৰ আক্ৰমণে প্ৰতিহত কবিৰ লগা হৈছিল। এই বিলাকৰ পৰা আত্মৰক্ষাৰ বাবেই আদিম মানুহে সম্ভৱ পোছাকৰ আশ্ৰয় লৈছিল। কেৱল বৈচিত্ৰ্য বা শোভাৰপৰ্নৰ বাবেই বেশ-ভূষাৰ প্ৰচলন হোৱা নাছিল। সেই বুলিয়েই যে মানুহ প্ৰতি মুহূৰ্ত্তেই পোছাকৰ দাস হৈ থাকিব ইও বাঞ্ছনীয় নহয়। দৈনন্দিন জীৱনত এনে কিছুমান মুহূৰ্ত্ত উপস্থিত হয়, যেতিয়া আভৱণ সিনান অপবিহাৰ্য্য নহয়। আবৰণমুক্ত হৈ থকাটো যে কেৱল আবামদায়ক বা বোমাঞ্চকৰ এনেও নহয়, অনুকূল প্ৰাকৃতিক পৰিবেশত কিছু সময় উলঙ্গ দেহেৰে থকাটো চিকিৎসাশাস্ত্ৰমতে স্বাস্থ্যকৰো। মুকলি ঠাইত বায়ু সেৱন কৰা বা ব'দ লোৱাৰ বাবে পাশ্চাত্য দেশ সমূহত বিশেষ ব্যৱস্থা আছে। শীত প্ৰধান দেশ সমূহত বোঁদ্ৰ-স্নান আবামদায়ক আৰু স্বাস্থ্য অনুকূল, ই স্নায়ুৰ পক্ষে উত্তেজক আৰু শক্তিৰধৰ্ক।

নগ্নতাবাদীসকলে কয়—নগ্নতা চৰ্চাই কেৱল দৈহিক স্বাস্থ্য নহয় মানসিক স্বাস্থ্যৰো উন্নতি সাধন কৰে। নগ্নতা চৰ্চাই অধিকতৰ সুস্থ আৰু উন্নত এক সমাজ-ব্যৱস্থাৰ সৃষ্টিত অবিহণা যোগায়। বসন-ভূষণ বৰ্দ্ধিত সেই সমাজত সকলো

সমান। আনহাতে, বেশভূষাই মানুহক ধনী-ছখীয়া, ইতৰ-ভদ্ৰ, বা ডাঙৰ-সৰুৰ প্ৰভেদ সৃষ্টি কৰে। ফলত মানুহৰ ছশ্চিন্তা বৃদ্ধি হয়, অৰ্থৰ অপব্যৱহাৰ হয়। সাজ পোছাকৰ সমস্যা বৰ্জন কবিৰ পৰা হ'লেহে সমাজত বৈষম্য দূৰীভূত হ'ব, অৰ্থৰ অপচয় কমিব, মানুহে এক নিবস্তব ছশ্চিন্তাৰ পৰা পৰিত্ৰান পাব। সাজ-পোছাকৰ বাবে যি লোভ, ঈৰ্ষা আৰু তাকে কেন্দ্ৰ কৰি যি প্ৰতিযোগিতাই মানুহক অশান্তিত পেলায়, সি অন্তৰ্হিত হ'ব। মানুহৰ জীৱন-যাত্ৰা হ'ব প্ৰচলিত অৱস্থাতকৈ বেছি সহজ, সবল আৰু কালিমাগুক্ত।

নগ্নতাবাদীসকলে কয়—আচ্ছাদিত অঙ্গ-প্ৰত্যঙ্গই মানুহৰ মনত যি অস্বাস্থ্যকৰ কাঁত-হল সৃষ্টি কৰে, যি অজ্ঞতা পুঞ্জীভূত কৰে, তাৰ পৰা মানুহৰ মনত নানা অস্বাভাবিকতা বা মনোবোগৰ উৎপত্তি হ'ব পাৰে। নগ্নতাবাদী সমাজ এনে ধৰণৰ মানসিক বিকৃতি বা মনো-বোগৰ পৰা মুক্ত। হেভলক এলিচে কয়—যি সকল প্ৰদৰ্শন বাতিকগ্ৰস্ত, নগ্নতা চৰ্চাকাৰী সকলৰ সংসৰ্গত থাকিলে তেওঁলোক সেই বোগৰ পৰা মুক্ত হ'ব পাৰিব।

নগ্নতাবাদীসকলে আৰু কয়—নগ্নতা চৰ্চাই সুস্থ, সবল আৰু সুদৰ্শন নব-নাৰীক একত্ৰিত হোৱাৰ সুযোগ দিয়ে। পৰস্পৰে পৰস্পৰৰ যৌনাঙ্গৰ প্ৰত্যক্ষ পৰিচয় লাভ কৰে বাবেই তেওঁলোকৰ যৌন শিক্ষা সহজ হয়। নগ্নতা চৰ্চাই তেওঁলোকক মিলন আৰু বিবাদৰ বাবে উপযুক্ত ভাৱে প্ৰস্তুত হ'বলৈ সুযোগ দিয়ে। নব-নাৰীৰ সম্বন্ধক সহজ, সবল আৰু স্বাভাৱিক কৰি তোলে।

নগ্নতাবাদৰ প্ৰতি বিবোধ মনোভাবাপন্ন সনা-  
লোচক সকলে কয়—নগ্নতা চৰ্চাই সভ্য সমাজত  
বিপৰ্যায়ৰ সৃষ্টি কৰিব। নব-নাৰীৰ যৌনাদ  
সমূহ পৰস্পৰৰ বাবে অনাবৃত হৈ থাকিলে  
উভয়েই যি কোনো মুহূৰ্ত্ততেই মাত্ৰাতিবিক্ত  
যৌন-উত্তেজনাৰ আক্ৰান্ত হৈ পৰিব, মানুহ  
পশুৰ স্তৰলৈ নামি যাব। নাৰীৰ উন্নত  
স্তনযুগল, নিতম্ব আৰু যোনিদেশ দৰ্শনত  
প্ৰকাশ্যই যদি পুৰুষৰ কামোত্তেজনা হয় পুৰুষৰ  
বাদেই, নাৰীও অপ্ৰস্তুত হোৱাৰ সম্ভাৱনা বেচি।  
আৰু তেনে উলঙ্গ দৃশ্যই, বিশেষকৈ পুৰুষৰ,  
নাৰীৰ মনত ঘৃণা বা ভয়ৰ সঞ্চাৰ কৰিব পাৰে।  
গতিকে নব-নাৰীৰ যৌনাদ প্ৰকাশ্যে অনাবৃত  
কৰি বখাটো অবাঞ্ছনীয়। তাৰ বাবে আবৰণ  
লাগে, আবৰণ লাগে। কিন্তু নগ্নতাচৰ্চাকাৰী  
সকলে নগ্নতা বিবোধীসকলৰ এই যুক্তিও খণ্ডন  
কৰিছে। তেওঁলোকে কয়—সম্পূৰ্ণ অনাচ্ছাদিত  
দেহৰ কাষত উপস্থিত হোৱাৰ লগে লগেই  
দৰ্শকৰ মনৰ পৰা লজ্জা বিচূৰ হয়।  
মনত অস্বস্তিকৰ অপৰাধ ভিত্তিও নাথাকে।  
নগ্নতাবাদী সকলে কয়—তেওঁলোকৰ সংঘত  
যিসকলে যোগ দিয়ে, তেওঁলোকৰ লজ্জা সঙ্কোচ  
বা ভয়ৰ ভাবটো ছুই এদিনৰ পাচতেই নাইকিয়া  
হৈ যায়। আনৰ অঙ্গ বিশেষৰ প্ৰতি তেওঁ-  
লোকৰ কৌতুহল বা ঘৃণা ভাবো নাথাকে।  
ইয়াৰ পৰা এইটোৱেই প্ৰমাণিত হয় যে লজ্জা  
বস্তুটো কৃত্ৰিম—ই মানুহৰেই সৃষ্টি। কিন্তু  
মনোবিজ্ঞানী ওৱানডে কয়—জন্ম মুহূৰ্ত্ততেই  
মানুহৰ যৌন-লজ্জা সৃষ্টি হয়। অৱশ্যে এই  
মত সিমান গ্ৰহণযোগ্য নহয়। কাৰণ, যৌন-

লজ্জা মানুহৰ স্বভাৱগত হলে সি কেতিয়াও  
মানুহৰ মনৰ পৰা আঁতৰি যাব নোৱাৰিলে-  
হেঁতেন। কিন্তু স্বভাৱগত নহয় বাবেই সভ্য-  
অসভ্য উভয় সমাজতেই ই দৃষ্টিগোচৰ হয়।  
পৃথিবীত আজিও বহুতো অসভ্য জাতিৰ লোক  
সম্পূৰ্ণ উলঙ্গ হৈ থকাৰ কথা পোৱা যায়।  
তেওঁলোকৰ লজ্জা তেন্তে ক'ত? টাহিটি দ্বীপত  
নব-নাৰীৰ স্বাভাৱিক প্ৰবৃত্তি প্ৰকাশ্যেই চৰিত্ৰাৰ্থ  
কৰা হয় বুলি শুনা যায়; তাত মুকলি  
ভাৱেই যৌন বিষয়ে আলোচনা কৰে।  
নিগ্ৰো জাতিৰ মাজত 'খাচা' নামে এটা  
গোষ্ঠীৰ লোকে জ্ঞানেন্দ্ৰিয়ক সম্পূৰ্ণ অনাবৃত  
কৰি বাখে, আবৃত কৰি বখাটো অসভ্যতাৰ  
পৰিচয় মাথোন। আন্দামান দ্বীপপুঞ্জৰ কোনো  
কোনো গোষ্ঠীৰ নাৰীয়ে নিগ্ৰাঙ্গৰ ওপৰত গছৰ  
পাত আঁৰি ললেও উৰ্ধ্বাঙ্গ আবৃত নকৰে।  
বৰ্ত্তমান কালতো পৃথিবীৰ সভ্য জাতিসমূহৰ  
মাজত স্থান-কাল-পাত্ৰ ভেদে লজ্জাবোধৰ তাৰ-  
তম্য দেখা যায়। কিছু বছৰৰ আগতে জাপানত  
সাধাৰণ স্নানাগাৰ সমূহত নব-নৰীয়ে একেলগে  
উলঙ্গ হৈ স্নান কৰিছিল। পঞ্জাবৰ গ্ৰামাঞ্চলত  
অনেক তিবোতাক উলঙ্গ হৈ গা-ধোৱা  
দেখা যায়। আনকি পুৰুষৰ উপস্থিতিতো  
তেওঁলোকে লজ্জা বোধ নকৰে। চীন, জাপান,  
আমেৰিকা প্ৰভৃতি দেশত আৰু ইউৰোপৰ  
বিভিন্ন দেশত বহুতো পুৰুষে সদলবলে বিবস্ত্ৰ  
হৈ স্নান কৰে। প্ৰকৃততে, লজ্জা মানুহৰ  
স্বভাৱগত বা প্ৰকৃতিগত নহয় বাবেই স্থান-  
কাল-পাত্ৰ ভেদে ইয়াৰ উপস্থিতি-অনুপস্থিতি  
লক্ষ্য কৰা যায়। আনহাতে দেশৰ লজ্জা



বিশেষ বিশেষ অঙ্গ-প্রত্যঙ্গৰ সৈতেও জড়িত। নিগ্ৰোসকলৰ ভিতৰত 'খাচা'-গোষ্ঠীৰ লোক-সকলে জননেদ্রিয়ক অনাবৃত কবি বাখে, কিন্তু তেওঁলোকৰ অন্যান্য অঙ্গ-প্রত্যঙ্গ আবৃত কবি বাখে। চীন দেশৰ সম্ভ্ৰান্ত বংশৰ য়ুৱতীহতে তেওঁলোকৰ ভবি ছটা নিজৰ স্বামীৰ বাহবে আনৰ আগত নেদেখুৱায়; চিকিৎসকৰ আগতো আনকি ভবি দেখুৱাব লগা হলে তেওঁলোক বিব্রত আৰু লজ্জিত হয়। আৰব, পাবস্য তুবস্ক, আফগানিস্থান আৰু ভাবতবৰ্ষৰ অধিকাংশ নাবীয়েই তেওঁলোকৰ মূৰ মুখ আৰু ডিঙি ঢাকি বখাটো ভদ্ৰতা স্কটিব পৰিচায়ক বুলি জ্ঞান কৰে।

উদাহৰণ স্বৰূপে, "এজনী পাহাৰী য়ুৱতীৰ প্ৰসঙ্গত প্ৰকৃতিবাদী পণ্ডিত উষ্ট্ৰৰ ওৱালেছে লিখিছে—“এবাৰ মই এজনী ৰূপহী য়ুৱতীক পোছাক পিন্ধাত অভ্যস্ত কৰাব চেষ্টা কৰিছিলোঁ। অথাৰ দেশৰ তিবোতাৰ পক্ষে জনবহুল বাটত উলঙ্গ হৈ ফুৰাটো যিমান লজ্জাব কাৰণ হব বুলি কল্পনা কৰিব পাৰি, পোছাক পৰিহিতা সেই য়ুৱতী বাটত ওলোৱাত তাতকৈ কম লজ্জিত হোৱা নাছিল।” বৰ্তমান কালত পাশ্চ্য-নাবীয়ে সমগ্ৰপিঠি, ডিঙি আৰু আনকি বক্ষস্থলো অৰ্ধেক উন্মুক্ত কৰি ঘূৰা ফিৰা কৰিবলৈ সামান্যতমো লজ্জা বা সঙ্কোচবোধ নকৰে। লজ্জা প্ৰকৃতিদত্ত কোনো প্ৰৱৃতি হোৱা হ'লে সৰ্ব-দেশত, সৰ্বকালত সকলো মানুহেই কেৱল নিৰ্দিষ্ট কিছুমান অঙ্গকেই লজ্জাব স্থান বুলি জ্ঞান কৰিলেহেঁতেন।

সাজ-পোছাক বৰ্জনকাৰী সমাজত মানুহ

অধিকতৰ কামাবেগ পীড়িত হব আৰু সেই সমাজত যৌন অপবাধ বৃদ্ধি পাব। নগ্নতাবাদ বিবোধীসকলৰ এই যুক্তিও গ্ৰহণযোগ্য নহয়। কিয়নো, বিবস্ত্ৰ উলঙ্গ দেহত বহস্য বা কৌতু-হলৰ একো অৱশিষ্ট নাথাকে। অহৰ্নিশ দৃষ্টিত পৰি থাকিলে এটা উলঙ্গ দেহ স্বাভাৱিক হৈ পৰে, তাৰ মাজত কোনো আকৰ্ষণ নাথাকে। জৰ্নৈক প্ৰকৃতিবাদী পণ্ডিতে কৈছে “সম্পূৰ্ণ নগ্নতাতকৈ আংশিক আবৃত অঙ্গই মানুহৰ যৌন-ক্ষুধা বেহিকৈ জাগ্ৰত কৰি তোলে।” এই একেটা কথাৰ উষ্ট্ৰৰ স্কোৱে অন্য ভাষাৰে কৈছে—“আমাৰ সমাজত সামান্যবস্ত্ৰ পৰিহিতা নাবীৰ সংসৰ্গত পুৰুষৰ কাম-বাসনা যিমান জাগ্ৰত হয়, অসভ্য জাতিৰ নগ্ন নাবীৰ সংসৰ্গত তাৰ এক শতাংশও জাগ্ৰত নহয়।” মিষ্টাৰ বীডে কয়—“নগ্নতাই আমাৰ কামনা যিমান পৰিমাণে নিবৃত্ত কৰি বাখে, সাজ-সজ্জাইসিমান পৰিমাণে নোৱাৰে।”

নগ্নতাবাদৰ সমালোচনাত কোৱা হৈছে - নগ্নতা চৰ্চাত মানৱ দেহৰ দুৰ্বল বা কুংসিত অঙ্গ বিশেষকৰ আবৃত কৰাৰ কোনো অৱকাশ নাই। মানুহৰ দৈহিক গঠন আৰু পৰিবৰ্তন সকলো সময়তে উপভোগ্য নহয়। ইয়াৰ উপ-বিও বিকৃতি, সাময়িক অসুস্থতা আৰু অঙ্গ বিশেষৰ বিকল্পই আনৰ মনত ঘৃণাৰ উদ্ৰেক কৰিব পাৰে, আনকি নিজৰ মনতো কুষ্ঠাবোধ জন্মাব পাৰে। অৱশ্যে সুস্থ-সবল সুগঠিত দেহৰ এক নিজস্ব সৌন্দৰ্য্য আছে। কিন্তু সি দৈহিক সম্পদৰ অধিকাৰী নহয়, যি কুশী, তেওঁৰ নগ্নতা আনৰ বাবে সুখকৰতো নহয়ই,

নিজৰ বাবেও ও নহয়। বেষভূষাই মানুহক আঙ্গিক ক্ৰটি-বিচ্যুতি আৰু কদৰ্যতা ঢাকি বখাত সহায় কৰে। বেষভূষাই মানুহক সুদৰ্শন কৰি তোলে,—দৈহিক বৈচিত্ৰ দান কৰে। কিন্তু মানুহ যেতিয়া প্ৰতিনিয়ত বসন-ভূষণৰ পৰা মুক্ত হৈ থাকে, তেতিয়া সি গতানুগতিক আৰু বৈচিত্ৰাহীন হৈ পৰে, দেহৰ আকৰ্ষণী শক্তি হ্রাস পায়। সভ্য মানৱ সমাজত সাধাৰণৰ বাবে ই কাম্য নহয়। সেই বাবেই নগ্নতা চৰ্চা শুচিবাদী সন্ন্যাসীসকলৰ পক্ষেই উপযুক্ত বুলি কোৱা হয়। কিন্তু এইটো কথা জানো সঁচা যে নগ্নতাই যৌন আকৰ্ষণক নিস্তেজ কৰি তোলে? প্ৰকৃততে দৰ্শনেন্দ্ৰিয়ৰ সাহাৰ্যত মানুহে যি যৌন অনুভূতি লাভ কৰে, নিৰ-বিচ্ছিন্ন নগ্নতাই তাক সন্মুচিত কৰি তোলে।

সমালোচক সকলে আকৌ কয়—বৰ্তমান কালত সভ্য সমাজত নগ্নতা চৰ্চাই ব্যাপকতা

লাভ কৰিব পৰা নাই। স্বৰ্গাৰ্হীত কালৰ পৰাই মানুহ সাজ-পোছাকত অভ্যস্ত হৈ আহিছে। বেষভূষা এতিয়া কেৱল প্ৰয়োজনেই হৈ থকা নাই, ই বিলাসবো অপৰিহাৰ্য্য অঙ্গ হৈ পৰিছে। সভ্য মানৱ সমাজত বেষভূষা কেৱল দৈহিক প্ৰয়োজনেই হৈ থকা নাই, ই মানসিক স্বাস্থ্যৰ বাবেও অপৰিহাৰ্য্য। এনে ক্ষেত্ৰত নগ্নতাবাদৰ পক্ষে প্ৰত্যাশিত সাফল্য লাভ কৰাটো সুস্থৰ পৰাহত নহয় বুলি কব নোৱাৰি। অৱশ্যে অৱসৰ বিনোদনৰ প্ৰয়োজনত সভ্য সমাজত নগ্নতা চৰ্চাই স্থান লাভ কৰিব পাৰে। জাৰ্মানিৰ কেইখনমান নগৰত নগ্নতা চৰ্চাৰ বাবে স্নানাগাৰ, চুইমিং পুল আৰু প্ৰমোদোদ্যানৰ ব্যৱস্থা কৰা হৈছে। আনৰ বিৰক্তি বা আন ধৰণৰ কোনো অসুবিধাৰ সৃষ্টি নহ'লে নগ্নতা-বাদী সকলৰ বিৰুদ্ধে অভিযানৰ কোনো প্ৰয়ো-জন নাই। ●

বিঃ দ্ৰঃ “যৌনবিজ্ঞানী মচউদ আব বহমানৰ এই প্ৰৱন্ধটি সংক্ষিপ্ত অনুবাদ কৰা হল।”

আমাৰ দেশত যিমান দিনলৈকে পাঠক সমাজ গঢ়ি উঠে, সিমান দিনলৈকে আমাৰ জাতীয় সাহিত্যৰ উন্নতি বা মঙ্গলৰ নিমিত্তে শিক্ষিত সমাজ অলপ স্বার্থত্যাগ কৰি কাকত বা কিতাপবিলাকক উৎসাহ দি জীয়াই ৰাখিবৰ চেষ্টা কৰা উচিত, নহলে কিতাপ লেখক নাইবা আলোচনী আৰু কাকতৰ পৰিচালকসকলৰ ব্যক্তিগত স্বার্থ-ত্যাগৰপৰা সাহিত্যৰ উন্নতিৰ আশা সুদূৰ পৰাহত।

—নগেন্দ্ৰনাৰায়ণ চৌধুৰী,  
১৯৩১, শিৱসাগৰ



## “বিহু সংস্কৃতিত জনজাতীয় উৎসৱ।”

শ্ৰীবজ্জিতা কলিতা  
স্নাতক মহলা (কলা)  
দ্বি-বাৰ্ষিক

“দিখৌ জাঁজী ধনশিবী  
নানা নদী লগ লাগি  
হয়নো ব্ৰহ্মপুত্ৰ মহানদী নাচনী ;  
বড়ো-চুতীয়া, লানুং কছাৰী  
নানা জাতি লগ লাগি  
হয়নো অসমীয়া মহাজাতি নাচনী।”

বিহু অসমীয়া জাতিৰ প্ৰাণ-প্ৰবাহিত বিশালতম সাংস্কৃতিক উৎসৱ। অসমীয়া মহাজাতিটোক বিভিন্ন জনজাতিৰ সৈতে একতাব ডোলেৰে বান্ধি বাখিছে এই বিহুৱে। মহান অসমীয়া জাতি গঠন প্ৰক্ৰিয়াৰ সূক্ষ্মাতি সূক্ষ্ম দিশবোৰ অনুধাৱন কৰি সময়োচিত ব্যৱস্থা গ্ৰহণ নকৰিলে বিহু সংস্কৃতিও ঠেকহীন হোৱাৰ আশঙ্কা আছে। আজিৰ মহান অসমীয়া সংস্কৃতিৰ মূলবীজ যিদৰে জনজাতীয় চেতনাৰ সাংস্কৃতিক উৎস সেইদৰে বিহু উৎসৱৰূপী বৰ লুইতৰ সঞ্জীৱনী প্ৰবাহেও জনগোষ্ঠীকপী উপনৈ সমূহৰ একত্ৰিত ৰূপহে মাথোন।

জনগোষ্ঠী সমূহৰ সাংস্কৃতিক পৰস্পৰাৰ ইতিহাসে এই কথা প্ৰতীয়-মান কৰায়। বিহু কেৱল এটি সংস্কৃতি এনে নহয়—ই অসমীয়া জাতিৰ জীৱনী শক্তিৰ উৎস বুলিহে ক’ব লাগিব।

কৃষিৰ সৈতে বিহুৰ সম্পৰ্ক থকাটো নিৰ্ঘাত সত্য আৰু প্ৰমাণ সিদ্ধ। আদিম মানৱৰ বিৱৰ্তনমুখী সভ্যতাৰ আধ্যাত্মিক; অধিদৈৱিক আৰু অধিভৌতিক চেতনাপ্ৰোতৰ কালোতীৰ্ণ মানসিক বিকাশৰ পৰাকাষ্ঠী বিহু উৎসৱত পৰিণত হয়।

বিহু উৎসৱত জড়িত আটাইবোৰ সম্ভাৰেই জনজাতীয় উৎসৱ পৰা অহা। পাণ-তামোলৰ ব্যৱহাৰ, বাদ্য-বাজনাৰ ব্যৱহাৰ, বস্ত্ৰ সম্ভাৰ আৰু উৎসৱৰ তথা উপকৰণৰ বিভিন্ন দিশৰ কথা আঙুলিয়াব পাৰি।

মানৱাত্ম্যৰ আৱেগ বিহ্বলতা, প্ৰাণোচ্ছল উদ্ভা-  
উলতাৰ শীৰ্ষতা বিহু উৎসৱতেই। অনুবণিত  
হৈ উঠে সেয়েহে সৌন্দৰ্য্যবোধ আৰু প্ৰজনন  
চেতনাৰ অনমনীয় মনস্তত্ত্ব এই বিহু উৎসৱতেই  
পৰিলক্ষিত হৈ উঠে।

বিহু সংস্কৃতিৰ মূল বুনিয়াদ হৈছে কৃষি।  
এই কৃষিৰ ওপৰতে মানৱ জাতিৰ জীৱন ধাৰাব  
আঁচল বুনিয়াদো গঢ়ি উঠে। আমাৰ আদিম  
জনজাতি সকলে কৃষি কাৰ্য্যৰ প্ৰাৰম্ভতে বসুমতী  
শস্য-শ্যামলা হবৰ কাৰণে বিভিন্ন নৃত্য-গীতৰ  
আয়োজন কৰিছিল আৰু সেয়ে বিহু উৎসৱৰ  
মূল উৎস। বড়ো সকলৰ খেবাই নৃত্যত ডেকা  
ল'বা বহীলাও গঠে সকলে চিফুং বাঁহী, জোখা-  
তাল বজাই তাৰ তালে তালে গাভৰু চিখলা  
সকলক নচুৱাই বসুমতী অন্তঃসহাৰ কামনা কৰে।  
দেউবী, চুতীয়া আৰু লালুং সকলে বহাগৰ  
প্ৰথম বুধবাৰে বিহুৰ দেওধনী তোলে; মিচিং  
সকলে আলি গাই লিগাং উৎসৱ পাতে। গাবো  
সকলৰ ওৱাং গাল আৰু বংচুগালা নৃত্য-গীতো  
কৃষি উৎসৱৰে পৰম্পৰা। বংচুগালা নৃত্যৰ  
যোগেদি কৃষি দেৱতালৈ প্ৰথম শস্য নিবেদন  
কৰে। খাৰ্চীয়া সকলৰ নংক্ৰেম অহুঠান, মণি-  
পুৰী সকলৰ লাই হাবাওৱা নৃত্য গীত। বাভা  
সকলৰ খক্‌চি পূজা সোণোৱাল কঢ়াৰীৰ বাইথু  
পূজাৰ নৃত্য গীত মোনপা আৰু ছেব ডুকপেন  
সকলৰ মাঘ ফাগুন মাহৰ উৎসৱ লোচেব—  
অকাঁ সকলৰ হুফুগ্ৰ নেচিদাউ আপাতানি সকলৰ  
মলকো, দফলা সকলৰ চিব মলু চুম, আদি  
(আবৰ) সকলৰ মপিন, আবান, মিচিমি সকলৰ  
দিবাতাই, কহ-খাম্‌তি চিংফোঁ সকলৰ চাংকেন,

নগা সকলৰ লকু, মলোনি পূজা, বিচাজু; ৰাঞ্চু  
সকলৰ চঙ্জিয়েলে আদি উৎসৱৰ নৃত্য গীত  
সমূহ আজি অসমীয়াৰ প্ৰজনন উৎসৱ বিহুৰেই  
আদিমতম উৎস সেই আদিম জনজাতীয় সাংস্ক্ৰ-  
তিক বীজৰ ভেটিতেই মহান অসমীয়া জাতিৰ  
বহুমানৱ কপান্তৰিত বিহু সংস্কৃতিৰ দৃঢ়ভেটি  
গঢ়ি উঠিছে।

পৰ্বত পাহাৰ নদ-নদী, কাঠ-বাঁহ,  
বেত-লতা, জীৱ-জন্তু, পশু-পক্ষী আৰু মাটিৰ  
দেশ এই অসম। অনুক্ৰমে বড়ো, কছাৰী, বাভা,  
লালুং, ডিমাচা, কাৰ্বি, তিৱাঁ মিচিং কোঁচ  
আদি (আবৰ) অকাঁ, ডফলা, মিচিমি, খাম্‌তি।  
দোৱনীয়া, শবনীয়া, দেউবী, চুতীয়া, মেইতেই,  
মোনপা, চাকমা, লিধু, গালং, মিঞ্জি, মণিপুৰী,  
বিষ্ণুপুৰী, ত্ৰিপুৰী, আপাতানি, ছেবডুকপেন,  
টাঁই, কাকিয়াল, মটক, মবাণ, ৰাঞ্চু, লেপ্‌চা,  
নগা, মিজু, খাছীয়া, লুচাই, গাবো, অসমীয়া,  
হিন্দু, মুছলমান, শিখ, মজহুব আদি জাতি-  
প্ৰজাতিৰ সন্মিলিত সনষ্টিয়েই অসমীয়া জাতি  
আৰু এই জাতি গোষ্ঠীৰ সংমিশ্ৰিত সংস্কৃতিয়েই  
অসমীয়া সংস্কৃতি। এই গোঁৱৰো জল সাংস্কৃতিক  
ঐতিহ্যৰ নজীৰ সাংস্কৃতিক ইতিহাসতে পাবলৈ  
নাই। সেয়েহে অসমীয়া সংস্কৃতি বিশ্বৰ শ্ৰেষ্ঠ-  
তম আৰু স্নন্দবতম সংস্কৃতি আৰু বিহু সংস্কৃতি-  
য়েই অসমীয়া জাতিৰ জীৱনী শক্তিৰ সৰ্বোৎকৃষ্ট  
অনুপাম। বিহুৰ ঐতিহাসিক পৰম্পৰা বিশুদ্ধতা,  
স্বকীয়তা আৰু স্বতঃস্ফূৰ্ততা, অসমীয়াই হেৰুৱাব  
নোৱাৰে আৰু যদি হেৰুৱাব লগীয়া হয় তেনে-  
হ'লে অসমীয়া জাতিয়ে এদিন নিজকে হেৰুৱাব।

৬





## জ্যোতি প্ৰসাদৰ 'লভিতা' নাটত এটি বাস্তৱবাদী নাৰী চৰিত্ৰ—লভিতা

কুমাৰী ননীমনি মজুমদাৰ ।

অসমীয়া সাহিত্য-সংস্কৃতিৰ পূজাৰী ৰূপকোঁৱৰ জ্যোতিপ্ৰসাদ আগৰৱালা অসমীয়া নাট্য-সাহিত্য জগতৰ এজন অন্যতম শ্ৰেষ্ঠ নাট্যকাৰ । অসমৰ বংগমঞ্চ জাতিস্কাৰ কবি তোলাৰ মানসেৰে জ্যোতিয়ে শৈল্পনৈপুণ্যতাবে কেইবাখনো নাট ৰচনা কৰিছিল । তেওঁৰ নাট্যসম্ভাৰ কাল্পনিক, গীতিনাট আৰু বাস্তৱবাদী সামাজিক নাটেৰে সমৃদ্ধ । থলুৱা সংগীত সুৰেৰে ভৰপূৰ 'শোণিত কুঁৱৰী' জ্যোতিপ্ৰসাদৰ প্ৰথম পৌৰাণিক নাটক । জ্যোতিৰ জীৱনৰ সুন্দৰতম সৃষ্টি 'কাৰেঙৰ লিগিৰী' গোটেই অসমীয়া নাট্য-সাহিত্যৰ ভিতৰতেই অন্যতম শ্ৰেষ্ঠ নাট । পাশ্চাত্য বোমাণ্টিকতাবাদৰ দ্বাৰা আকৰ্ষিত হোৱা শিল্পী জ্যোতিপ্ৰসাদৰ কাল্পনিক মনৰ সৃষ্টি 'ৰূপালীম' অসমীয়া সাহিত্যত এখনি অন্যতম কাল্পনিক নাটক । আনহাতে সমাজ-জীৱনৰ বাস্তৱতাৰ প্ৰতি আকৃষ্ট হোৱা শিল্পী প্ৰাণৰ সৃষ্টি 'লভিতা' জ্যোতিপ্ৰসাদৰ এখনি উৎকৃষ্ট বাস্তৱবাদী অসমীয়া নাটক ।

জ্যোতিপ্ৰসাদ আগৰৱালাই তেওঁৰ সমগ্ৰ নাটকতেই তেওঁৰ নিজস্ব শৈল্পিক পাবদৰ্শিতাবে অংকন কৰিছে একো-একোটা উজ্জ্বল নাৰী চৰিত্ৰ । উষা, শেৱালী, কাঞ্চনমতী, ৰূপালীম, ইতিভেন, লভিতা আদি জ্যোতিৰ নাটৰ মুখ্য নাৰী চৰিত্ৰ । কাল্পনিক আৰু গীতি নাটক লিখিবলৈ কল্প-কলম হাতত লৈ শিল্পী জ্যোতি প্ৰসাদে উষা, চিত্ৰলেখা, শেৱালী, কাঞ্চনমতী, ৰূপালীম, ইতিভেন এই আটাই বিলাক নাৰী চৰিত্ৰতে অংকন কৰিছে বোমাণ্টিক প্ৰেমৰ চিত্ৰ । কিন্তু তেওঁৰ 'লভিতা' নাটত লভিতাৰ চৰিত্ৰত পূৰ্বসূৰী নাৰী চৰিত্ৰ সমূহৰ পৰম্পৰা বন্ধিত হোৱা নাই । লভিতাৰ চৰিত্ৰত বোমাণ্টিক প্ৰেমৰ আবেদন চিত্ৰিত হোৱা নাই । এখনি বাস্তৱবাদী সামাজিক নাটক লিখাৰ প্ৰয়াসেৰে জ্যোতিয়ে তেওঁৰ লভিতা নাটত তেওঁৰ

কাল্পনিক আৰু গীতি নাটকৰ মুখ্য নাবী চৰিত্ৰ উষা, শেৱালী, কাঞ্চনমতীৰ বিপৰীতে লভিতাক এক বাস্তৱমুখী স্বদেশ প্ৰেমী অসমীয়া নাবী চৰিত্ৰ হিচাপে অৱতারণা কৰিছে। অৱশ্যে তেওঁৰ 'ৰূপালীম' খনিলৈ দৃষ্টি নিৰ্দ্দেশ কৰিলে ৰূপালীমৰ চৰিত্ৰত লভিতাবেই পূৰ্বচিনাকি পোৱা যায়।

লভিতা নাটকত নাট্যকাৰ জ্যোতিপ্ৰসাদে কোনো এটি চৰিত্ৰতে অধিক গুৰুত্ব আৰোপ কৰা নাই যদিও লভিতাৰ চৰিত্ৰত অধিক কাৰ্যদক্ষতা আৰোপ কৰিছে। সেয়েহে নাট খনিত লভিতাকে নায়ক-নায়িকা বুলি অভিহিত কৰিব পাৰি। এই প্ৰসঙ্গতে জ্যোতিপ্ৰসাদৰ লভিতাক এক বাস্তৱবাদী নাবী চৰিত্ৰ হিচাপে আলোচনা কৰাৰ প্ৰয়াস কৰিব পাৰি।

ভাৰতবৰ্ষৰ স্বাধীনতা আন্দোলনৰ ১৯৪২ চনৰ গণবিপ্লৱ আৰু সম-সাময়িকভাৱে সংঘটিত হোৱা দ্বিতীয় মহাসমৰৰ বতাহ-চাটিয়ে অসমকো চুই গৈছিল। তাৰেই পটভূমিত জ্যোতিপ্ৰসাদে লভিতা নাটকখনি ৰচনা কৰিছিল। এই নাটক খনিৰ এটি নাবী চৰিত্ৰ হ'ল লভিতা। কলা সুলভ বৈশিষ্ট্যৰে জ্যোতি প্ৰসাদে 'লভিতা' নাটত উন্নত চৰিত্ৰা লভিতাক উপস্থাপন কৰি অসমীয়া নাবী জাতিৰ চৰিত্ৰবলৰ নিদৰ্শন দাঙি ধৰিব বিচাৰিছিল। লভিতাৰ বিপ্লৱী কাৰ্যাৱলী আৰু স্বদেশ প্ৰেমৰ গভীৰতা প্ৰতিজনী অসমীয়া গাভৰু-তিবোতাৰ কৰ্মৰ আদৰ্শ হওঁক; নিশ্চয় তাকে ভাবিয়েই শিল্পীজনাই গঢ়ি তুলিছিল লভিতাক আৰু লভিতাৰ জীৱনৰ সমগ্ৰ কৰ্মবাজি।

লভিতা এজনী সৰ্বসাধাৰণ গাঁৱলীয়া ছোৱালী। তাই এজনী আদৰ্শমূলক অসমীয়া ছোৱালী নহয়। কিন্তু গাঁৱলীয়া হোজা-মানুহৰ জীৱনী হলেও লভিতা এজনী অসমীয়া চৰিত্ৰৰ অসমীয়া গাভৰু। জ্যোতিৰ হাতত তাই এজনী সং সাহসী বাস্তৱবাদী নাবী হিচাপে ধৰা দিছে। স্বদেশপ্ৰেমী লভিতাই এজনী সাধা-ৰণ গাঁৱলীয়া ছোৱালী হৈও বিভিন্ন সমস্যাবল্ল ঘটনা প্ৰবাহত উঠি ভাহি এক অসামান্য চাৰিত্ৰিক বৈশিষ্ট্য কঢ়িয়াই আনিছে। লভিতাৰ অসাধাৰণ চৰিত্ৰবলৰ নিদৰ্শনেৰে জ্যোতিয়ে সৰ্বসাধাৰণ অসমীয়া গাভৰু ছোৱালীৰ গাত কেনে ধৰণৰ চাৰিত্ৰিক বৈশিষ্ট্য নিহিত হৈ থাকিব পাৰে তাকেই বিশ্বৰ আগত উদঙাই দেখুৱাব বিচাৰিছিল। কোনো দিনে কোনো কালে নোহোৱা-নোপোজা ঘটনাবল্ল সমস্যা এটিৰ সন্মুখীন হৈ অসমীয়া গাভৰু ছোৱালী এজনীয়ে কিমানখিনি নিঃসহায় অনুভৱ কৰে আৰু সেই ভয়াবহ ঘটনাৰ সৈতে যুঁজ দি কেনেদৰে অভূত-পূৰ্ব আত্মবলৰ পৰিচয় দিব পাৰে তাক নাট্য-কাৰ জ্যোতিপ্ৰসাদে 'লভিতা' নাটত লভিতাৰ চৰিত্ৰৰ দ্বাৰা দেখুৱাব বিচাৰিছিল। জ্যোতিয়ে তেওঁৰ অসাধাৰণ শিল্পনৈপুণ্যৰে সাধাৰণ গাঁৱলীয়া ছোৱালী লভিতাৰ চৰিত্ৰত এক অভূতপূৰ্ব বৈপৰীত্য মানি এজনী উদাৰ মনো-ভাৱৰ গভীৰ দেশপ্ৰেমিকা ৰূপে লভিতাক থিয় কৰাইছে। লভিতাৰ প্ৰাণত সুশু হৈ লুকাই আহিল অসীম সাহস আৰু নিজৰ মাতৃভূমিক ভালপোৱাৰ অদম্য প্ৰেৰণা। ছবন্ত সাহসী আৰু ধৰ্মশীলা লভিতা অসমীয়া নাবী-জাতিৰ

বাস্তৱ প্ৰতিমূৰ্ত্তি হিচাপে জ্যোতিপ্ৰসাদৰ মানস জ্যোতিৰে উদ্ভাসি উঠিছে।

গোলাঘাটৰ ফুলগুৰি গাঁৱৰ বাণেশ্বৰ বৰুৱাৰ শিক্ৰিতা গাভৰু লভিতা। ফুলগুৰি গাঁৱৰ ওচৰৰ লহৰজান এবোড্ৰামত দ্বিতীয় মহাযুদ্ধৰ যুদ্ধ-জাহাজৰ সমাগম হৈছিল। সেই সময়তে জাপানী সৈন্যৰ উৰাজাহাজৰ পৰা হোৱা বোমাবৰ্ষণত লভিতাৰ দেউতাক বাণেশ্বৰ বৰুৱাৰ মৃত্যু হয়; আৰু তেতিয়াই অকলশৰীয়া লভিতাৰ জীৱনলৈ ভয়াবহ বিপৰ্যয় নানি আহে। বৃটিছ গৱৰ্ণমেণ্টে লহৰজান এবোড্ৰামৰ ওচৰ-পাজৰৰ গাঁওবোৰত মিলিটেৰী লগাই গাঁওবাসী বাইজক ঘৰ-ছৱাৰ এৰি আতৰি যাবলৈ ছকুন দিছিল। গাঁও এৰি গাঁৱৰ মানুহ আতৰি গৈছিল। কিন্তু লভিতা গাঁও এৰি, নিজৰ ঘৰ এৰি, যোৱাৰ পক্ষপাতী হোৱা নাছিল। পিতৃ-হাৰা-মাতৃহাৰা লভিতা অৱশেষত নিজৰ ঘৰৰ ভেটিটোও এৰি যোৱাৰ তাগিদাত পৰি ক্ষন্তেকৰ বাবে নিঃসহায় হলেও তাই গাঁও এৰি, ঘৰ এৰি নাযাবলৈ দৃঢ় সংকল্প লৈছিল। তাইৰ প্ৰাণত লুকাই থকা সাহসী নাবী সন্থা তেতিয়াই জাগি উঠিছিল। ঘৰ এৰি নেযাও বুলি লভিতাই তীব্ৰ প্ৰতিবাদ কৰিছিল। মিলিটেৰীৰ বন্দুকৰ আগত গোবৰেৰে থিয় হৈ লভিতাই চিঞৰি চিঞৰি কৈছিল—“গোটেই বৃটিছ গৱৰ্ণ-মেণ্টৰ বন্দুক-বৰটোপ আনিলেও চাহাব, এই ভেটিৰ পৰা এখোজো আতৰ কৰিব নোৱাৰা। জীৱাই থাকো মানে, মোৰ ভেটি, মোৰ ঘৰ, মোৰ মাটি, মোৰ এই দেশ। ইয়াত মোৰ মাতিবৰ অধিকাৰ আছে।” ‘(লভিতা’ নাটকৰ

১ম অংক ৩য় দৰ্শন)। অৱশেষত লভিতাৰ প্ৰেমিক ডেকা পুলিচ বিষয়া গোলাপৰ অল্প-বোধত লভিতাই মৌজাদাৰৰ ঘৰত আশ্ৰয় লৈছিল। কিন্তু স্বাধীন-চিৰীয়া সবল প্ৰাণা লভিতাই স্বভাৱতে ঈৰ্ষাপৰায়ণ ভিবোতা মৌজা-দাৰণীৰ মাহী আইৰ অত্যাচাৰ-উৎপীড়ণ আৰু কেটেৰা মাত কোনোমতেও সহ্য কৰিব নোৱাৰিলে। আশ্ৰিতা হলেও মৌজাদাৰনীৰ ঘৰত তাই ‘বান্দী-খাটিবলৈ অহা নাই।’ সংকীৰ্ণ মনৰ মৌজাদাৰৰ ঘৰৰ পৰা তাই ওলাই আহিছিল মুক্ত আকাশৰ তললৈ। কিন্তু তেতিয়াও লভিতাৰ জীৱনৰ সংকটপূৰ্ণ দিনবোৰ শেষ হৈ যোৱা নাছিল। সেই সময়ত গাঁৱে-ভূৰে পিয়াপি দি ফুৰা মিলিটেৰী সৈন্যৰ হাতত ধৰ্ষিতা হোৱাৰ পৰা কথমপি হাতসাৰি উদাৰ মতি লভিতাই দ্বিতীয়বাৰৰ কাৰণে আশ্ৰয় লৈছিল বুঢ়া মুছলমান ইলাহী বৰুৱাৰ ঘৰত।

লভিতা সচাকৈয়ে এজনী উদাৰ মানসিক-তাৰে গঢ় লোৱা অসমীয়া নাবী। নাট্যকাৰ জ্যোতিপ্ৰসাদে লভিতাৰ বহুল মনোৱন্তিৰ পৰিচয় দি পুৰণি অসমীয়া সমাজৰ সংকীৰ্ণতাবাদী কাঠামো ভাঙি দিয়াৰ পক্ষপাতী হৈছিল। সেয়েহে তেওঁৰ লভিতাক পৰম্পৰাগত সংকীৰ্ণ গণ্ডীৰ অসমীয়া নাবীৰ বিপৰীতে এজনী বাস্তৱ-বাদী আৰু বিচাৰবুদ্ধি সম্পন্ন উন্নত মনৰ অসমীয়া নাবী হিচাপেহে অংকণ কৰিব বিচাৰি-ছিল। লভিতাৰ মনত জাত-পাতৰ সংকোচন-বাদী বিৰোধভাৱে বাহ লোৱা নাই। তাইৰ পূৰ্বৰ প্ৰেমিক গোলাপে মুছলমানৰ ঘৰত আশ্ৰিতা হোৱা বাবে তাইক গ্ৰহণ কৰিবলৈ

সংকোচবোধ কৰা দেখি তাইব মন ফুৰু হৈ উঠিছিল। আজিব ডেকা বুলি মিছা গৰ্বত ওফন্দি ফুৰা অসমীয়া ডেকা গোলাপৰ এনে অন্ধ সংস্কাৰেৰে ঠাহ খায় থকা ঘৃণেধৰা বিচাৰ বুদ্ধিক লভিতাই বাককৈয়ে ঘৃণা কৰিছিল। নাট্যকাৰ জ্যোতিয়ে লভিতাৰ এই মানসিকতাবে সময়ৰ সোঁতত উটি-ভাহি ফুৰা তথাকথিত অসমীয়া ডেকাশক্তিক ভ্ৰুকুটি কবিতা বিচাৰিছিল লভিতাৰ মুখত এনেধৰণৰ জুই বৰষা সংলাপ দি—“তুমি নকৰা আজিব দিনৰ ডেকা বুলি, তোমাক নিজকে সেইবুলি ভুৱা নিদিবা। যি ডেকাৰ অন্তৰত বিপ্লৱৰ জুই জ্বলা নাই সি আজিব দিনৰ ডেকা হবই নোৱাৰে। বজাৰ অন্যায়ে, আইনৰ অন্যায়ে, দেশৰ অন্যায়ে, দেশত চলি থকা অন্যায়ে, নিয়ম কাৰণ, মুৰ্থ সমাজৰ সংকীৰ্ণ মনৰ নানুহৰ নিবপবাৰী-নিমাখিতৰ ওপৰত অন্যায়ে অভ্যাচাৰৰ নিজৰ সুখ সম্পদ, আনকি নিজৰ জীৱনকো দি যি ডেকাৰ থিয় হবলৈ মনত বল নাই সি আজিব ডেকা হবই নোৱাৰে।” (নাটৰ ৩য় অংক, ২য় দৰ্শন)।

‘লভিতা’ নাটকত লভিতা গভীৰ দেশাত্মবোধৰ গৌৰৱেৰে গৌৰৱান্বিত এটি উজ্জ্বল নাৰী চৰিত্ৰ। স্বদেশৰ স্বাধীনতা উদ্ধাৰৰ বাবে, স্বজাতিৰ মুক্তিৰ হকে নেতাজী সুভাষ চন্দ্ৰ বসুৰ আজাদ হিন্দ ফৌজত (I. N. A.) যোগ দি সহস্ৰ বিপ্লৱৰ মন্ত্ৰত দীক্ষিত হৈ হাতত বন্দুক লৈ ওলাই আহিছিল বৃটিছ সৈন্যৰ সতে যুদ্ধ কৰিবলৈ বগচণ্ডীৰ বেশেৰে অসমীয়া গাভৰু লভিতা। বিপ্লৱী সত্বেৰে জাগৰিত হোৱা শিল্পী জ্যোতিপ্ৰসাদে তেওঁৰ এই বিপ্লৱী নাৰী

মূৰ্তিৰ চিত্ৰনেৰে অসমীয়া নাৰী-জাতিৰ স্বদেশ প্ৰীতি আৰু সুশ্ৰু শক্তিৰ পৰিচয় দাঙি ধৰাৰ মানস কৰিছিল। জ্যোতি প্ৰসাদৰ লভিতা স্বদেশ প্ৰেমেৰে আপ্নুতা হৈ নিজৰ মাতৃভূমিৰ শৃংখল মুক্তিৰ বাবে প্ৰাণহুতি দিয়া অসমীয়া ডেকা-ডেকেৰী, কনকলতা, মুকুণ্ড কাকতি, ভোগেশ্বৰী আদি অমৰ শ্বহীদৰ অংকিত চিত্ৰৰূপ বুলিয়েই কব লাগিব। সং-সাহসী লভিতাই অসাধাৰণ মনোবলেৰে হাতত বন্দুক লৈ ভাৰতৰ স্বাধীনতাৰ বাবে, অসমৰ স্বাধীনতাৰ বাবে বণ দিবলৈ ওলাই আহি বৃটিছ সৈন্যৰ সম্মুখত বুকুপাতি থিয় হৈ নিজৰ সৈন্য দলক মুক্তকৰ্ণে আহ্বান কৰিছিল—“এথোজো পিছুৱাই নাহিবা আজিব যুদ্ধ জিকিবই লাগিব। যুদ্ধ কৰা, যুদ্ধ কৰা। প্ৰাণপণে শত্ৰুক ধ্বংস কৰা। আগবাঢ়া, আগবাঢ়া। জয় হিন্দ, জয় হিন্দ।” (নাটৰ ৫ম অংক ৪র্থ দৰ্শন)।

সমাজ শিল্পী জ্যোতি প্ৰসাদৰ স্বদেশ প্ৰেমী প্ৰাণটোৱে সদায় বিচাৰিছিল অসমীয়া জাতিৰ জাতীয় সত্বেৰ নিৰাপত্তা। অসমীয়া সংস্কৃতিৰ ভেটি নিৰ্মানৰ অদম্য বাসনাক বাস্তৱত ৰূপ দিবলৈ আজীৱন নিজকে ব্যস্ত ৰখাৰ উপৰিও দেশৰ জনগনকো অনুপ্ৰাণিত কৰিব বিচাৰিছিল সেই একে পথতে। তেওঁৰ জীৱনৰ সমগ্ৰ বচনা বাজিত আমি স্বদেশ প্ৰেমৰ শুব এটা বাজি থকা শুনো। মাতৃভূমিৰ মোহেৰে মোহান্ন হোৱা ‘লভিতা’ নাটকৰ নাৰী চৰিত্ৰ লভিতাৰ মুখতো মৃত্যুৰ আগমুহূৰ্তত জ্যোতিয়ে তেনেধৰণৰ সংলাপৰেই অৱতাৰণা কৰিছিল। বন্দুকৰ গুলিত ধাৰাসায়ী হোৱা লভিতাই মৃত্যুৰ আগে



আগে মাতৃভূমি অসমীৰ গুণ বসানি কৈছিল—  
 “যাবব সময়ত মোৰ অসম আইব মাটিবে  
 কপালত এটি ফেঁট দিয়া …… মোৰ দেশব  
 মাটিবে ফেঁট । মই যাবব সময়ত সুরদী শুবীয়া  
 নাম এটি গাই শুনোৱা… …অসমৰ সুরদী  
 মাত … … অসমৰ শুবীয়া মাত ।” (নাটৰ ৫ম  
 অংক ৪র্থ দৰ্শন ) ।

অসমীয়া সাহিত্যত কপকৌৱৰ জ্যোতি-  
 প্ৰসাদ আগবৱালা এজন সুখ্যাত নাট্যকাৰ ।  
 ভাৰতৰ স্বাধীনতা লাভৰ পৰবৰ্তী কালত তেওঁ  
 বচনা কৰা ‘লভিতা’ নাটখনি এখনি অন্যতম  
 অসমীয়া সমাজ-জীৱনৰ বাস্তৱবাদী নাট । বিয়া-  
 লিছব গণবিপ্লৱ আৰু দ্বিতীয় মহাসমবৰ পট-  
 ভূমিত এখনি সামাজিক বাস্তৱবাদী নাট বচনা  
 কৰিবলৈ গৈ ‘লভিতা’ নাটত লভিতা নামৰ  
 চৰিত্ৰটি অংকণ কৰি এজনী সংসাহসী, স্বদেশ  
 প্ৰেমী আৰু অধিক বাস্তৱবাদী অসমীয়া গাভৰু  
 লভিতাকে উপস্থাপনা কৰিছিল । অসমীয়া  
 প্ৰতিজন যুৱক-যুৱতীৰ বাবে লভিতাৰ জীৱনাদৰ্শ

আৰু কাৰ্যাৱলী অনুকৰণীয় । এশ-এবুৰি সম-  
 স্যাৰে ভাবাক্ৰান্ত অসমীয়া ডেকা-গাভৰুৰ বাবে  
 লভিতা এক চিবন্তন কৰ্মপ্ৰেৰণা হওঁক ; সেয়াই  
 হয়তু আছিল জ্যোতিপ্ৰসাদৰ লভিতা-চৰিত্ৰ  
 সৃষ্টিৰ মূল উদ্দেশ্য ; তাকে কৰিবলৈ গৈ শিল্পী-  
 জনাই তেওঁৰ সৃষ্টি ধৰ্মী কল্পনাক একেবাৰে  
 দমাই ৰাখি অধিক বাস্তৱবাদী হোৱা যেন  
 অনুমান হয় ।

‘লভিতা’ নাটৰ জন্ম দিবলৈ গৈ জ্যোতি-  
 প্ৰসাদে নাট্য সাহিত্যৰ পৰম্পৰা বন্ধাৰ ফালে  
 চকু দিয়া নাই বুলি কব লাগিব ; কিন্তু নাট-  
 খনিত লভিতাক এটি আদৰ্শনীয় বাস্তৱমুখী নাৰী  
 চৰিত্ৰ ৰূপে অংকণ কৰাত নাট্যকাৰৰ কলা  
 সুলভ বৈশিষ্ট্য সুন্দৰ ভাৱে প্ৰকাশ পাইছে ।  
 স্বদেশ প্ৰেমী, অসীম সাহসী, বাস্তৱবাদী লভিতা  
 অসমীয়া জাতিৰ যুগে যুগে সংগ্ৰামৰ চিবন্তন  
 আদৰ্শ হৈ বওঁক ; সেয়াই আছিল জ্যোতি-  
 প্ৰসাদৰ বিপ্লৱী শিল্পী প্ৰাণৰ আকাংখ্যা ।

●

### গ্ৰন্থপঞ্জী

- (১) ‘অসমীয়া নাট্য সাহিত্য’—ড° মহেন্দ্ৰ নাথ শৰ্মা
- (২) ‘অসমীয়া নাট্য সাহিত্যৰ জিলিঙনি’—হৰিশ চন্দ্ৰ ভট্টাচাৰ্য
- (৩) ‘লভিতা’ নাটক—জ্যোতিপ্ৰসাদ আগবৱালা (সম্পাদনা)
- (৪) ‘আধুনিক অসমীয়া সাহিত্য : ছটি তৰংগ’—ড° শৈলেন ভবালী
- (৫) ‘জ্যোতি প্ৰসাদ আৰু লভিতা’ শীৰ্ষক এটি চমু আলোচনা ।

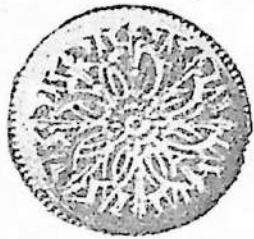

## ছুৰবাব 'শূণ্য পৰিচয়' ৪

এটি চমু আলোচনা

—ডিম্বেশ্বৰ বৰুৱা

বনফুলৰ কবি ছুৰবাব বিংশশতিকাৰ শ্ৰেষ্ঠ বোমাটিক গীতি কবি বুলি অসমীয়া কাব্যকাননত ওখ আসন দিয়া হৈছে। তেওঁৰ কবিতাত বোমাটিক ভাবাদৰ্শৰ গীতিকবিতাৰ সংগীত মাধুৰ্য্যমাৰ বাঙময় প্ৰকাশ ঘটিছে। 'আপোন শুব' আৰু 'বনফুল'ৰ কবিতাৰ মাজেৰে কবিৰ আত্মনিষ্ঠতা প্ৰকাশ পাইছে। ছুৰবাব মন্থৰ কবিতা সমূহ ব্যক্তিগত সুখ-দুখ, আবেগ-অনুৰাগ, শোক-বিবহ আদিয়ে ভৰপূৰ। মুখ্যত প্ৰেমৰ কবি ছুৰবাব কবিতাত "Lyric is a short poem containing one sentiment or one Thought or describing one situation"—অৰ্থাৎ "গীতি কবিতা ক্ষুদ্ৰ অবয়ব বিশিষ্ট কবিতা য'ত মাত্ৰ অনুভূতিৰ এককতা বা ভাৱৰ স্বল্পতা প্ৰকাশ পায় আৰু যিয়ে এটা মাত্ৰ পৰিস্থিতিৰ বৰ্ণনা দিয়ে"—গীতি কবিতা (Lyric)ৰ এই সংজ্ঞা বিচাৰি পোৱা যায়। আনহাতে গীতি-কবিতাৰ বিশেষ লক্ষণ আন্তৰিকতাপূৰ্ণ অনুভূতি, সংগীত মাধুৰ্য্যতা আৰু গীতি স্বাচ্ছন্দ্যও ছুৰবাব কবিতাত চিৰ প্ৰৱাহমান।

ড° বিবিষ্ণি কুমাৰ বৰুৱাৰ ভাষাত—'ছুৰবা মুখ্যত প্ৰেমৰ কবি ; সৌন্দৰ্যৰ উপাসক। তেওঁ প্ৰেমৰ সপোন দেখে, প্ৰেমৰ কবিতা লিখে।' আকৌ অসমীয়া সাহিত্যৰ প্ৰথিতখশা সমালোচক ড° বাণীকান্ত কাকতি দেবে কৈছিল—'ছুৰবাব কবিতা সমূহত ৰূপৰ সমাবেশ আছে আৰু ই প্ৰায়ে ৰূপকাব্যক।'

প্ৰকৃততে ব্যক্তিগত জীৱনৰ হা-ভুমুনিয়া, নিঃসঙ্গ জীৱনৰ গভীৰ বেদনা আৰু সংসাৰৰ তিক্ততাই ইংৰাজ কবি শ্যেলীৰ দৰে আমাৰ কবি গবাকীকো একেবাবে আতুৰ কবি তুলিছিল। অকলশৰীয়া আৰু আত্মকেন্দ্ৰিক ছুৰবাব কবিতাত শ্যেলীৰ কবিতাৰ দৰে সংসাৰৰ প্ৰতি ওপজা ঘৃণা আৰু বিৰক্তিৰ ভাৱ প্ৰকাশ পাইছে। কবিজনা

সাংসাৰিক জীৱনৰ প্ৰতি একেবাবে নিৰাশ হোৱা নাই। সৌন্দৰ্যৰ উপাসক কবি ছৱৰাই আজীৱন বিচাৰি ফুৰিছিল সৌন্দৰ্যৰ অনন্ত নিজৰা আৰু সেই নিজৰাতে বুৰ মাৰি তাত তেওঁৰ মানস প্ৰতিমাক বিচাৰি আপোন পাহৰা হৈছিল। কবি ছৱৰাৰ পাৰ্শ্বিক জীৱনৰ এই হা-হুমুনিয়াহেৰে পৰিপূৰ্ণ এটি উৎকৃষ্ট গীতিকবিতা হ'ল 'আপোন সুব'ত সন্নিবিষ্ট 'শূণ্য পৰিচয়'। 'শূণ্য পৰিচয়' কবিতাটি কবিজনৰ বোমাটিক প্ৰেমৰ সৌন্দৰ্যৰে ভৰপূৰ। এই আলোচনাৰ মাজেৰে ছৱৰাৰ 'শূণ্য পৰিচয়' কবিতাটিৰ এটি আলোচনা কৰাৰ প্ৰয়াস কৰিছোঁ। মাথো।

কবি ছৱৰাই বাস্তৱ জীৱনটো অতিবাহিত কৰোঁতে এই সংসাবত নানা জনৰ সৈতে চিনাকি ঘটিছিল, নানা জনক তেওঁ আপোন কবি লব বিচাৰিছিল। তাতোকৈ আচল কথা আছিল হয়ত তেওঁ সংসাবত লগ পোৱা বহুতৰে লগত জীৱনৰ গোপন সম্পৰ্কও স্থাপন কৰিছিল। কিন্তু সেই সম্পৰ্ক কবিৰ বাবে একেবাবে ক্ষন্তেকীয়া আছিল। এই ক্ষন্তেকীয়া সম্বন্ধই কবিক বেদনা-বিধ্ব কৰি তুলিছিল। মৰম আৰু পুৰা কবি ছৱৰাই জীৱনক লগ পোৱা বহুজনৰ পৰাই মৰম-চেনেহ আদায় কবিৰ বিচাৰিছিল। কিন্তু এই মৰম-চেনেহবোৰো আছিল খন্তেকীয়া। এই অপূৰ্ণ মৰমে কবিৰ হৃদয়ৰ বেদনা অধিক কৰি তুলিছিল। কোনোৱে কবিক ভালপোৱাৰ প্ৰতিশ্ৰুতি দি আকোঁ আতৰি গৈছিল তেওঁৰ কাষৰ পৰা। কবিয়ে ইয়াক একোটা সপোন বুলি অতিহিত কৰিছে। সপোনত বহুতো বস্তু

লাভ কৰিও হেৰুৱাব দৰে কবিয়েও জীৱনত বহুতৰে মৰম লাভ কৰি পিছত আকোঁ সেই-বোৰ হেৰুৱাইছিল; সেয়েহে তেওঁ জীৱনৰ বাসনাবোৰক বিফল বাসনা বুলিয়েই শান্তনা লভিছিল আৰু কাৰাহীন ছায়াৰ দৰে তেওঁ জীয়াই আছিল। তেওঁ যেন জগতৰ পৰা এসোপা অনাদৰহে পাইছে আৰু সেই অনাদৰ অৱহেলাবোৰে কবিৰ হৃদয়খনি দৰি পুৰি মাৰিছিল। জীৱনৰ এই অনাদৰ অৱহেলাই কবিক সংসাব বিৰাগী কৰি তুলিছিল; আৰু তেতিয়াই তেওঁ সংসাবৰ মায়া-মোহ এৰি অতীতৰ স্মৃতিবোৰ বুকুত সাৱতি লৈ পাহৰণি নৈৰ পাৰত পঁজা এটি সাজি তাতেই জীৱনৰ বাকীছোৱা কাল কটোৱাৰ ইচ্ছা প্ৰকাশ কৰিছে। আশাৰ হেঙুলীয়া সপোনবোৰ লৈ মানুহে সংসাব সমুদ্ৰত নাওঁ বাই থাকোতে সময়ৰ পছোৱাই মানুহৰ জীৱন-শলিতা নুমাৰি দিয়ে; আৰু সেই দিনাই নিয়তিয়ে মানুহক কোনোবা অজান দেশলৈ লৈ যায়। মানুহৰ এই ক্ষণ-ভংগৰ জীৱন-পৰিবৰ্তনে কিন্তু প্ৰকৃতি জগতৰ কোনো পৰিবৰ্তন নঘটায়।

এনেদৰে ক্ষণভংগৰ মানৱ-জীৱনটো নিয়তিৰ আদেশত নিঃশেষ হৈ যোৱাৰ পিছত অতীতৰ সকলো স্মৃতি শূণ্যত পৰিণত হয়; ঠিক তেনেকৈয়ে কবিৰ অতীত জীৱনৰ স্মৃতি কালৰ বুকুত শেষ হৈ যোৱাৰ পিছত পাহৰণি নৈৰ পাৰত কবিয়ে সজা পঁজাটিয়ে কবিৰ শূণ্য-পৰিচয়হে দিব। 'শূণ্য পৰিচয়' কবিতাত কবি যতীন্দ্ৰ নাথ ছৱৰাই তেওঁৰ হৃদয়ৰ কাব্যিক অহু-ভূতি এনেদৰেই প্ৰকাশ কৰিছে।

‘শূণ্য পৰিচয়’ কবিতাটিত দৰদী কবি ছৰবাই যৌৱনৰ আদিম পুৱাতেই প্ৰেয়সীৰ দ্বাৰা অৱহেলিত, অনাদৃত হৈ ছখৰ বোজাটো বুকুত বান্ধি লৈ বেথা-বেদনা প্ৰকাশ কৰিছে। কবিতাটোৰ কোমল পাপৰিত সৰি পৰিছে বেদনাৰ পৰাগৰেণু—

“মোৰ এই হিয়াখনি জেতুকা পাতৰ দৰে  
সেউজীয়া বননিৰ ববনেৰে ঢকা ;

অন্তৰ জলোৱা ছবি অতীতৰ স্মৃতি লই

বুকুৰ তেজেৰে আহে অন্তৰতে অঁকা ।”

কবিৰ হৃদয়ত জ্বলি আছে একুবা জুই। বাৱৰণৰ চিতাজুইৰ দৰে দপ-দপকৈ জ্বলি থকা এই জুইকুৰাৰ উমান কোনোৱে নেপায়। জেতুকা পাতৰ বাহ্যিক ৰূপৰ অন্তৰালত লুকাই থকা আঁতাৰ নিচিনাকৈ প্ৰেসবীৰ অৱহেলিত চাৱনিৰ পৰা ওলাই অহা জুই শিখাই কবিৰ অন্তৰ দেই-পুৰি মাৰিছে।

কবিৰ জীৱনলৈ বহুজনে বহুবাৰ মৰম সফুঁৱা লৈ আহি কবিক চেনেহ যাচিছিল। কিন্তু ভাগ্যহীন কবিৰ জীৱনত সেই মৰম-চেনেহৰ চিন চিবন্তন হৈ নেথাকিল। কবিৰ অন্তৰত সকৰুণ সুৰ তুলি সকলোবোৰ গুছি গ’ল। সেয়েহে একান্ত আত্মনিষ্ঠ কবি ছৰবাই ব্যৰ্থপ্ৰেমৰ হা-ছমুনিয়া সবলবৈথিক গতিত প্ৰকাশ কৰিছে ‘শূণ্য পৰিচয়’ কবিতাটিৰ এই ফাঁকি কবিতাত—

“কতজন কাষলৈ কতভাৱে আহি মোৰ  
তোলাই হিয়াত মাথোঁ সকৰুণ তান,

শূণ্যত বিয়পি পৰি শূণ্যতেই যায় মাৰ  
ভাগ্যহীন জীৱনৰ সুৰহীন গান।”

কবিতাটিৰ প্ৰকাশ ভংগীয়ে কবিৰ একান্ত মনোৰ্গমিতাৰ ( Subjectivity ) স্বাক্ষৰ বহন কৰিছে। মনৰ সুখ-দুখ, হৃদয়ৰ আবেগ-অমুৰাগ-শোক-বিবহব বিননিৰে কবিতাটিক গীতি-কবিতাৰ শাৰীলৈ উল্ৰবণ ঘটাইছে। সেয়েহে ‘শূণ্য পৰিচয়’ক আধুনিক অসমীয়া গীতি কবিতাৰ উৎকৃষ্ট নিদৰ্শন বুলি কব পাৰি।

ছৰবা বোমাটিক যুগৰ অন্যতম জনপ্ৰিয় কবি। বোমাটিক কবিতাৰ সনাতনী ধৰ্ম ছৰবাৰ কবিতাত সদায় প্ৰচাৰিত হৈ আহিছে। বিশেষকৈ অতীত প্ৰীতি, প্ৰেমৰ মহানতা আদিক তেওঁ ৰব বেছি শলাগিছিল। তেওঁৰ সবহভাগ কবিতাতে এটি শূণ্যতা, এটি নিৰাশা, এটি কাতৰ আকুতিৰ কৰুণ সুৰে মহানুভূতিৰ মূছ জোকাবনিৰ সৃষ্টি কৰিছে। এনে এক প্ৰসংগতে “কবিতা হৈছে নিৰলে সোৱাৰা হিয়াৰ আবেগ” ইংৰাজ কবি ৱৰ্ডহুৱৰ্থৰ কবিতাৰ এই সঙ্গীতি ছৰবাৰ কবিতাবোৰত স্তম্ভৰ ভাবে বজ্জিতা খাই যায় বুলি কব পাৰি।

সৌন্দৰ্যৰ উপাসক কবি ছৰবাৰ মানস চিত্ৰত প্ৰকৃতি বুকুৰ সেউজীয়া বননিৰ গছ-লতা, চৰাই-চিৰিকটি, নৈ-জান-জুৰিৰ অপৰূপ সৌন্দৰ্যই পুলক জগাইছিল। যৌৱন প্ৰভাত বেলাত কোনোৱা প্ৰেয়সীৰ প্ৰেমৰ বোৱতী স্মৃতিয়ে মূছ কলৰৰ তুলি নাচি নাচি বৈ গৈছিল। “Beauty is truth and truth is beauty” বোমাটিক কবিৰ এইবাৰ মহান বাণীৰ শাস্তিৰূপৰ চিটিকনি পৰিছিল ছৰবাৰ কবিতাত।

‘শূণ্য পৰিচয়’ ছৰবাৰ কাব্য সাধনাৰ এটি উৎকৃষ্ট বোমাটিক কবিতা। পাৰ্থিৱ প্ৰেমত



ব্যৰ্থ কবিৰ হিয়াখনি জেতুকা পাতব  
 সেউজীয়া বননিৰ বৰণেৰে চকা; বুকুৰ বঙা-  
 তেজেৰে জ্বলি থকা ছবি তেওঁৰ অন্তৰত অকা  
 আছে। এয়া হ'ল ৰোমাণ্টিক কবিৰ ব্যৰ্থ প্ৰেমৰ  
 হৃদয়াবেগ। ব্যৰ্থ-প্ৰেমিক কবি ছৱৰাই সেয়েহে  
 প্ৰেয়সীৰ ভালপোৱা আশা কৰা নাই, কামনা  
 কৰা নাই আৰু বিশ্বাসো নকৰে। কবিয়ে  
 লিখিছে—

তুমি মোক ভাল পোৱা শুনিলেও হাঁহি উঠে  
 হব পাৰে ইয়া এটি সপোনৰ বেথা,  
 সপোনৰ শেষ হলে মোহ জাল আতৰিলে  
 ছনাই এনুৱাভাৱে দিবা জানো দেখা?

কবিয়ে জীৱনৰ সকলো অনাদৰ অৱহেলা  
 গোটাই লৈ জীৱনৰ কুসুম কানন বচিব খুজিছিল।  
 পাহৰণি নৈ পাৰত সজাঁ পজাটিত স্নিগ্ধ জোনাকী  
 আকাশৰ তল বীণৰ সুৰৰ তালে তালে জীৱনৰ  
 গীত গাব; সেয়াই আছিল কবিৰ হেপাঁহ।

ৰোমাণ্টিক কবিতাৰ কল্পনা প্ৰৱনতা,  
 সৌন্দৰ্যৰ আৰাধনা আৰু বাস্তৱ বিমুখীতাও

আমি ছৱৰাব 'শূন্য পৰিচয়'ত বিচাৰি পাওঁ।  
 এক কথা কবলৈ হলে কবিতাটিৰ প্ৰকাশ  
 ভংগিৰ অঁহে অঁহে কিছুমান উপমা, প্ৰতীক,  
 ভাৱাবেগ, মানসচিত্ৰ আদিৰ সুন্দৰ নিদৰ্শন  
 ফুটি ওলাইছে। 'শূন্য পৰিচয়' কবিতাত ছৱৰাব  
 জীৱনৰ নৈবাশ্যই তেওঁৰ আত্ম-বিলোপৰ ভাৱৰ  
 ইংগিত দিয়া যেন লাগে। কবিতাটিৰ প্ৰকাশ  
 ভংগিত কবি-হৃদয়ত জাগি উঠা নৈবাশ্যবাদী  
 ভাৱটো আমি দেখিবলৈ পাওঁ। সেই বুলিয়েই  
 ছৱৰাক আমি পলায়নবাদী (escapist নাইবা  
 ছৰ্ঘোৰ নৈবাশ্যবাদী (pessimist) বুলিও কব  
 নোৱাৰোঁ। নিবাশ্যৰ কলীয়া ভাৱৰ মাগতো  
 তেওঁ আশাৰ বেঙনি দেখে, আন্ধাৰতো পোহ-  
 বৰ সন্ধান পায়, বিচ্ছেদতো মিলনৰ সুৰ শুনে।  
 জীৱন নদীত নাওঁ বাই থাকোতে যুগৰ আহ্বান,  
 সংসাৰৰ কৰ্তব্যৰ চিন্তা-ভাৱনাই তেওঁক আকুল  
 নকৰাকৈ থকা নাই। তেওঁ যেন সুদূৰ ভৱি-  
 যাতৰ প্ৰতিও একেৰাৰে আশাহীন হোৱা নাই।

❁

অসমক সকলো প্ৰকাৰে অসমীয়া বা অতুলনীয় কবি বাখিবলৈ চেষ্টা কৰা প্ৰত্যেক  
 অসমীয়াৰ কৰ্তব্য। সকলো অসমীয়াই মুঠ বান্ধি একতা সূত্ৰত আৱদ্ধ হৈ সমৱেত  
 চেষ্টা কৰিলেহে আমাৰ উন্নতি হ'ব। জাতীয় উন্নতিৰ নিমিত্তে লাগে ঐক্য, গভীৰ  
 স্বদেশানুৰাগ আৰু স্বজাতিপ্ৰেম। লাগে অদম্য উদ্যম, একাগ্ৰতা, সেৱাপৰায়ণতা  
 আৰু স্বার্থত্যাগ। লাগে জাতিৰ বিশিষ্টতাৰ সন্ধান আৰু সেই বিশিষ্টতাক ফুটাই  
 তুলিবলৈ একান্ত চেষ্টা।

জানন্দচন্দ্ৰ আগৰৱালা

১৯৩৪, মঙলদৈ।

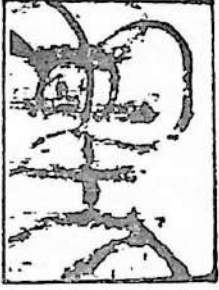

## আনবিক বোমা

এম্ চালেহ উদ্দিন আহমেদ  
বি. এচ্. চি (দ্বিতীয় বাৰ্ষিক)

আজিৰ পৃথিৱীত এনে মানুহ খুব কমেই পোৱা যায় যিয়ে আনবিক বোমাৰ বিষয়ে একোৱেই শূনা নাই। যোৱা মহাযুদ্ধত আমেৰিকাই আনবিক বোমা প্ৰয়োগ কৰি জাপানত যি ধ্বংসলীলাৰ সৃষ্টি কৰিলে তাক জানো কেতিয়াবা পাহৰিব পৰা যাব? এইখিনিতে এটা কথা উল্লেখ কৰা ভাল হ'ব যে আনবিক বোমাই কেৱল আধুনিক বিজ্ঞানৰ প্ৰগতিৰ চূড়ান্ত নিদৰ্শন নহয়; অৰ্থাৎ ইয়াৰ পাছতো বিজ্ঞানে অধিক উন্নত বস্তু আৱিষ্কাৰ কৰিছে। তথাপি দেখা যায় আজি ইয়াৰ ভয়াবহতা পৃথিৱীৰ সমগ্ৰ মানুহৰ মনত সজীৱ হৈ আছে। গতিকে 'হৈ যোৱা ঘটনা' বুলিয়েই ইয়াৰ তাৎপৰ্যক অস্বীকাৰ কৰিব পৰা নাযায়। এই তাৎপৰ্যপূৰ্ণ বস্তুটোনো কিদৰে আৱিষ্কাৰ হ'ল তাক জনাব কোঁতুহল নিশ্চয় সকলোৰে আছে।

আনবিক বোমাৰ জন্মনো কিদৰে হ'ল এই কথাৰ আলোচনা কৰাৰ আগতে আমি ঘূৰি যাব লাগিব ১৯৩৪ চনৰ জাৰ্মানিৰ বাৰ্লিন চহৰলৈ। জাৰ্মানিত তেতিয়া নাৎসীবাদৰ পিতৃপুৰুষ এডলফ্ হিটলাৰৰ অভ্যুদয় ঘটিছেহে মাথোন। সেই সময়তে বাৰ্লিন চহৰস্থ হিটলাৰৰ কাৰ্যালয়ৰ পৰা নাতিদূৰৈত অৱস্থিত এটি গৱেষণাগাৰত মিঃ অট'হান আৰু মিছেছ লিজ মেইটনাৰ নামৰ দুগৰাকী বিজ্ঞানী আৰু তেওঁলোকৰ সহযোগী সকল ব্যস্ত আছিল পৰমাণুৰ ওপৰত চলোৱা এটা কঠিন পৰীক্ষাত। সেই একে বছৰতে ইটালীৰ বিজ্ঞানী এন'ৰিক' ফাৰ্মিয়ে বিশ্ববিখ্যাত নিউক্লীয় বিভাজন বিক্ৰিয়া (Nuclear Fission Reaction) আৱিষ্কাৰ কৰে। ফাৰ্মিয়ে নিউট্ৰন কণাৰে ইউৰেনিয়াম (Uranium ই এবিধ গধুৰ ধাতু) পৰমাণুৰ নিউক্লিয়াছত আঘাত দি নিউক্লিয়াছক ভাঙি খণ্ড-খণ্ড কৰে। ইউৰেনিয়ামৰ লগত নিউট্ৰনৰ বিক্ৰিয়াৰ ফলত নতুন মৌলৰ উদ্ভৱ হ'ব পাৰে।

যি কি নহওঁক, বিজ্ঞানী ফাৰ্মিৰ সূত্ৰকে অৱলম্বন কৰি অ'ৰ্ট'হান আৰু তেওঁৰ সহযোগী সকলে ইউৰেনিয়াম ধাতুৰ ওপৰত পৰীক্ষা চলালে। নিউক্লীয় বিভাজনৰ ফলত কুণ্ডন গেছ আৰু বেৰিয়াম ধাতু উৎপন্ন হয়। লগতে প্ৰক্ৰিয়াতে প্ৰচণ্ড শক্তিবো উদ্ভৱ হ'ল। গৱেষণা কাৰ্য্যৰ মুখ্য বিজ্ঞানী মিঃ অ'ৰ্ট'হানে কিন্তু এই শক্তিৰ ওপৰত একেবাৰে গুৰুত্ব দিয়া নাছিল। কিন্তু আনগৰাকী বিজ্ঞানী মিছেছ মেইটনাৰ এই শক্তিৰ প্ৰতি বিশেষভাৱে আকৰ্ষিত হ'ল। তেওঁ বৃজি উঠিল যে এই প্ৰক্ৰিয়াটোৰ ফলত উৎপন্ন হোৱা প্ৰচণ্ড শক্তিয়ে বিশ্ববাসীক চমকিত কৰি তুলিব। মেইটনাৰ আছিল ইহুদী মহিলা আৰু সেয়ে তেওঁ নিজে জনা কোনো কথাৰূপে হিটলাৰৰ ত্ৰাসত প্ৰকাশ কৰিব নুখুজিলে। তথাপিও কথাখিনি প্ৰকাশ কৰিবৰ কাৰণে ব্যাকুল হৈ পৰা মেইটনাৰে অৱশেষত জাৰ্মানিৰ পৰা পলাই গৈ ইংলণ্ড পালে। তাত তেওঁ বিশ্ববিশ্ৰুত পদাৰ্থবিদ নীলছ-বোৰৰ সহযোগী ফ্ৰিটজৰ লগ ধৰি তেওঁবিলাকে ইতিমধ্যে কৰা পৰীক্ষা আৰু ফলাফল সম্পৰ্কে অৱগত কৰালে। তেতিয়া ফ্ৰিটজেও অলপো পলম নকৰি সেইসময়ত আমেৰিকাত ভ্ৰমণৰত নীলছ-বোৰলৈ সকলো কথা চিঠি যোগে লিখিলে। বিজ্ঞানী ফাৰ্মিৰ কথা আগতে উল্লেখ কৰিছে। বোৰে ফ্ৰিটজৰ চিঠি পায়েই ফাৰ্মিৰ লগত আলোচনা কৰিলে। লগে লগে এই পাবমাণৱিক বিভাজন বা শৃঙ্খল বিক্ৰিয়াৰ ওপৰত ফাৰ্মিয়ে পুনৰ পৰীক্ষা চলাই কথাখিনিৰ সত্যতা স্বীকাৰ কৰিলে। জাৰ্মানিৰ মিত্ৰদেশ

ইটালীৰ পৰা হিটলাৰৰ নাৎসীগোষ্ঠীৰ অত্যাচাৰৰ হাত সাৰিবলৈকে বিজ্ঞানী ফাৰ্মি পলাই গৈছিল আমেৰিকালৈ। এইজন খ্যাতিমন্ত বিজ্ঞানীৰ অৱদানৰ বাবেই আমেৰিকাই পৰমাণু বোমা তৈয়াৰ কৰাত সমৰ্থ হ'ল বুলি কব পাৰি। সেই কথা পিছলৈ থাকক।

এটা সূক্ষ্মাতিসূক্ষ্ম পৰমাণুৰ নিউক্লিয়াছৰ ওপৰতনো এনে কি যাত্ৰ প্ৰয়োগ কৰা হয় যাৰ ফলত উদ্ভূত হোৱা শক্তিয়ে সমগ্ৰ বিশ্বকে চমকাই তুলিব পাৰে! এই যাত্ৰৰ অন্তৰালত আছে বিজ্ঞানেই। কথাখিনি পৰিস্কাৰ হ'বলৈ আমি মহাবিজ্ঞানী আইনষ্টাইনৰ শক্তি বিষয়ক বিখ্যাত সূত্ৰ  $E = mc^2$  ক মনত পেলাব লাগিব। এই সূত্ৰত (সমীকৰণ)  $E$  হৈছে আৰ্গ (Erg) এককত শক্তিৰ পৰিমাণ;  $m$  হৈছে গ্ৰামৰ এককত পদাৰ্থৰ ভৰ (mass) আৰু  $c$  হৈছে ছেণ্টিমিটাৰ (centimeter) এককত পোহৰৰ বেগ (পোহৰৰ বেগ  $3 \times 10^{10}$  ছে. মি./ছেকেণ্ড)। এই সমীকৰণটোৱে দেখুৱাই দিলে যে, পদাৰ্থৰ ভৰ আৰু শক্তিৰ মাজত যথার্থ সাদৃশ্য আছে। যদিহে ক্ষুদ্ৰভৰৰ পদাৰ্থ এটাকো 'ধ্বংস' বা 'কপালুভিত' কৰিব পৰা যায়, তেন্তে প্ৰভুত শক্তি পোৱা যাব।

ইতিমধ্যে ফাৰ্মিয়ে তেওঁৰ পাবমাণৱিক বিভাজন বিক্ৰিয়াৰ ওপৰত গৱেষণা পুনৰাবস্থ কৰিছে। এই বিক্ৰিয়ানো কি? নিউট্ৰন কণা শোষন কৰি ইউৰেনিয়ামৰ দৰে গধুৰ ধাতুৰ নিউক্লিয়াছটো ভাঙি প্ৰায় দুটা সমান সমান অংশত পৰিণত হয়। বিভাজন শক্তি বেছি হোৱা হেতু এই অংশ দুটা ছফালে চিটিকি পৰে।

লগে লগে ছটা বা তিনিটা নিউট্রন কণা আক  
তেজস্ক্রিয় বশ্মি কিছুমানব জন্ম হয়। নতুনকৈ  
জন্ম হোৱা নিউট্রনবোবে ওচৰত থকা আন  
কিছুমান পৰমাণুব নিউক্লিয়াছৰ দ্বাৰা শোষিত  
হলে পুনৰ একে ধৰণৰ ঘটনা ঘটি অধিক  
পৰমাণুব বিভাজন ঘটিবলৈ ধৰে। এটাৰ পাছত  
আনটো পৰমাণু ভাঙিযোৱা অৱস্থাটো এডাল  
শিকলিৰ দৰে হোৱা বাবে ইয়াক শৃংখল  
(শিকলি) বিক্রিয়া (chain reaction) বোলে।  
পৰমাণুব বিভাজনৰ ফলত প্ৰচণ্ড শক্তিৰ উদ্ভৱ

শক্তি কেবা হাজাৰ টন ট্ৰাইনাইট্ৰ'টলুইনৰ শক্তিৰ  
সমতুল্য! “নিচেই কম পদাৰ্থ ব্যয় কৰি পাব  
পৰা এই প্ৰচণ্ড শক্তিকণো কিদৰে নিয়ন্ত্ৰণ কৰি  
কামত ব্যৱহাৰ কৰা যায়?”—এই প্ৰশ্নই ফাৰ্মি  
প্ৰমুখ্যে অসংখ্য বৈজ্ঞানীক ব্যতিব্যস্ত কৰি  
তুলিলে।

প্ৰাকৃতিক ইউৰেনিয়াম ( বাসায়নিক চিহ্ন-  
U ) তিনিটা ভাগত ( আইছ'ট'পত ) বিভক্ত।  
প্ৰথমতে  $U_{238}$ ৰ পৰিমাণ মূল ধাতুভাগৰ  
৯৯.৩%;  $U_{235}$ ৰ পৰিমাণ ০.৫%; আৰু  $U_{234}$

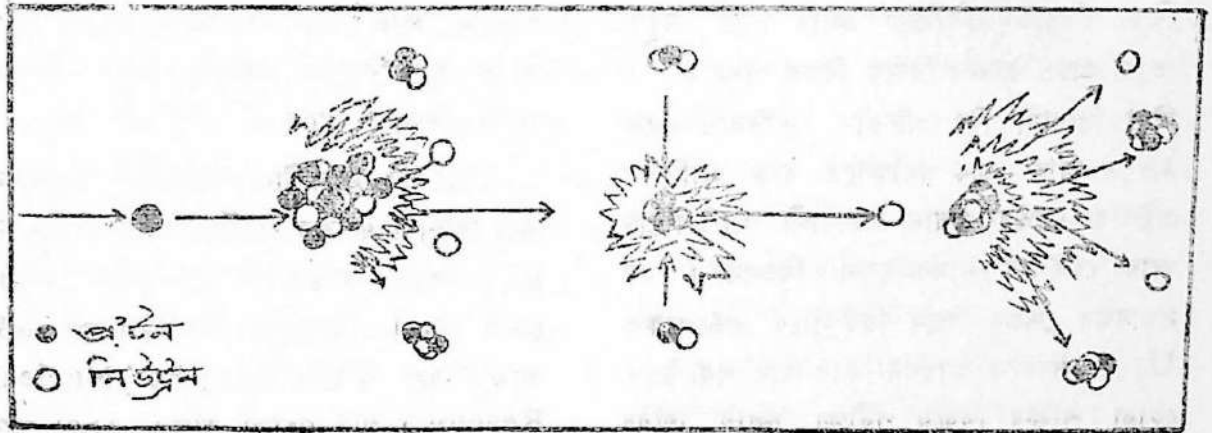

হয়। যদি এই বিক্রিয়াৰ দ্বাৰা অতি কম  
সময়ৰ ভিতৰতে অসংখ্য পৰমাণুব বিভাজন  
ঘটাৰ পৰা যায়, তেন্তে প্ৰভূত শক্তি উদ্ভূত হৈ  
বিফোৰণ হ'ব। এই বিফোৰণৰ ফলত প্ৰচুৰ  
তাপশক্তি পোহৰ আৰু তেজস্ক্রিয় বশ্মিৰ বিকিৰণ  
হ'ব। সেই সময়ত ট্ৰাইনাইট্ৰ'টলুইন (trinitro-  
toluene) নামৰ এক বিফোৰক পদাৰ্থ  
ব্যৱহৃত হৈছিল। পৰীক্ষা কৰি দেখা গ'ল যে  
মাত্ৰ 0.5 গ্ৰাম বিশুদ্ধ ইউৰেনিয়ামৰ ওপৰত  
শৃংখল বিক্রিয়া প্ৰয়োগ কৰিলে উৎপন্ন হোৱা

ৰ পৰিমাণ ০.০০৬%। উল্লেখযোগ্য যে সাধাৰণ  
শৃংখল বিক্রিয়াত কেৱল মাথো  $U_{235}$  অংশই-  
হে ভাগ লয়। কিন্তু ই ছপ্ৰাপ্য—মুঠ ইউৰে-  
নিয়ামৰ ১% অংশহে মাত্ৰ। গতিকে প্ৰথম  
অৱস্থাত এই ছপ্ৰাপ্য পদাৰ্থ ব্যৱহাৰ কৰি শক্তি  
আহৰণ কৰাটো বৈজ্ঞানীসকলৰ সপোনবো  
অগোচৰ হৈ থাকিল।

হয়তো এই সপোন দিঠকত পৰিণত  
হ'বলৈ বছৰি লাগিলহেঁতেন, যদিহে ২য় বিশ্ব-  
যুদ্ধ সংঘটিত নহ'লহেঁতেন। জাৰ্মানিৰ শাসক



হিট্‌লাবৰ উদ্দেশ্য আছিল অতি সোনকালে সমগ্ৰ বিশ্বক নিজৰ অধীন কৰা। সেয়ে তেওঁ যুদ্ধত সৰ্বাধুনিক আৰু সৰ্বোত্তম অস্ত্ৰসমূহ প্ৰয়োগ কৰি বিপক্ষক ব্যতিব্যস্ত কৰি তুলিবলৈ চেষ্টা চলাইছিল। তেওঁ পাবমাণবিক শক্তিক কামত লগাই এবিধ অস্ত্ৰ তৈয়াৰ কৰাৰ কথা চিন্তা কৰিছিল। কিন্তু হিট্‌লাৰে যি সপোন দেখিছিল, তাক দিঠকত পৰিণত কৰাত সফলকাম হ'লগৈ তেওঁৰেই শত্ৰুদেশ আমেৰিকা যুক্তৰাষ্ট্ৰইহে।

লিজ মেইটনাৰৰ সহযোগীতাত পাবমাণবিক বিভাজন বিক্ৰিয়া চলাই তাত উদ্ভূত হোৱা প্ৰচণ্ড শক্তিৰ বিষয়ে বিশ্বক প্ৰথম ইংগিত দিয়া বিজ্ঞানী মিঃ অট'হান তেতিয়াও একে ঠাইতে আৰু একে পৰীক্ষাতে ব্যস্ত আছিল। এইবাৰ তেওঁৰ প্ৰধান সহযোগী আছিল ষ্টাৰ্ট আৰু গেইগাৰ নামৰ ছজন বিজ্ঞানী। ২য় মহাযুদ্ধৰ শেষৰ পিনে হিট্‌লাৰে এওঁলোকক  $U_{235}$  সবহকৈ আহৰণ কৰি তাৰ পৰা উদ্ভূত হোৱা শক্তিৰ বিষয়ে পৰীক্ষা চলাই এবিধ মৰণাত্মক তৈয়াৰ কৰিবলৈ নিৰ্দেশ দিলে। ইপিনে হিট্‌লাৰৰ কোপদৃষ্টিত পৰা বিসকল ইহুদী বিজ্ঞানী জাৰ্মানি আৰু ইটালীৰ পৰা আমেৰিকালৈ পলাই গৈছিল তেওঁলোকে এই কথা জানিব পাৰি তৎক্ষণাত আইনষ্টাইনৰ কাষ চাপিলগৈ। উল্লেখযোগ্য যে জন্মস্থানে আইনষ্টাইনো আছিল ইহুদী আৰু একেটা কাৰণতে তেওঁ আমেৰিকালৈ গুছি গৈছিল। এই বিজ্ঞানীসকলে বহু আলোচনাৰ পাছত আইনষ্টাইনৰ স্বাক্ষৰ থকা এখন স্মাৰকপত্ৰ আমে-

ৰিকাৰ ৰাষ্ট্ৰপতিলৈ প্ৰেৰণ কৰে। ইয়াত হিট্‌লাৰৰ উদ্দেশ্য আছিল আৰু তাৰ পৰা হ'ব পৰা পৰিণামৰ বিষয়ে বিশদ বিবৰণ আছিল। আনহাতে হিট্‌লাৰে চেকোশ্লোভা-কিয়াৰ ইউবেনিয়াম খনি অধিকাৰ কৰি আফ্ৰিকাৰ বেলজিয়াম কংগো কৰায়ত্ত কৰিবলৈ একে উদ্দেশ্য লৈ আগবাঢ়িল। লগে লগে তেওঁ এইবুলি ভাবুকি দিবলৈ ধৰিলে যে তেওঁ অচিৰেই যুদ্ধত এক ভয়ানক মৰণাত্মক প্ৰয়োগ কৰিব। এই ভাবুকিয়ে জাৰ্মানিৰ শত্ৰুদেশ আমেৰিকাক ব্ৰহ্মসমান কৰি তুলিলে। শেষত জাপানে পাৰ্ছাৰ্চাৰ আক্ৰমণ কৰাৰ লগে লগেই আমেৰিকাই পৰমাণু বোমা তৈয়াৰ কৰাৰ সিদ্ধান্ত ল'লে।

ৰাষ্ট্ৰপতি ফ্ৰেংকলিন ৰুজভেল্টৰ অনুমোদন ক্ৰমে বিজ্ঞানী এনৰিক ফাৰ্মিয়ে শৃংখল বিক্ৰিয়াত উদ্ভূত হোৱা শক্তিক নিয়ন্ত্ৰণ কৰাৰ পৰীক্ষা চলাই গ'ল। চিকাগো বিশ্ববিদ্যালয়ত এটা গ্ৰাফাইটযুক্ত নিউক্লীয় বিএক্টৰ (Nuclear Reactor) গঢ়ি তোলা হ'ল। ১৯৪২ চনৰ ডিচেম্বৰ মাহত ফাৰ্মি আৰু সহযোগী বিজ্ঞানীসকলে এই প্ৰচণ্ড শক্তিক নিয়ন্ত্ৰণ কৰাত সফল কাম হ'ল। এই ঘটনাই পৰমাণু বোমা তৈয়াৰৰ প্ৰস্তুতি পৰ্ব দ্ৰুততৰ কৰি তুলিলে।

ফাৰ্মিয়ে এই ঐতিহাসিক পৰীক্ষাত নিউক্লীয় বিএক্টৰৰ অন্তৰ্ভাগত গ্ৰাফাইটৰ এটা আৱৰণ ৰাখিছিল। গ্ৰাফাইট হুসক (Moderator) হিচাবে ব্যৱহৃত হয়। ই প্ৰচণ্ড গতিবেগযুক্ত নিউট্ৰন কণাবোৰৰ গতিবেগ একেবাবে কমাই পেলায়। লগতে কেডমিয়াম ধাতুৰে নিৰ্মিত

এডাল নিয়ন্ত্ৰক দণ্ডৰ দ্বাৰা গতিবেগ হ্রাসপোৱা নিউট্ৰনবোৰৰ কিছু অংশ শুঁহি পেলোৱা হয়। অৰ্থাৎ দুটা কামৰ জৰিয়তে বিএকটবৰ ভিতৰত শৃংখল বিক্ৰিয়া নিয়ন্ত্ৰণ কৰা হয়—(ক) নিউট্ৰনৰ গতিবেগ কমোৱা, (খ) নিউট্ৰনৰ সংখ্যা নিয়ন্ত্ৰণ কৰা।

ইউৰেনিয়ামৰ কৃত্ৰিম মৌলান্তৰণৰ দ্বাৰা প্লুটনিয়াম ধাতু উৎপাদন কৰিব পাৰি। এতিয়া পৰমাণু বোমা তৈয়াৰৰ কামত প্লুটনিয়ামক ব্যৱহাৰ কৰাৰ সম্ভাৱনা সম্পৰ্কে পুংখানুপুংখকৈ গৱেষণা চলোৱা হ'ল। দেখা গ'ল যে ইয়াৰ নিউক্লিয়াছতো ধীৰগতিৰ নিউট্ৰন কণাৰে আঘাত কৰিলে শৃংখল বিক্ৰিয়া সংঘটিত হয়। পৰীক্ষা চলোৱা বিজ্ঞানী সকলৰ ফালৰ পৰা এই ইংগিতো দিয়া হ'ল যে অকল প্লুটনিয়াম অথবা ইয়াক ইউৰেনিয়ামৰ লগত মিহলাই পৰমাণু বোমা তৈয়াৰ কাৰ্য্যত ব্যৱহাৰ কৰা যাব পাৰে। এই ধাৰণাৰ ভিত্তিত বহুত পৰীক্ষাৰ অন্তত আমেৰিকাৰ বিজ্ঞানীসকলে পৰমাণু বোমা তৈয়াৰ কৰে। ১৯৪৫ চনৰ ১৬ জুলাইত মেণ্ড্ৰিক'ব মৰভুমি অঞ্চলত পৃথিবীৰ প্ৰথমটো পৰমাণু বোমা পৰীক্ষামূলক ভাৱে ফুটোৱা হয়। একেটা বছৰে ৬ আগষ্টত এই পৰমাণু বোমা নিক্ষেপ কৰি জাপানৰ হিৰোচিমা আৰু

নাগাচাকি নামৰ দুখন চহৰ সম্পূৰ্ণৰূপে ধ্বংস কৰা হ'ল। এই ঘটনাৰ ফলত প্ৰায় ৭৮,০০০ মানুহ মৃত আৰু প্ৰায় ৫৯,০০০ মানুহ আঘাত প্ৰাপ্ত হয় ইয়াত নিৰ্গত হোৱা তেজস্ক্ৰিয় বশ্মিয়ে পাৰিপাৰ্শ্বিকতা দূষিত কৰাৰ লগতে বংশানুক্ৰমে স্থানীয়লোকৰ শৰীৰক অপকাৰ সৰ্বাধো প্ৰমাণ পোৱা গৈছে।

পৰমাণু বোমাৰ নিক্ষেপণে আমাক সোঁৱৰাই থৈ গ'ল যে—বিজ্ঞানৰ ভুল প্ৰয়োগে অতি মাৰাত্মক প্ৰতিক্ৰিয়াৰ সৃষ্টি কৰিব পাৰে। ধ্বংসলীলা সৃষ্টি কৰা পৰমাণু বোমাৰ আধাৰ হৈছে পাবমাণৱিক শক্তি। যিটোক আমি আমাৰ উপকাৰৰ অৰ্থে বিভিন্ন দিশত কাৰ্য্যকৰী প্ৰয়োগ কৰিব পাৰো। আমাৰ দেশে এই দিশত লোৱা কাৰ্য্যপত্ৰা উল্লেখযোগ্য। কিন্তু বিশ্বৰ বিভিন্ন বাৰ্ধৱ শাসকগোষ্ঠীয়ে ইয়াৰ ধ্বংসাত্মক দিশটোহে গ্ৰহণ কৰিছে। পাবমাণৱিক শক্তিৰ কথা চিন্তা কৰোতে আমি এই কথাৰ ওপৰত প্ৰাধান্য দিব লাগিব যাতে বিজ্ঞানৰ তথ্য আৰু আৱিষ্কাৰ সমূহক মানৱ-জাতিৰ অকল্যাণৰ বাবে কেতিয়াও প্ৰয়োগ কৰা নহয়। এনে কৰিলেহে “বিজ্ঞান মানৱৰ বাবে আশীৰ্বাদ”—এই কথাৰ সাৰ্থকতা প্ৰতি-পন্ন হ'ব।

●

যি জাতিয়ে যুদ্ধক্ষেত্ৰত নিজৰ প্ৰয়োগ কৰিবলগীয়া অস্ত্ৰ দেশৰ যুৱক শক্তিৰ বিৰুদ্ধে প্ৰয়োগ কৰিবলৈ বাধ্য হয় সেই জাতি অৰাজকতাৰ প্ৰান্তসীমাত উপনীত হোৱা বুলি কব পাৰি।

—জেবি ফাঁৰাৰ।

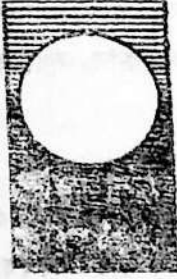

## “অসমীয়া সাহিত্যত বমন্যাসবাদ”

শ্ৰীকনক চহৰীয়া

স্নাতক মহলা।

সাহিত্যত বমন্যাসবাদৰ সংযোজন এক নতুন আন্দোলন। সেয়ে অসমীয়া সাহিত্যত বমন্যাসবাদৰ প্ৰভাৱৰ বিষয়ে আলোচনা কৰাৰ আগতে “বমন্যাসবাদৰ” বিষয় বিচাৰ কৰাটো নিশ্চয় যুক্তি যুক্ত হ’ব।

বমন্যাসবাদ বা বোমাণ্টিচিজিমৰ জন্ম হয় পাশ্চাত্য সাহিত্যত। ইউৰোপ বা ইংলণ্ডত পোনতে অষ্টাদশ শতিকাৰ শেষ আৰু উনবিংশৰ প্ৰাকমূৰ্ত্তত যি নৱজাগৰণৰ সৃষ্টি হৈছিল তাৰ ফলত সামাজিক, অৰ্থনৈতিক আদি দিশত সংস্কাৰ সাধন হোৱাৰ লগতে সাহিত্য, সংস্কৃতিৰ জগতখনটো এক নতুনৰ সংযোজন ঘটে। সাহিত্যত সংযোজিত হোৱা এই নতুন ৰূপটোৱেই হ’ল বোমাণ্টিক সাহিত্য বা সাহিত্যৰ বমন্যাসবাদ।

এই বমন্যাসবাদৰ সংজ্ঞা নানা পণ্ডিতে নানা ভাৱে আগবঢ়াইছে। অৱশ্যে আটাইবোৰে এটা উমৈহতীয়া লক্ষ্য বিদ্যমান। বোমাণ্টিচিজিম সম্বন্ধে ৱাৰ্ট চ ডাণ্টনে কৈছে—“ই বিশ্বয় ভাৱৰ লগত নৱচেতনা,” ৱাৰ্টাৰ পেট্ৰাবে কৈছে—“ই স্তম্ভৰ লগত অদ্ভুতৰ সংযোগ, ডিক্তৰ ছিউগে কৈছে “সাহিত্যত উদাৰ প্ৰানতা”, হাইনৰিখ হাইগে কৈছে—“অতীতৰ প্ৰতি শ্ৰদ্ধা”, আৰু কোনোৱে কৈছে—“কল্পনা প্ৰৱণতাৰ অসমান্য বিকাশ”। আকৌ ইংৰাজী সাহিত্যৰ অন্যতম বুৰঞ্জী লেখক কস্মট্টে বিকেটে বোমাণ্টিচিজিমৰ তিনিটা প্ৰধান লক্ষণৰ কথা উল্লেখ কৰিছে, (১) বহস্য ঘন ভাবানুভূতি (২) বৌদ্ধিক উৎসুক্যৰ অতিশয্য (৩) জীৱনৰ সহজাত সবলতাৰ প্ৰতি প্ৰৱণতা।

মুঠতে কবলৈ গলে ব্যক্তি সত্তাৰ প্ৰাধান্য, প্ৰকৃতি প্ৰীতি, সাধাৰণ প্ৰাণীৰ প্ৰতিও উদাৰ মনোভাৱ অতীতৰ প্ৰতি শ্ৰদ্ধা, আত্মমুক্তিৰ প্ৰচেষ্টা, প্ৰেম আৰু সৌন্দৰ্য্যৰ পূজা অতীন্দ্ৰিয়বাদ আদিয়েই বোমাণ্টিক সাহিত্যৰ প্ৰধান লক্ষণ।

পশ্চিমীয়া এই বমন্যাসবাদ অষ্টাদশ শতিকা-  
 কাত যদিও উদ্ভূত হৈছিল তথাপি অসমীয়া  
 সাহিত্য তেতিয়াও ই বহু আতবতে আছিল।  
 উনবিংশ শতিকাৰ নৱম দশকত ইংৰাজী আৰু  
 বঙালী সাহিত্যৰ যোগেদি এই বমন্যাসবাদ  
 অসমীয়া সাহিত্যত সোমাই পৰে। উনবিংশ  
 শতিকাৰ নৱম দশকত কলিকতাত পঢ়িবলৈ  
 যোৱা প্ৰবাসী অসমীয়া ছাত্ৰ সকলে শিক্ষা  
 গ্ৰহণ কৰাৰ লগতে বঙলা সাহিত্যত ঘনিষ্ঠ  
 ভাৱে অধ্যয়ন কৰিবলৈ লয়। সেই সময়ত  
 বঙ্গ দেশতো নৱজাগৰণৰ নৱ সূত্ৰপাত। পূৰ্বণি  
 সমাজ ব্যৱস্থাক সংস্কাৰ কৰিবলৈ উঠিপৰি  
 লাগিছিল বাজা বামমোহন বায়, দেবেন্দ্র নাথ  
 ঠাকুৰ, ঈশ্বৰ চন্দ্ৰ বিদ্যাসাগৰ সাহিত্যত সুন্দৰ  
 সংযোজন ঘটাইছিল—মধুসূদন দত্ত, বিহাৰীলাল,  
 নবীন সেন, ববীন্দ্ৰ নাথ ঠাকুৰ আদি সাহিত্য-  
 সেৱী সকলে। বঙ্গীয় এই লোক সকলৰ  
 সংস্কাৰকামী প্ৰচেষ্টাত অনুপ্ৰানিত হৈ প্ৰবাসী  
 অসমীয়া ছাত্ৰ সত্যনাথ বড়া, লক্ষ্মোদৰ বড়া,  
 লক্ষ্মীনাথ বেজবৰুৱা, হেমচন্দ্ৰ গোস্বামী, চন্দ্ৰকুমাৰ  
 আগৰৱালা আদিয়েও বঙালী সমাজ সাহিত্যৰ  
 সৈতে নিবিড় সম্পৰ্ক গঢ়ি তুলি অসমীয়া  
 সাহিত্যটো বোমাণ্টিক বচনাৰ সংযোজন ঘটাই।  
 ১৮৮৯ চনত কলিকতাৰ পৰা “অসমীয়া ভাষা  
 উন্নতি সাধিনী সভাৰ” সৌজন্যত প্ৰকাশ কৰা  
 “জোনাকী” কাকতৰ জৰিয়তে বোমাণ্টিক  
 বচনা সগূহ প্ৰকাশ কৰে।

কলিকতাত পঢ়িবলৈ গৈ “জোনাকী”  
 কাকতৰ জৰিয়তে অসমীয়া সাহিত্যলৈ বোমা-  
 ণ্টিক ভাৱৰ ঢল বোঁৱাই অনা এই কেইজন

প্ৰবাসী অসমীয়া ছাত্ৰই অসমীয়া সাহিত্যৰ  
 আটাইকেইটা দিশলৈয়ে বৰঙণি আগবঢ়াই।  
 অসমীয়া সাহিত্যৰ কবিতা, চুটি গল্প, নাটক,  
 উপন্যাস, প্ৰবন্ধ সমালোচনা আদি অন্যান্য  
 বচনা সম্ভাৰ এই আটাইবোৰতে বোমাণ্টিক  
 লক্ষণ বিদ্যমান।

জোনাকী কাকতৰ আগতেও “অকনোদয়ৰ”  
 পাতত যদিও কবিতা চুটি সাধু আদি প্ৰকাশ  
 হৈছিল তথাপি এইবোৰ এক বিশেষ ধৰ্মীয়  
 বচনাহে আছিল। কবিতাৰ যি কাব্যিক বস,  
 সেইটো তাত পাঠকে আশ্বাদন কৰিব পৰা  
 নাছিল। জোনাকী কাকতত প্ৰকাশ পোৱা  
 কবিতা নাটক আদি বচনা খিনিতে প্ৰথম  
 বোমাণ্টিক প্ৰভাৱ পৰা দেখা যায়। সাহিত্যৰ  
 কেউটা শাখাতকৈ বিশেষকৈ কবিতাখিনিৰ  
 মাজত বমন্যাসবাদৰ প্ৰভাৱ বেছি স্পষ্ট হৈ  
 পৰিছে।

বমন্যাসবাদৰ ফলতে অসমীয়া কবিতাটো  
 ছনেট, প্ৰকৃতি বিষয়ক, প্ৰেমমূলক, ব্যঙ্গকবিতা  
 কথা কবিতা আদিয়ে জন্ম লাভ কৰে।  
 জোনাকী কাকতত প্ৰকাশ পোৱা চন্দ্ৰ কুমাৰ  
 আগৰৱালাৰ “বনকুঁৱৰী” নামৰ কবিতাটোই  
 প্ৰথম বোমাণ্টিক কবিতা। হেমচন্দ্ৰ গোস্বামীৰ  
 “প্ৰিয়তমাৰ চিঠি” নামৰ কবিতাটোই আছিল  
 প্ৰথম অসমীয়া ছনেট। বোমাণ্টিক সাহিত্যৰ  
 লক্ষণ অনুসৰি অতীতৰ প্ৰতি শ্ৰদ্ধা, জয়গান,  
 জাতীয় ঐক্যৰ বাবে উদাও আহ্বান লক্ষ্মীনাথ  
 বেজবৰুৱাৰ কবিতাত আৰম্ভ হৈ ক্ৰমে বিনন্দ  
 বৰুৱা, ডিম্বেশ্বৰ নেওগ, প্ৰসন্ন লাল চৌধুৰী,  
 অতুল হাজৰিকা, জ্যোতিপ্ৰসাদ আগৰৱালা



আদিব লেখনিলৈ বৈ থাকে। বঘুনাথ চৌধাৰী, নিলমণি ফুকন, বহুকান্ত বৰকাকতি আদিব কবিতাত প্ৰকৃতি প্ৰীতিব পৰিচয় স্বতঃস্ফূত ভাৱে ফুটি উঠিছে। সেইদৰে নলিনী বালা দেৱী, অম্বিকাগিৰী বায়চৌধুৰী, ধৰ্মেশ্বৰী দেৱী বৰুৱানী আদিব কবিতাত অতীন্দ্ৰিয় বাদ, যতীন্দ্ৰ নাথ ছুৱৰা, গণেশ গগৈ, দেৱকান্ত বৰুৱা আদিব কবিতাত প্ৰেমিকাব প্ৰতি থকা গভীৰ আসক্তিব পৰিচয় পোৱা যায়।

কবিতাব লগে লগে প্ৰাচীন ধৰ্ম মূলক নাটকব সংস্কাৰ সাধন হৈ পাশ্চাত্যব প্ৰভাৱত বোমাণ্টিক ধৰ্মী নাটকবোৰো সৃষ্টি হয়। প্ৰাচীন সংস্কৃত নাটক, অসমীয়া অষ্টীয়া নাটক আদি আছিল সংঘাটবিহীন নাটক। বোমাণ্টিক প্ৰভাৱৰ ফলতে সংঘাটবিহীন প্ৰাচীন নাটকব বিলোপ্তি ঘটি আধুনিক সংঘাট প্ৰধান নাটকব সৃষ্টি হয়। নাটকীয় ঘটনাৰ পৰিণতিলৈ লক্ষ্য ৰাখি নাটকব ট্ৰেজেদি, কমেডি, মেলোড্ৰামা, ফাৰ্চ আদি শ্ৰেণীত বিভক্ত হোৱাটো পশ্চিমীয়া বোমাণ্টিক প্ৰভাৱেৰে ফল। নাটকীয় কাহিনী বিকাশৰ ক্ষেত্ৰটো পাশ্চাত্য বোমাণ্টিক নাটকব প্ৰভাৱ বিশেষভাৱে লক্ষণীয়। এক বা একাধিক অঙ্কৰ দ্বাৰা নাটকীয় আখ্যানব স্তৰ বিভাগ, অঙ্কৰ ভিতৰত আকৌ একাধিক দৃশ্য বা গৰ্ভাঙ্কৰ স্থাপন, স্বগতোক্তি একোক্তি, আৰু অত্যাধুনিক নাটকব চিনেমাৰ অনুকৰণত Flash back কৌশল আদিব প্ৰয়োগে প্ৰাচীন নাটকব পৰা আধুনিক নাটক পৃথক কৰিছে। বাস্তৱমুখিতা আধুনিক নাটকব অন্যতম বৈশিষ্ট্য। সেইদৰে মঞ্চৰ মাজসজ্জাৰ আধুনিক

প্ৰয়োগো বোমাণ্টিক সাহিত্যবে ফল বুলি ক'ব লাগিব। অসমীয়া নাটকত এইবোৰৰ পূৰ্ণ-প্ৰয়োগ দেখা যায়। ঊনবিংশ শতিকাৰ শেষৰ ফালে লক্ষ্মীনাথ বেজবৰুৱা, পদ্মনাথ গোহাঁইবৰুৱা বেগুধৰ বাজখোৱা, ছুৰ্গী প্ৰসাদ মজিন্দাৰ বৰুৱা, ছুৰ্গেশ্বৰ শৰ্মা, শৈলধৰ বাজখোৱা, নবীন চন্দ্ৰ বৰদলৈ, অতুল হাজৰিকা, জ্যোতিপ্ৰসাদ আগব-ৱালা আদিব বচনাত। এওঁলোকৰ ভিতৰত জ্যোতিপ্ৰসাদ আগবৱালাৰ নাটকতেই পাশ্চাত্যব আধুনিক লক্ষণ বেছিকৈ পৰিলক্ষিত হয়। এওঁৰ নাটকত ইবচেনৰ প্ৰভাৱ বিদ্যমান।

অসমীয়া সাহিত্যত বোমাণ্টিক সাহিত্যব নৱতম সৃষ্টি হ'ল—উপন্যাস আৰু চুটি গল্প। বোমাণ্টিক সাহিত্যব প্ৰভাৱৰ আগলৈকে ইয়াৰ জন্ম হোৱা নাছিল। প্ৰাচীন সংস্কৃত সাহিত্যত গদ্যত বচনা কৰা কাব্যধৰ্মী আখ্যায়িকাৰ লগত বৰ্তমানৰ উপন্যাস সাহিত্যৰ কোনো যোগসূত্ৰ নাই। পদ্মনাথ গোহাঁইবৰুৱাৰ ভানুমতী (১৮৯১) লাহৰী (১৮৯২) লক্ষ্মীনাথ বেজবৰুৱাৰ “পত্নী কুঁৱৰী” এই তিনিখন উপন্যাসৰ পৰা আধুনিক অসমীয়া উপন্যাস যুগৰ শুভাৰম্ভ হয়। অসমীয়া উপন্যাসে প্ৰতিস্থা লাভ কৰি উপন্যাস সম্ৰাট বৰুণী কান্ত বৰদলৈৰ হাতত। বোমাণ্টিক প্ৰভাৱ যুক্ত আন আন উপন্যাসিকসকল হ'ল—দণ্ডিনাথ কলিতা, দৈৱচন্দ্ৰ তালুকদাৰ, হৰিনাৰায়ণ দত্ত-বৰুৱা, দীননাথ শৰ্মা আদি।

উপন্যাস সাহিত্যৰ লগতে বোমাণ্টিক প্ৰভাৱপূৰ্ণ আনটি গদ্য শাখা হ'ল চুটি গল্প। ইও বোমাণ্টিক প্ৰভাৱতে জন্ম লাভ কৰে। ড° সত্যেন্দ্ৰ নাথ শৰ্মাদেৱে সেয়ে চুটি গল্পক

পাশ্চাত্য সাহিত্যৰ প্ৰভাৱত “অমৃতনয় ফল”  
বুলি কৈছে।

সাহিত্যবথী লক্ষ্মীনাথ বেজবৰুৱাৰ হাততে  
এই শ্ৰেণী সাহিত্যই পোনতে অসমীয়া সাহিত্য  
জগতত আত্ম প্ৰকাশ কৰে। বেজবৰুৱাৰ  
পিছত যথাক্ৰমে শবৎ চন্দ্ৰ গোস্বামী, লক্ষীধৰ  
শৰ্মা, লক্ষ্মীনাথ ফুকন, হলিবাম ডেকা, নগেন্দ্ৰ  
নাৰায়ণ চৌধুৰী, ত্ৰৈলোক্য নাথ গোস্বামী,  
বীণা বৰুৱা আদিৰ লেখনিত অসমীয়া সাহিত্যত  
এটা বোঁৱতী স্তুতি প্ৰবাহিত হৈ থাকে।

গল্প, কবিতা, নাটক, উপন্যাস আদিৰ লগে  
লগে ড° সূৰ্য্যকুমাৰ ভূঞা, ড° বাৰ্ণীকান্ত  
কাকতি, বেণুধৰ শৰ্মা, জ্ঞাননাথ বড়া, কৃষ্ণ কান্ত  
সন্দিকৈ আদিৰ সুন্দৰ সমালোচনামূলক প্ৰবন্ধ  
জীৱনী আদি অন্যান্য বচনাৰ ক্ষেত্ৰটো এক  
নবীনসজ্জা অসমীয়া সাহিত্যত সোমাই পৰে।  
কবিতা, নাটক আদিৰ দৰে ইও বোমাষ্টিক

প্ৰভাৱে সুফল বুলি ক’ব লাগিব। অসমীয়া  
সাহিত্যত ঊনবিংশ শতিকাৰ শেষত ঘটা এই  
বোমাষ্টিক প্ৰভাৱে আমাৰ জাতীয় সাহিত্যক  
যে বহুদূৰ আগুৱাই নিলে সি অনস্বীকাৰ্য্য।  
কিন্তু ইয়াৰ মূলতে যে বঙলা সাহিত্যৰ প্ৰভাৱ  
টিব বিবাজমান তাকো আমি স্বীকাৰ কৰিবই  
লাগিব। সেয়ে পণ্ডিত পুৰুষ ড° সত্যেন্দ্ৰ নাথ  
শৰ্মা দেৱে কৈছে—“আমাৰ দেশত বঙ্গ ভাষা  
সাহিত্য প্ৰচলন নোহোৱাহেঁতেন আৰু লিখিত  
যুৱকসকল কলিকতাত নথকাহেঁতেন অৰু-  
নোদয় যুগৰ ভাষা আৰু সাহিত্যৰ এনে দ্ৰুত  
পৰিবৰ্তন হয়তো নহ’লহেঁতেন।”

বঙলা ভাষাৰ এই প্ৰভাৱৰ কাৰণেই  
অসমীয়া সাহিত্যৰ গদ্যত সুসংহত বাক্য গঠনৰ  
বীতি, কবিতাৰ ছন্দবীতি আৰু উপন্যাস  
বচনাৰ চানেকিত অসমীয়া সাহিত্যৰ ওচৰ  
সম্পৰ্ক থাকি গ’ল।



অসমীয়া উপন্যাস যেন অসমীয়া চৰিত্ৰৰ, অসমীয়া সমাজৰ, কাম্য কানন অসমৰ ফট-  
ফটীয়া দাপোণ হয় আৰু উপন্যাসৰ সিদ্ধান্তই যেন পাঠকক ঈশ্বৰমুখী কৰি উন্নতিৰ  
বাৰ্টলৈ নিয়ে। ফচল বজৰুৱা উপন্যাস যেন অসমীয়াই নিলিখে; বৰং উপন্যাস নোহোৱাই  
ভাল, তথাচ বেয়া কথাৰ, বেয়া আৰ্হিৰ যেন উপন্যাস সৃষ্টি নহয়।

—বঙ্গনীকান্ত বৰদলৈ

১৯২৫, নগাওঁ



## ৰূপকোঁৱৰ জ্যোতি প্ৰসাদ আগৰৱালাৰ অৱদান

মিচ. দীপাঞ্জলি বৰুৱা

স্নাতক দ্বিতীয় বাৰ্ষিক (কলা)

জ্যোতি প্ৰসাদ আগৰৱালা অসমীয়া ভাষা-সাহিত্যৰ এজন খ্যাতি-মন্ত পুৰুষ। তেওঁ একেধাৰে কবি, গীতিকাৰ, নাট্যকাৰ, অভিনেতা আৰু পৰিচালক। তেখেতে আমাৰ সংস্কৃতিৰ বৰঘৰৰ ভেটি সৃষ্টি কৰি তাত যি অলোক সম্পাত কৰি গৈছে তাক আমি কিয়, আমাৰ সৃষ্টিৰ ভৱিষ্যতৰ বংশধৰ সকলেও উলাই কৰিব নোৱাৰিব। সৃষ্টি আৰু সংস্কৃতিৰ পূজাৰী আছিল বাবেই তেখেতে ‘ৰূপকোঁৱৰ’ আখ্যা পাইছিল।

সৃষ্টিৰ পূজাৰী এইজনা মহান শিল্পীৰ জন্ম হৈছিল ১৯০৩ চনৰ জুন মাহৰ ১৭ তাৰিখে। তেখেতে তেজপুৰ হাইস্কুল, ডিব্ৰুগড় চৰকাৰী হাইস্কুল আৰু ডিব্ৰুগড়ৰ জৰ্জ স্কুলত শিক্ষা লাভ কৰিছিল। তেজপুৰ হাইস্কুলৰ পৰা মেট্ৰিক বাছনি পৰীক্ষাত উৰ্ত্তীৰ্ণ হৈয়েই ১৯২১ চনত মহাত্মা গান্ধীৰ দ্বাৰা পৰিচালিত অসহযোগ আন্দোলনত জপিয়াই পৰিছিল।

জ্যোতি প্ৰসাদে ছাত্ৰ অৱস্থাত ১৪ বছৰ বয়সতে “শোণিত কুৰুৱী” বচনা কৰে। তেওঁৰ বচনাৱলীৰ মাজত প্ৰগতিশীল চিন্তাৰ পৰশ আছে। “কাৰেঙৰ লিগিৰী”, ‘ৰূপালীম’, ‘লভিতা’, “নিমাতী কইনা”, ‘খনি-কৰ’, “সোনপখিলি”, আদি অসমীয়া সাহিত্য ভৰালৰ শ্ৰেষ্ঠ নাটক। ইয়াৰ উপৰিও গীত, কবিতা শিশু-বচনা আৰু “জ্যোতিধাৰা”ত সন্নিবিষ্ট ভালেমান প্ৰৱন্ধই অসমীয়া সাহিত্যৰ ভৰাল চহকী কবি তুলিছে। তেখেতৰ একমাত্ৰ উপন্যাস “আমাৰ গাওঁ”।

“শোণিত কুৰুৱী”ৰ বিশেষত্ব হ’ল, ইয়াৰ কাব্য কল্প অভিযোজনা। এটা পৌৰাণিক আখ্যানক অসমীয়া ঠাচেৰে গঢ় দি নাটক বচনা কৰিলে। “শোণিত কুৰুৱী” ১৯২৪ চনত তেজপুৰৰ বান বন্দনমঞ্চত মঞ্চস্থ কৰি এক আলোড়নৰ সৃষ্টি কৰিছিল।

“শোণিত কুৰুৱী”ৰ মূল বিষয়বস্তু দশম ভাগৱত আৰু হৰিবংশ। ইয়াৰ পৰাই কবিসকলে উপাদান লৈ উৰা পৰিণয়, কুমাৰ হৰণ

আদি কাব্য লিখিছে। জ্যোতি প্ৰসাদে এই কাহিনীকে লৈ “শোণিত কুৰ্বী” নাটখন বচনা কৰিছিল। পৌৰাণিক কাহিনীৰ অলৌকিক ঘটনা পৰিহাৰ কৰিছে। উদাহৰণ স্বৰূপে—পুৰাণত তামসী বিদ্যাৰ দ্বাৰা চিত্ৰলেখাই অনিৰুদ্ধক হৰণ কৰি অনাৰ বৰ্ণনা আছে। তেখেতে এই ঘটনা বাদ দি চিত্ৰলেখাই ছবি বিক্ৰেতাৰ ৰূপত দ্বাৰকাত প্ৰবেশ কৰি উষাৰ ছবি দেখুৱাই অনিৰুদ্ধক শোণিতপুৰলৈ আনিছে।

জ্যোতি প্ৰসাদে বিলাতত থাকোঁতেই বচনা কৰে “কাৰেঙৰ লিগিৰী”। মধ্যযুগৰ পটভূমিত বচনা কৰা এই নাটখনত প্ৰাচীন বাৰ্জনীতিকে খানোচ মাৰি ধৰি থকা সমাজ আৰু নতুন দৃষ্টি-ভঙ্গীৰে চলা ব্যক্তিৰ মাজত যি সংঘৰ্ষ, পুৰণি বীতি-নীতি, আচাৰ-ব্যৱহাৰ, সমাজৰ কু-সংস্কাৰবোৰে নতুন আদৰ্শৰ প্ৰগতিৰ পথত অন্তৰায়ৰ সৃষ্টি কৰি কেনেদৰে জীৱন বিৰময় কৰি তোলে তাকে দেখুৱাইছে।

তেখেতৰ আন এখনি সামাজিক নাটক ‘লভিতা’। ‘লভিতা’ত তেনে কোনো কাহিনী পোৱা নাযায়। নায়িকা লভিতাক কেন্দ্ৰ কৰিয়ে ৪২ৰ গণ আন্দোলনৰ প্ৰতিক্ৰিয়া অসমত কেনে দৰে হৈছিল আৰু সেই সময়ৰ অসমীয়া ছোৱালী এজনীয়ে কিমান আত্মবলৰ পৰিচয় দিব পাৰিছিল তাৰ ভেটিতেই নাটখন বচনা কৰিছে। নিজৰ মৃত্যুৰ কথা নাভাবি বোমা-ববতাপৰ মাজে মাজে আহত সৈনিকক গুৰুত্ব কৰি বৃটিছ সৈন্যৰ গুলিত প্ৰাণ আত্মত্ব দিয়ে। অসমীয়া ছোৱালী এজনীয়ে দেশ মাতৃকাৰ বন্ধাব হেতু আহত সৈনিকক গুৰুত্ব কৰি প্ৰাণ

দি কিমান মানৱতাবোধৰ পৰিচয় দিছে ‘লভিতা’ নাটকত তাকেই দেখুৱাইছে।

‘জয়মতী’ আৰু ‘ইন্দ্ৰমালতী’ বোলছবি দুখনৰ শুভ মুক্তিৰ মাজৰ সময়ছোৱাতে জ্যোতি-প্ৰসাদে তেওঁৰ জীৱনৰ মহত্বম নাটক ‘ৰূপালীম’ বচনা কৰিছিল। জ্যোতিপ্ৰসাদে ‘ৰূপালীম’ৰ কাহিনী বচনাত বিখ্যাত বেলজিয়াম নাট্যকাৰ মৰিছ মেটাবলিংকৰ “মন্না-ভান্না” নাটকৰ দ্বাৰা অনুপ্ৰাণিত হৈছিল। ‘মায়া’ক প্ৰাণভৰি ভাল পায়ো স্বদেশৰ মঙ্গলৰ হকে, মুক্তিৰ হকে ৰূপালীম মণিমুগ্ধৰ বাহুবন্ধনলৈ অগ্ৰসৰ হৈছিল। সম্পূৰ্ণ কৰিছিল এটা অমূল্য জীৱন। সত্য-শিৱ-সুন্দৰম সৃষ্টিয়ে বহুজনৰ হিতৰ বাবে, মঙ্গলৰ বাবে বচনা কৰিছিল পৰম বিস্ময়। জ্যোতিপ্ৰসাদৰ ৰূপালীমৰ বৈশিষ্ট্য ইয়াতেই।

ৰূপকোঁৱৰৰ বচনাত মানুহৰ প্ৰতি প্ৰেম দেখা পোৱা যায়। মানুহৰ প্ৰতি গভীৰ মমতা-বোধ বিশেষৰূপে নিৰ্পীড়িত, নিস্পেষিত মানুহৰ প্ৰতি মমতাবোধ। এই ভাবৰ উপৰিও তেওঁ নতুন দৃষ্টিভঙ্গীৰ আদৰ্শেৰে অসমীয়া সাংস্কৃতিক জগতখন গঢ়ি তুলিবলৈ যিবোৰ সাহিত্য বচনা কৰিলে সেই সকলো বোৰতে আমি দেখিবলৈ পাওঁ গভীৰ দেশাত্মবোধ। তেখেতৰ কবিতা, গীত, মৌলিক চিন্তাধাৰাৰে বচিত প্ৰৱন্ধ বাৰ্জিব মাজতো যে এই দুই বোধে বৰ দ’লৈকে শিপাই থকা নাই—তেনে নহয়। তেখেতৰ সাহিত্য বাৰ্জিত যে মানৱতাৰ আদৰ্শ নিহিত আছে তাক নিজেই কৈছে—

“মানৱৰ আদৰ্শে আদৰ্শে  
মোৰে চিন্তা হ’ল প্ৰকাশিত,



মানৱৰ আদৰ্শে আদৰ্শে  
 মোৰে চিন্তা হ'ল মুকলিত,  
 সংসাৰৰ জ্ঞানে জ্ঞানে  
 বিজ্ঞানে বিজ্ঞানে  
 মোৰে বুদ্ধি মেধা বিকশিত,  
 মানৱৰ প্ৰাণে প্ৰাণে  
 মোৰ মহা প্ৰাণ হ'ল  
 সদায় স্পন্দিত,”

(ন-যোৱান-ই-হিন্দ)

জ্যোতিপ্ৰসাদ আছিল নিভাজ দেশপ্ৰেমিক। শিক্ষা-দীক্ষা, অন্ন-বস্ত্ৰহীন কোটি কোটি ভাৰতীয় নব-নাৰীয়ে পোনতে স্বাধীনতা, মুক্তি সংগ্ৰাম আদিৰ একো ভূ-ভা পোৱা নাছিল। প্ৰগতি-বাদী সংগ্ৰামী নেতা সকলেই আগবাঢ়ি গৈ জনজীৱনক স্বাধীনতা মুক্তি প্ৰগতিৰ নামত অনুপ্ৰাণিত কৰিব লগাত পৰিছিল। ৰূপ কৌৱৰ জ্যোতিপ্ৰসাদ নিজেও এই ক্ষেত্ৰত অগ্ৰণী আছিল। তেওঁ বাইজব মাজলৈ গৈ মূল কণ্ঠে আহ্বান জনাইছিল—

“জননীৰ সন্তান জাগা  
 জাগা শক্তিমান জাগা মুক্তি প্ৰাণ  
 মৃত্যু গছকি আনা জয় জিনি  
 কবি ছৰ্জয় অভিযান।”

গণশক্তি ঐক্যবদ্ধভাবে সুসংগঠিত হৈ জাগি উঠিলে সকলো কথাই সম্ভৱপৰ হয়। তেওঁ জানে যে বিপ্লৱৰ পথ সেন্দুবীয়া আলি নহয়, ই কাঁইটেৰে ভবা। তেওঁ বিপ্লবী নৱ-জোৱান সকলক সতৰ্ক কৰি দিছে।

“অগ্নি বৃষ্টি আহিব লাগিছে  
 গবজে বজ্ৰপাত  
 শিলাবৃষ্টি ভূমিকম্প  
 হ'ব মহশ্ৰ উদ্ধাপাত।”

জ্যোতি সদীতবোৰতো আমি দেখিবলৈ  
 পাওঁ মহামানৱৰ আদৰ্শ। কোনো প্ৰকৃত মানৱে

দেশ মাতৃকাৰ লাঞ্ছনা সহ্য কৰিব নোৱাৰে।  
 জ্যোতিপ্ৰসাদেও দেশৰ ছবৰস্থা দেখি সহ্য কৰিব  
 পৰা নাই। দেশ মাতৃক বক্ষা কৰাৰ অগ্নিমন্ত্ৰ  
 চিঞৰি চিঞৰি কৈছিল—

“সাজু হ'ববে হ'ল ডেকা লৰা,  
 সাজু হববে হ'ল,  
 তোৰ তপ্ত কণ্ঠ কৰিব ঢালি  
 আয়েবক শক্তি দিববে হ'ল।”

“লুইতৰ পাববে আমি ডেকা লৰা  
 মৰিবলে' ভয় নাই।”

জ্যোতিপ্ৰসাদৰ কবিতাত অপাৰ্থিৰ বা অতি  
 জাগতিক প্ৰশংসা নাই। ই সম্পূৰ্ণ ইহ জাগতিক  
 দেশ, মাটি আৰু মানুহৰ সমস্যা বেদনাবে  
 চিহ্নিত।

অসমীয়া সংস্কৃতি জগতলৈ আন এটি  
 অৱদান হ'ল কথা-ছবি নিৰ্মাণ। প্ৰথম অসমীয়া  
 কথাছবি ‘জয়মতী’ৰ নিৰ্মাতা জ্যোতি প্ৰসাদ।  
 ১৯৩৫ চনৰ ১০ মাৰ্চত কলিকতাৰ বোঁনাক হলত  
 ‘জয়মতী’য়ে মুক্তি লাভ কৰে। কলাসৃষ্টিৰ দিশত  
 যশ আৰ্জিলেও জ্যোতি প্ৰসাদক ‘জয়মতী’  
 কথাছবিয়ে আৰ্থিকভাবে জুৰুলা কৰিছিল। সেয়ে  
 কিছু আৰ্থিক ক্ষতিপূৰণৰ আশাবে কলিকতাৰ  
 ষ্টুডিঅ’ত দুদিনৰ শ্বুটিঙেৰে সামাজিক বোমাটিক  
 ধৰ্মী দ্বিতীয় কথাছবি ‘ইন্দ্ৰমালতী’ কৰিছিল।  
 এইজনা শিল্পীয়ে অসমীয়া সমাজলৈ যি অতুলনীয়  
 অৱদান আগবঢ়াইছে সি সচাকৈয়ে স্বৰ্গীয়।  
 আজীৱন সাহিত্য সেৱা কৰি ১৯৫১ চনৰ ১৭  
 জানুৱাৰী তাৰিখে ৪৮ বছৰ বয়সত ছুবাৰোগ্য  
 কৰ্কট ৰোগত আক্ৰান্ত হৈ এইজনা শিল্পীয়ে  
 অমৰধামলৈ গতি কৰে। জ্যোতিপ্ৰসাদৰ বচনা  
 বাজি সমগ্ৰ দেশবাসীৰ বাবে অনুকৰণীয়।



## দবঙত মাঘৰ দোমাহী

ড° নবীন চন্দ্ৰ শৰ্মা

বৰ্তমান বিহু বুলিলে আমি যি বুজোঁ। অৰ্থাৎ নৃত্যগীত সম্বলিত অনুষ্ঠান, তেনেদৰে অতীত দবঙত অথবা নামনি অসমত বুজা হোৱা নাছিল। বিহুক বৰ্তমানৰ প্ৰসংগত অসমৰ জাতীয় উৎসৱৰ সন্মান দিলেও আজি কেইবছৰমান আগলৈকে বিহুগীত আৰু নৃত্য কেৱল উজনি অসমতে সীমিত আছিল। বিহুগীত আৰু নৃত্যে প্ৰজনন-কৃত্যৰ লগত সম্পৰ্ক যুক্ত আছিল তাত সন্দেহ নাই। আদিম মানৱে বিশ্বাস কৰিছিল যৌন-আচাৰ্য্যদিয়ে আই ধৰিত্ৰীৰ উৰ্বৰতা বৃদ্ধি কৰে, খেতি-বাতিৰ উৎকৰ্ষ সাধিত হয় ইত্যাদি। এই প্ৰসংগত ড° প্ৰফুল্লদত্ত গোস্বামীয়ে লিখিছে: “আই বসুমতীক শস্যশীলা কবিবলৈ বহুতো অনুষ্ঠান আছে। এপ্ৰিল-মে মাহমানত পৃথিৱীৰ ভিন্ ভিন্ ঠাইত মতা-মাইকীয়ে মিলি আৰু কেতিয়াবা পৃথক পৃথককৈ নাচে। বসুমতীৰ উৰ্বৰাভাৱ বৃদ্ধি কবিবলৈ এয়ে মন্ত্ৰমূলক নাচ। মিৰিৰ বিশ্বাস লিগাং বিহুত নানাচিলে ধানৰ ঠোক লেবেলি পৰে। এই নৃত্য-বিলাকত স্ত্ৰী আৰু পুৰুষে যথেষ্ট স্বাধীনতা পায়, আৰু মাইকী মানুহে এই বিলাকত সাধাৰণতে আগ ঠাই লয়। আদিম মানুহৰ ভাৱ আছিল যে, তিবোতা মানুহক সন্তান-সন্তৱা কৰিলে বসুমতীও শস্যগৰ্ভা হয়। খেতি-বাতিৰ কামতো তিবোতাই আগ ভাগ লয়। আমাৰ মাজত তিবোতাই এতিয়াও ভূঁই বোৱে; আনহাতে বাৰ্জী আৰু বাৰী তিবোতাক শুভ কামত যোগ দিবলৈ দিয়া নহয়। যি সময়ত অসমীয়া বিহুনাচ নচা হয় তালৈ লক্ষ্য কৰিলে আৰু এই নাচত শৰীৰৰ কি কি অংশ সঞ্চালিত হয় আৰু মতা আৰু মাইকীৰ কি কি সম্বন্ধ প্ৰকাশ পায়, সেই বিলাক কথা গমি চালে বিহুনাচৰ প্ৰেৰণা যৌনমূলক বুলিয়ে সিদ্ধান্ত কৰিব লগীয়া হয়। বাস্তৱিকতে বিহুনাচত যৌনমুদ্ৰা আদি নথকা নহয়। পূৰ্ব দবঙত মাইকী মানুহে নচা দেখিছিলোঁ। হুজনী ছোৱালীয়ে নাচিছিল। তাৰে এজনীয়ে মতা মানুহৰ মুদ্ৰা আৰু আন এজনীয়ে মাইকী মানুহৰ

মূদ্রা দেখুৱাইছিল। ..... আজি কালি আমি  
এই ধৰণৰ নাচৰ সামাজিক আৰু নৃতাত্ত্বিক  
ব্যঞ্জনা পাহৰি গৈ বিহু বা তেনে নৃত্য অশো-  
ভন বুলি ঠাণ্ডা কৰিবলৈ শিকিছোঁ। (গোস্বামী:  
অসমীয়াৰ্জন সাহিত্য : ১৯৮৬ : ১৯-২০)

বৰ্তমান বিহুনাচ আৰু গীতৰ মৌলিক  
অৰ্থ (original meaning) পাহৰি পেলোৱা

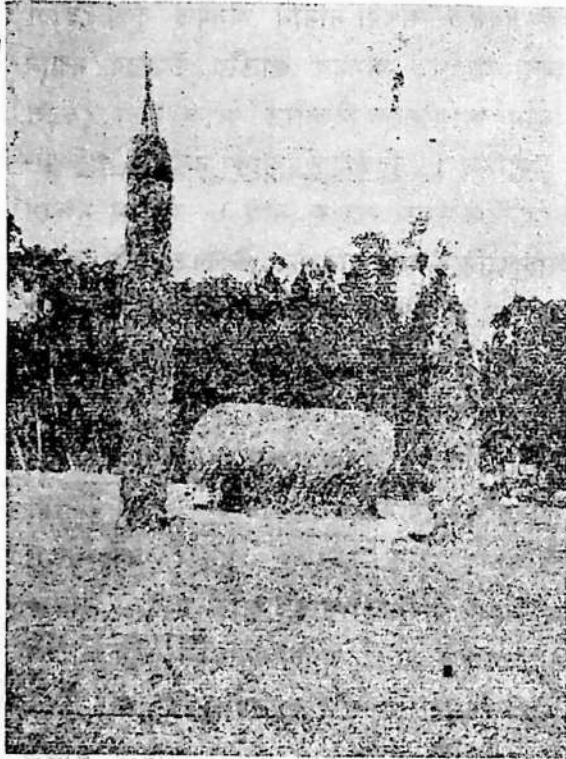

ভেলাপূজি আৰু ভেলাবৰ  
আলোকচিত্ৰ : লিখক

হৈছে। এতিয়া বিহু উৎসৱ পৰম্পৰাৰ পৰা  
আঁতৰি প্ৰায়ে আৰ্ট ফৰম্ কপে গাওঁৰ পৰা,  
হাবি-বননিৰ পৰা, চাপৰিৰ বুকুৰ পৰা নগৰৰ  
বুকুলৈ মঞ্চৰ আৰ্ট ফৰম্ কপে আহিছে।  
সাম্প্ৰতিকৈ স্থানীয় (Parochial) নৃত্যৰূপান

বিহুৱে সাৰ্বজনীন (Universal) উৎসৱ ৰূপে  
সদিয়াব পৰা ধুবুৰীলৈ বিয়পি পৰিছে।

দৰম্মত অৰ্থাৎ অতীতৰ মঙ্গলদৈ মহকুমাত তথা  
নামনি অসমত তিনিটি বিহুৰ ভিতৰত ভোগালী  
বা মাঘবিহুৰ ওপৰতহে অধিক গুৰুত্ব প্ৰদান কৰা  
দেখা যায়। মাঘ বিহুত নৃত্য-গীত মুঠেই নাই  
আছে খোৱা-লোৱা আদি বিভিন্ন সামগ্ৰীৰ পূৰ্ণ  
পৰোভব। এই সামগ্ৰী সমূহৰ ভিতৰতো গুৰুত্ব  
লাভ কৰে পিঠা-চুঙাই। ধনী-দুখীয়া, জাতি-বৰ্ণ  
নিৰ্বিশেষে সকলোৱে পিঠা-চুঙা পোবে। পিঠা-  
চুঙাৰ বাবে ভলুকা বা কটা-বাঁহৰ ছপেবীয়া চুঙা  
কটা হয়। অঞ্চল বিশেষে বিজেলি বা জাতিবাঁহৰ  
চুঙাও ব্যৱহাৰ কৰা দেখা যায়। পিঠা-চুঙাৰ  
বাৰে উককালৈ ৭,৮ দিন থাকোতেই কোমল বা,  
আপেনতা বাঁহ এডাল বিশেষৰকৈ 'চামপাতে-  
লীয়া' ধৰণৰ বাঁহ এডাল কাটি চাৰিচুকত অৰ্থাৎ  
বদ নপৰা ঠাইত থৈ দিব লাগে। উককাৰ দিনা  
বাতিপুৱা উলতা (ওভোতা) কৈ ছপেবীয়া চুঙা  
কাটে। বিজেলী অথবা জাতিবাঁহৰ হলে এপে-  
বীয়া চুঙা কটা নিয়ম। উককাৰ দিনা বাতি-  
পুৱাতেই বনি অৰ্থাৎ আলোৱা বৰা চাউল  
টৌ বা চৰিয়াত প্ৰিজায়। কটা বাঁহৰ বা  
ভলুকা (ভলুকা) বাঁহৰ চুঙা হলে তামোল-  
গছৰ শলী বা লোহাৰ শলীবে মাজৰ গাঁথিটো  
ফুটায়। চুঙাবোৰ পানীত ভালদৰে ধুই বদ  
নপৰা ঠাইত থৈ দিব লাগে। আবেলি ভিজোৱা  
বনি চাউলখিনি ভালদৰে ধুই চুঙাত পানী  
ভৰাই লয় চাউল ভৰায়। চুঙাৰ পানীৰ প্ৰায়  
৪ আঙুলিমান তললৈহে চাউল থাকিব লাগে।  
গৰুলি গোটেই চোতালখন মুচি চোতালৰ পূৰ  
ফালে এখন সাঁকো পাতে। সেই সাঁকোত

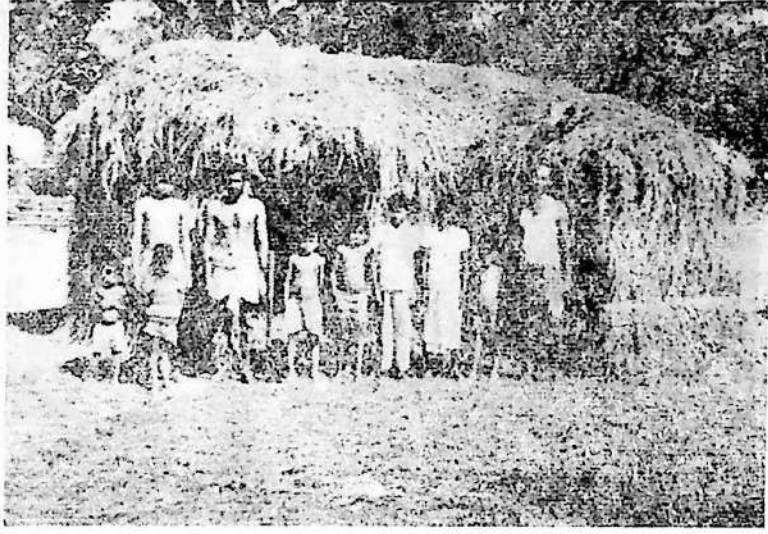

ভেলাঘৰ

আলোকচিত্ৰ : লিখক

প্ৰায় ৩০° হেলনীয়া কবি চুঙাবোৰ শাৰী পাতি  
আওজাই থয়। ইয়াৰ পিছত ঘৰৰ বোৱাৰী  
বা আই-বায়ৈ গা-পা ধুই 'ভাল-কাপোৰ (ধৌত-  
বস্ত্ৰ) পিন্ধি চুঙাবোৰৰ বিপৰীত ফালে কলৰ  
চোচনি বা ধানখেৰ বা নবাবে জুই লগাই দিয়ে।  
এইদৰে কিছু সময়ৰ পিছত চুঙাবোৰৰ একালে  
জুই লাগে। পানীৰে সেই জুই নুমাই চুঙাটো  
ধুৱাই দিয়ে। ইটো ফালতো তেনেদৰে জুই  
লাগিলে বুজিব লাগিব পিঠা পোবা হল। গোটেই  
কেইটা চুঙা পোবা হলে পিঠা-চুঙাবোৰ চোতা-  
লৰ পৰা নি বান্ধনীঘৰৰ হাইহালৰ ওচৰত থৈ  
দিয়ে। অৱশ্যে চুঙা-পিঠা এনিশা বাহি কবি  
খোৱাহে নিয়ম। বাহিহলে পিঠা চোচেৰে এৰে।  
দবঙ্গ অঞ্চলত ভোগালী বিহত চুঙা-পিঠা  
অপবিহাৰ্য্য। পিঠাগুড়িৰে কিন্তু চুঙা-পিঠা  
দবঙ্গ অঞ্চলত প্ৰায়ে পোবা নহয়।

গৰখীয়া বিলাকে ঘৰে ঘৰে কোমল বাঁহ  
তোলে আৰু পথাৰত ১০/১৫ ডাল বাঁহ আগ  
আৰু গোবোৰে সৈতে বৃত্তাকাৰ ভাবে পোটে।  
নবাবে সেই বাঁহবোৰ গোঁঠে আৰু নবাবেই ভিত-  
ৰৰ শূন্য স্থান পূৰায়। ইয়াকে বোলে 'খাল  
পোটা'। কামকৰৰ ঠায়ে ঠায়ে কল-লোচনিৰে  
পুজি মাজে। দবঙ্গত সাধাৰণতে ছটাতকৈ  
বেছি পুজি মাজে। এটা বৰ পুজি, এটা মাজু  
পুজি আৰু এটা সৰু পুজি অপৰা বৰভেলা  
আৰু সৰু ভেলা পুজি। উৰুকাৰ দিনাহে ভেলা  
পুজিব গুৰি মাৰিব লাগে। পুজিব পৰা অলপ  
দূৰৈত অশৈত বাঁহ, কল-লোচনি আৰু নবাবে  
এটা ঘৰ সজা দেখা যায়। এই ঘৰটোক বোলে  
ভেলাঘৰ। এই ঘৰটোতেই বাতি গৰখীয়াহঁতে  
'ভেলা-ভোজ' বা গুৰখীয়া ভোজ খায়।

গুৰখীয়া বিলাকে উৰুকাৰে ৮।১০ দিন  
থকাৰে পৰা মানুহৰ ঘৰে ঘৰে গৈ 'হইধনি'





শ্রীমতী লতাদেৱীয়ে চুড়া পিঠা পুৰিছে। ওচৰতে ড° প্ৰফুল্লদত্ত  
গোস্বামীয়ে পিঠা পোড়া চাই আছে। : আলোকচিত্ৰ : লিখক

অৰ্থাৎ 'হৰিধ্বনি' দি চাউল-পইচা-কণী আদি  
যোগাব কৰে। গৰখীয়াসকলে হাতত একোডাল  
টোকন লৈ গধূলি প্ৰতিঘৰ মানুহৰ ঘৰলৈ গৈ  
চোতালত অধৰুতাৰ ভাবে থিয় হয় আৰু  
বৰ গৰখীয়াই এনেদৰে লগাই দিয়ে :

: হৰিবল বল

বাকীবিলাক গৰখীয়া : হক, হক

: কুশল হক

: হক

: মঙ্গল হক

: হক

: আমাক এটা পইচা দিবালে

খেমতা হক

: হক, ইত্যাদি।

উককাৰ দিনা বাতিপুৱাবে পৰা প্ৰতিঘৰ  
মানুহৰ ল'ৰা-ছোৱালীয়ে মিলি বাৰীৰ তামোল,

নাৰিকল, আম, কঠাল, পনিয়াল, লেতেকু,  
সৰিকাম, নবকটেঙা, জবা, ডৱাটেঙা, ঠেকেবা,  
ওঁ, কুজিঠেকেবা আদি লাগনীয়া গছবোৰৰ  
গুৰিত খেবেবে বা কলগছৰ গুৰি লোচেনিবে  
একোটি বান্ধ দিয়ে। ফল ধৰাৰ বয়স হোৱা  
অথচ ফল নধৰা বাৰীৰ গছবোৰৰ গুৰিতো  
এনেদৰে বান্ধ দিয়া বাঁতি প্ৰচলিত আছে।  
ইয়াকে 'গাছ বান্ধা' বোলে। লোক-জীৱনত  
বিশ্বাস প্ৰচলিত আছে যে, এনেদৰে মাঘৰ  
দোমাহীৰ উককাৰ দিনা তামোল-নাৰিকল  
আদি গছ নাবান্ধিলে ফল নধৰে। গছ বান্ধা  
কৃত্য যে, যাতুলক মন্ত্ৰ পৰম্পৰাৰ ওপৰত  
প্ৰতিষ্ঠিত তাত সন্দেহ নাই। লোকজীৱনত  
এনেধৰণৰ যাতুলক মন্ত্ৰৰ প্ৰয়োগ আন আন  
প্ৰসংগতো লক্ষ্য কৰিব পাৰি। উদাহৰণ স্বৰূপে  
অনুৰ্বা নাৰীক উৰ্বা কৰিবলৈ যাতুলক 'জাপ'

(জাব) পিক্কাৱা বীতি আমাৰ বহুতে দেখিছে। এই মন্ত্ৰপূত 'জাপ' পিক্কাৱাৰ উদ্দেশ্য সন্তান লাভ। তেনেদৰে 'গছবন্ধা'ৰ উদ্দেশ্যও সন্তান অৰ্থাৎ ফল লাভ।

উককাৰ আগতেই পথাৰৰ ধান কটা হ'ব লাগিব আৰু ধানবোৰ মাৰি গুৰি ধানবোৰ ভাখেবীত অৰ্থাৎ ভঁড়ালত থব লাগিব। গোটেই মাঘ মাহটোৰ ভিতৰত ভঁড়ালৰ ধান উলিয়াব নোৱাৰি।

গুবখীয়াহঁতে উককাৰ গোটেই নিশাটে ভেলাঘৰত থাকে— ভোজ-ভাত খায়, চাহ-পিঠা-লাক আদিও খায়। কোনো কোনো গৃহস্থই আকৌ চুঙাপিঠা পোৰা হোৱাৰ পিছতেই ছুই এটা চুঙা আনি 'গুবখীয়া চলিহঁতক' খাবলৈ দিয়ে। গুবখীয়াহঁতে ভেলা-ভোজ (লগভাত) খাই উঠি সকভেলা পুজি এটা পুৱায়। ইয়াৰ পিছত গুবখীয়াহঁতে গোটেই বাতিটো উজাগৰে থাকি বাঁহতলীলৈ গৈ চুব কৰি আঁপতা বাঁহ কাটি আনি জাগ পাতে। উককাৰ দিনা হেনো এনেদৰে বাঁহ চুব কৰাটো পুণ্যৰ কাম লোক-জীৱনে এনেদৰেই পৰম্পৰাগত ভাবে বিশ্বাস পোষণ কৰি আহিছে। চলফাট্ দিয়াৰ লগে লগে গুবখীয়াহঁতে ভেলাঘৰত জুই দিয়ে। ইয়াৰ পিছত গুবখীয়াহঁতে গা-পা ধোৱে কাৰণ ভেলাঘৰ পুওৱা গাৰে ভেলাপুজি পুৰাৰ নাপায়। গাঁওৰ ভিতৰতে গণ্য-মান্য ব্যক্তি এজনে গা-পা ধুই শুচি কাপোৰ পিন্ধি এখন কাঁহীত ফুল-চাউল-তিল আদি লৈ ভেলাপুজিত জুই দিবলৈ আহে। পুজিত জুই দিয়াৰ পূৰ্বেই পুজিৰ বাঁহ কেইডাল মাটিবৰা তিনিহাতমান ওপৰত আধাকটা

কৰে। ইয়াৰ পিছতেই সেই মানুহজনে বিধি-পূৰ্বক প্ৰদক্ষিণ কৰি পুজিত জুই লগাই দিয়ে। গুবখীয়াহঁতে ঢোল-তাল বজাই হৰিধ্বনি দিয়ে। আই-বাইহঁতে উকলী জোকাৰ দিয়ে। প্ৰস্ফলিত অগ্নিত ফুল-চাউল-তিল আদি উছৰ্গা কৰে। কামৰূপৰ ডিমু, কমলপুৰ আদি অঞ্চলত বৰ দোমাহীৰ দিনা এটা পুজি আৰু পিছৰ দিনা আন এটা পুজি পুৱায়। ছয়োদিনে মাহ-প্ৰসাদ আদি আগবঢ়াই সংকীৰ্ত্তন গায়। দবঙ্গত 'বৰ দোমাহী'ৰ দিনাই ছয়োটা পুজি পুৱায়। পুজি পোৰাৰ পিছত প্ৰত্যেক জন মানুহেই পুজি পোৰা ছাই আৰু আধাপোৰা বাঁহ এডোখৰ বা ছুডোখৰ ঘৰলৈ আনে। জাতিতেলত (মিঠাতেল) ছাইখিনি ভালদৰে মানি গোহালিৰ প্ৰত্যেকটি গৰুৰ কপালত ফোট দি মানুহেও অৱশিষ্ট ছাইৰে ফোট লয়। ঘৰলৈ অনা আধাপোৰা বাঁহ নাৰিকল, কঠাল, আম আদি গহত বান্ধি দিয়ে। লোক জীৱনত বিশ্বাস প্ৰচলিত আছে যে এনেদৰে পুজিৰ আধাপোৰা বাঁহ আৰি দিলে গহত হেনো বেছিকৈ ফল ধৰে। দোমাহীৰ দিনা বেহেহঁত পুৱাতে (বিহান পুৱাতে) ঘৰৰ মূল মানুহজনে নিজৰ বাৰীত সোমাই চিঞৰি চিঞৰি ধমকিব শুবত এইদৰে কয়—'আম জাম-কঠাল, লেত, কু পনিয়াল তামোল-পান লাগ, লাগ, লাগ—ঐ'। ইয়াৰ মূলতে আছে বাহুমূলক মন্ত্ৰ। এই বাহু হ'ল উৰ্বৰতাৰ বাহু।

লোক-জীৱনত বিশ্বাস প্ৰচলিত আছে যে অতি পুৰণি কালত 'ভেলা' নামৰ এজন বুঢ়া আছিল। বুঢ়াৰ বুঢ়ীৰ বাহিৰে আপোন বুলিবলৈ কোনোৱেই নাছিল। বুঢ়াই কিন্তু

গুব্খীয়া চলিক বব মমত (মবম) কবিছিল। এদিন বুঢ়া-বুঢ়ী ঘবৰ ভিতৰতে মৰি থাকিল। গুব্খীয়াহঁতে বাতিপুৱা বুঢ়া-বুঢ়ীক বাহিবত দেখা নেপাই ছুটাৰ কাটি ঘবৰ ভিতৰলৈ গ'ল। শেষত ঘবৰ ভিতৰতেই বুঢ়া-বুঢ়ীৰ শৱ সংকাৰ কৰিলে আৰু বুঢ়া-বুঢ়ীৰ বিদেহী আত্মাৰ সদগতি কামনা কৰি, গুব্খীয়াহতে 'মকল-ভোজ' খালে। সেয়ে এই ভোজৰ নাম 'ভেলা-ভোজ'। গুব্খীয়া-বিলাকে ভোজখোৱা ঘবটোৰ নাম 'ভেলা-ঘব' অৰ্থাৎ ভেলা বুঢ়াৰ ঘব। পুজি ছুটা ভেলা বুঢ়া আৰু ভেলা-বুঢ়ীৰ প্ৰতীক।

ববদোমাহীৰ দিনা বাতি পুৱাতে বাঁহৰ গুৰিত নতুন মাটি দিব লাগে। কিয়নো মাঘ বিহুত বাঁহৰ গুৰিত মাটি নিদিলে বাঁহৰ বংশ বৃদ্ধি নহয়। গাইছুৱেনী সময়ত গোহালীৰ গৰুক চুঙা-পিঠা, চিৰা-সান্দহ আদি খুৱাই সেৱা সংকাৰ কৰি এৰি দিয়ে। মাঘ বিহুৰ পৰা বহাগ বিহুলৈকে গৰুক উদং দিয়া বীতি প্ৰচলিত আছে। ঘবৰ পৰিয়াল বগ'ই গা-পা ধুই উঠি গোসাই-গুৰু জ্যেষ্ঠজন আদিক সেৱা সংকাৰ কৰি উঠি জা-জলপান খাই ঘবতে ছুই এক অধ্যায় বামাৰ্গণ, মহাভাৰত, দশম পঢ়ি আবেলি ডেকাসকল পথাৰ বা মুকলি ঠাইলৈ গৈ কলৰ গছত উঠা, খুটাত উঠা, দৌৰ, জাপ, কলহ ভাঙা, তিনঠেঙীয়া দৌৰ, কুকুৰা যুঁজ, ভেল কুত্ কুত্, চিউ-উ, টোপ আদি নানা খেল খেলে। গধূলি বাজহুৱা গোসাই ঘবত বা নামঘবত বিয়াহৰ ওজা-পালি উঠে অথবা খুলীয়া ভাউৰীয়া অনুষ্ঠিত হয়। অঞ্চল বিশেষে বহা নাম বা ঠিয় নামো ধৰে।

কোনো কোনো অঞ্চলত উৰুকাৰ দিনা সামূহিক ভাবে বাজহুৱা পুখুৰীত বা বিলত মাছ মৰা দেখা যায়। আকৌ দবঙ্গত কোনো কোনো ঠাইত উৰুকাৰ দিনা আবেলি সামূহিক চিকাবো কৰে। সামূহিক চিকাবৰ জৰিয়তে শহাপছ, কটলাপছ, (কেটেলাপছ) আদি ধৰি চিকাৰীদলটোৰ মাজত ভগাই লোৱা বীতিও প্ৰচলিত আছে।

গঞাবাইজৰ মাজত এনে কিছুমান যাত্ৰ-ক্ৰিয়া প্ৰচলিত য'ৰ সংযোগত মাঘৰ দোমাহীৰ দিনাখনেই অহা বাবিষাত বানপানীৰ জোৰ কিমান হ'ব তাৰ আভাস পায়। উৰুকাৰ দিনা গধূলি আওহতীয়া ঠাইত গজা ক'লা কচুৰ নতুন পাত চাৰিটা পানী সবকি পৰিব নোৱা-ৰাকৈ কোমল তমাল বা বেটৰ বুকুতাবে বান্ধে। এই কচুপাত চাৰিটাৰ নাম ক্ৰমে আহাৰ, শাওন, ভাদ, আৰু আহিন। দোমাহীৰ দিনা পুজি পুৱাই উঠি কচুপাত বন্ধা মানুহজন কচুতলীলৈ আহি বন্ধা কচুপাত কেইটা খোলে। আহাৰ-শাওন-ভাদ আৰু আহিন নাম দিয়া কচুপাত কেইটাৰ যোনটো পাতত অধিক পানী জমা হয় সেই মাহতেই ডাঙৰ বান-পানী হ'ব আৰু যিটো পাতত পানী জমা নহয় সেই মাহটোত বানপানী নহয়।

মাঘৰ বিহুৰ দিনা ছপৰীয়াৰে পৰা আবেলি-লৈকে ধুমুহা-বজ্ৰ-বৃষ্টি নিবাবণৰ বাবে নাহবৰ পাতত মন্ত্ৰ লিখি ঘবৰ চালত খুহি খোৱা হয়। দেও-ভূত-প্ৰেত, পিশাচ, 'অখিষ্ট' (অশিষ্ট) আদিয়ে যাতে গাত লস্তিব নোৱাৰে সেই উদ্দেশ্যেৰে জীৱবী-ছোৱালী, গাভৰু-বোৱাবী, পো-নাতি আদিক 'জাপ' (জাব, মন্ত্ৰপূত সূতাৰে নিৰ্মিত

ৰচী), তাবিজ, মাদেলী আদিও অঞ্চল বিশেষে দিয়ে। ছুপ্তলোকে গুৱনী গাভক, ধুনীয়া ল'ৰা আদিক যাতে 'বাণ-মাৰি' অনিষ্ট সাধন কৰিব নোৱাৰে সেই উদ্দেশ্যেৰে প্ৰতিষেধক মাদেলী, জাব, 'গোবদাক' আদিও মাঘ বিহুৰ দিনাই দিয়া নিয়ম।

মাঘ বিহুৰ দিনা গালি-গেলাজ পৰাটো মঙ্গলজনক বুলি লোকমনে বিশ্বাস কৰে। উক-কাৰ দিনা বাতি সেইবাবেই গৰখীয়াহঁতে চুব কৰি আঁপৈতা বাঁহ কাটে।

বিহুৰ পিছ দিনাবে পৰা অঙহী-বঙহীক বিহু খাবলৈ মতা হয়। ইয়াকে 'দোমাহী খাবলৈ মতা' বোলে। অঙহী-বঙহীক প্ৰথমতে জলপানেৰে আপ্যায়িত কৰিহে ছপবীয়া মাছে-মঙহেৰে ভাত খুওৱা হয়। জলপানবো প্ৰধান উপাদান চুঙা-পিঠা, মহৰ কেঁচা দৈ আৰু খকুৱা কুহিয়াৰ নতুন চুৰা।

মাঘৰ দোমাহীৰ দিনা (ববদোমাহী)

গৰখীয়াহঁতক ঘৰলৈ মাতি আনি ভবি-হাত ধুৱাই মনব মতে এসাজ জা-জলপান খুৱাই লক দান কৰিলে গৃহস্থৰ হয় মঙ্গল। সন্তানহীনা তিবোতাই এনেদৰে গৰখীয়াক পূজা কৰি সন্তান লাভ কৰিবলৈ সমৰ্থ হ'ব পাৰে বুলি লোক মানসে বিশ্বাস কৰে। গৰখীয়া-পূজা কৰিলে বয়স অনুসৰি মাত-কথা নোলোৱা ল'ৰা-ছোৱালীবো মাত-কথা ওলায়। মাঘৰ বিহুত নদীত স্নান কৰা, জলায়ত স্নান কৰা দেৱতাৰ বিগ্ৰহ দৰ্শন, মন্দিৰ দৰ্শন আদি পৱিত্ৰ কাম। এই দিনটোত খটবা গোসাই ঘৰত প্ৰতিষ্ঠিত বাম-লক্ষ্মণ-সীতা আৰু হনুমানৰ বিগ্ৰহত কপৰ ফুল দান কৰিলে হেনো মনব বাঞ্ছিত পূৰণ হয়।

আধুনিকতাই মাঘৰ দোমাহী পালনৰ পৰম্পৰাত আঘাত কৰিলেও পুজি সজা, চুঙা-পিঠা পোৰা আদি বীতি-নীতি অব্যাহত ভাবে চলিয়েই আছে। ●

ভাষা হৈছে সাহিত্যৰ সাজপাৰ মাথোন, তাৰ হৈছে তাৰ দেহ আৰু আদৰ্শ হৈছে তাৰ প্ৰাণ। সাহিত্যৰ দেহ যদি নিৰোগী থাকে আৰু প্ৰাণ যদি সবল থাকে, লেখকৰ অভিকচিমতে তাক সাজপাৰ পিন্ধোৱাত কোনো বাধা নাই। সৌন্দৰ্য আৰু বসব উদ্ৰেক কৰিব পাৰিলেই হ'ল; কিন্তু আমাৰ নিৰ্ভাঁজ জাতীয় ভাষা হৈছে আমাৰ হোজা গাঁৱলীয়া মানুহৰ ভাষাহে। সেইগুণে আমাৰ গাঁৱলীয়া মানুহৰ মুখৰ ভাষাকে, ব্যাকৰণৰ বিধানৰে সংস্কাৰ কৰি সাহিত্য ৰচনা কৰাহে আমাৰ প্ৰধান কৰ্তব্য। নচেৎ আমাৰ সাজপাৰ যেনে খিচিৰি হৈছে ভাষাও তেনে খিচিৰি হ'ব।

—হেমচন্দ্ৰ গোস্বামী,  
১৯২০, তেজপুৰ





অসম কেশৰী অম্বিকাগিৰী ৰায়চৌধুৰী

সংগ্ৰাহক— শ্ৰীকুলেন্দ্ৰ দেবশৰ্মা ।

স্নাতক শ্ৰেণী (কলা) ২য় বাৰ্ষিক ।

(১) যি ছাত্ৰই দেশৰ আৰু জন্মভূমিৰ সাৰ্বভৌমত্ব আৰু জাতীয় স্বাধীনতা ৰক্ষা কৰা দায়িত্ব আৰু কৰ্তব্য পালন কৰা বিষয়ব জীৱন উছৰ্গা কৰা নিৰ্ভীকতা, সাহসিকতা আৰু শৌৰ্য্য-বীৰ্য্য বীৰত্বে নিজক অলংকৃত কৰি তোলা দুৰ্দমনীয় মানসেৰে শিক্ষা লাভ নকৰে, সেই ছাত্ৰই বিশ্ববিদ্যালয়ৰ গতানুগতিক সৰ্বোচ্চ উপাধি লাভ কৰিলেও তেওঁ দেশৰ আৰু জাতিৰ একো উপকাৰত নাহে। তেওঁ দেশৰ আৰু জাতিৰ সম্পদ হৈ উঠাৰ পৰিবৰ্ত্তে ছোকৰ দৰে সৰ্বগ্ৰাসী শোষক হৈ উঠি নানা দুৰ্নীতিৰে নিজক, সমাজক, দেশক, জাতিক আৰু ধ্বংসহে কৰে। কিন্তু দেশ শাসক যি চৰকাৰে দেশৰ ছাত্ৰসকলক দেশৰ এনে সম্পদ কৰি তোলা শিক্ষা দিয়াৰ ব্যৱস্থা হাতত নলয় বা কবিব নোৱাৰে সেই চৰকাৰো দেশৰ আৰু জাতিৰ শাসন দায়িত্ব লোৱাটো ধুষ্টতা আৰু অমার্জনীয় অপবাধ।

(২) যিবিলাক গছ-গছনিৰ মূল উপৰুৱা, তবাং; ধুমুহাৰ কোবত সেইবোৰহে উঘালি পৰে। যিবিলাকৰ গভীৰ মূল, সেইবোৰ গছ-গছনিয়ে আত্মৰক্ষা কৰি অটল থাকে। মানুহৰ সভ্যতা সংস্কৃতিৰ ক্ষেত্ৰতো সেই একে কথা। যিবিলাক মানুহৰ সভ্যতা আৰু সংস্কৃতিৰ শিপাৰ আত্মিক গভীৰতাৰ লগত সংযোগ নাই, উপৰুৱা তবাং, সেইবিলাক মানুহ আনৰ সভ্যতা সংস্কৃতিৰ কোবত উফৰি পৰে।

(৩) জাতীয়, ৰাষ্ট্ৰীয় বা ৰাজনৈতিক অস্তিত্ব শক্তিশালী হৈ নাথাকিলে ভাষিক, সাহিত্যিক, সংস্কৃতিক, আৰ্থিক, সামাজিক সকলো অস্তিত্ব লুপ্ত হৈ শেষত একো নথকা জাবৰ হৈ পৰে।

(৪) হিংস্ৰ পশুৰ মুখত পৰা মানুহ এজনৰ আত্মৰক্ষাৰ বাবে বিদবে তাৰ ঐকান্তিকতাটো তাৰ আত্মৰক্ষাৰ ধ্যান প্ৰাচেষ্টাৰে কেন্দ্ৰীভূত হয়, এনেকি তাৰ খোজৰ তলিত থকা কণ্টকভৰা অগাধ খালটোলৈও হুচ নাথাকে, কেবল তাৰ আত্মৰক্ষাৰ বাহিৰে আন কোনো চিন্তা মনত নথকা হয়—সেইদৰে আজি চাৰিওফালে নানা শত্ৰুই বেঢ়ি ধৰা অসমীয়াই নিজ দেশত জী থাকিবলৈ হলে, আন সকলো চিন্তালৈ মন নিদি, লক্ষ্য নাৰাখি একান্তভাবে আত্মৰক্ষাৰ সংগ্ৰামত লিপ্ত হব লাগিব।

## ঃ অমৃতৰ সন্ধানত ঃ

জাবৰ উদাস পৃথিৱীৰ  
প্ৰতিটো নীৰৱ নিশা  
মই শুনিছোঁ।  
জীৱনৰ মৰু প্ৰান্তত কক-বকাই ফুৰা  
মোৰ আইব অযুত-নিযুত ভোকে মৰা:সন্তানৰ  
মৃত্যু-নিলাদ !  
কাঠফুলা জীৱনত সিহঁতে দেখিছে  
ভৱিষ্যতৰ বঙা বঙা কদৰ্থ্য ইতিহাস ;  
তবাক্সলা আকাশৰ শীতৰ প্ৰতিটো নিশাই  
মোক ল'ই যায় সিহঁতৰ কাষলৈ,  
সিহঁতৰ সতে মইও দেখো  
মোৰ দেশৰ প্ৰান্তে প্ৰান্তে জ্বলি উঠা  
ছবলু জুইকুৰাৰ লেলিহান শিখা ;  
আক দেখিছোঁ, শতাব্দীৰ কবৰ আৰু কংকাল।  
সেই বাবেই, মই লিখিছোঁ।  
গতি শীলতাৰ কবিতা,  
আৰু গাইছোঁ। বন্দীশালৰ কদু প্ৰাচীৰ ভঙাৰ গান।  
মোৰ কবিতাত—মোৰ গানত  
প্ৰফুল্লিত হওঁক !  
চিৰ নিষ্পেষিতৰ নৰক-যাতনা।  
তাৰ পিছত, মই শুনিব খুজিছোঁ।  
এক নতুন দিনৰ প্ৰাত্যহিকতাত  
মোৰ দেশৰ সেউজীয়া পথাৰত  
বাংঢালী-কপহীৰ  
বংমন—ভদীয়াৰ  
প্ৰানোচ্ছল হাঁহিব গুগুন  
আৰু,  
সময়ৰ শুকুলা ঘোঁৰাৰ পিঠিত উঠি  
মই কবিব ওলাইছোঁ। অনিকদু গতিত  
মোৰ অবিবত যাত্ৰা  
অমৃতৰ সন্ধানত !



ভিস্মেশ্বৰ বৰুৱা  
ত্ৰি-বাৰ্ষিক স্নাতক  
কলা ( ৩য় বৰ্ষ )



মঃ আয়েজুব বহমান  
১ম বাৰ্ষিক (কলা)

হেবা ! হেবা ! বাটকুৱা,  
কাবউ কবিছো হাতযোৰ কবি ;  
অকলে এৰি থৈ নাযাবা মোক,  
আলাই আখানি কৰি ।

কেনিনো যাবগৈ লাগে,  
চকুৰে নেদেখো মই ;  
ইফালে সিকালে খুন্দা খাই,  
য'তে ত'তে পৰোঁ গ'ই ।

এটুপি মাথোন চকুৰ লো,  
এখনিয়েই কোমল হিয়া ;  
এষাৰি মাতেবে মোক  
সহায় এফেৰি দিয়া ।

খোজে প্ৰতি উজুটি খাঙ,  
চুলিব আগে ষায় জীৱ ;  
হায় ! এনে দশা মোৰ,  
জনমেই বা ললো কিয় ?

মাৰখি মাথোন এই,  
কণাৰ লাখুটি ডালি ;  
তাবেহে খোপনি পুতি,  
বাও কোনোমতে হালিজালি ।

হায় ! কিযে কপাল মোৰ,  
এয়েনে আছিল লেখা ;  
তুমিয়েহে তবোৱাহি,  
ভাঙি এই মহা লেঠা । ❧



শ্ৰীতৃষণ বৰুৱা  
স্নাতক ১ম বাৰ্ষিক (কলা)

সময়ৰ বালিচৰত খোজ কাঢ়ি কাঢ়ি  
গৈ গৈ বহুদূৰ পালো।  
এটি ছটি পদচিহ্ন বাখি—  
অতীতৰ মাথো সাক্ষী হৈ ব'লো।  
মানৱী জীৱনৰ আশা ভবা কল্পনাক ৰূপ দিবলৈ  
সঁচি বখা সাধনাক প্ৰাণ দিবলৈ  
আৰু বহু বাকী ;  
কিন্তু, বিবেকৰ স্থলন দেখি  
আজি কিয় চক খাই যাওঁ ?  
নিজৰ ছাঁ দেখি নিজেই বাক  
কিয় ভয়াতুব হওঁ ?  
কাহানিবা জানো ভাবিছিলো  
জীৱনক এই পথে নিম আগুৱাই !  
ভাবিছিলো সংঘাট বিহীন এক বক্তিম আভাবে  
জীৱনটোক থ'ম পোহবাই !  
কিন্তু, সেই বক্তিম আভাবোৰ জুই শিখা হৈ  
বহুজনক পুৰি পুৰি ছাই কৰি  
বাখিছে পৃথিৱীত এক কালজয়ী মায়া।  
আমি জানো ভাবো কেতিয়াবা ?  
মানৱী জীৱন যে এক কায়া।  
ভয় আৰু শঙ্কাৰে,  
অন্ধকাৰ নিৰ্জনতাক সাক্ষী বাখি  
অকলশৰে ভাবো কেতিয়াবা  
সেই আশা, সেই কল্পনা, সেই সাধনা  
সকলোবোৰ জানো বালিচৰৰ বালিঘৰ হব ???





মঃ জালাল উদ্দিন আহমেদ  
স্নাতক ১ম বাৰ্ষিক (কলা)

সংকল্প .... ।

আহা সংকল্প লওঁ আমি ।

এই সন্ধিক্ষণত, .....

মাতৃৰ শপত খাই ।

আমাৰ জীৱন যে.....

সেইজী সপোন নহয়,

ইয়ে আশা আৰু সাহসৰ সপোন গৰ্ভা

মাতৃবেদী মোহিনী শক্তিৰ প্ৰতীক ।

শত সহস্ৰজনৰ মুক্তিৰ সৈনিক ।

প্ৰতিশ্ৰুতি, দিও আহা..... ।

পাহৰি যাওঁ অতীতৰ কলঙ্ক গ্লানি

সমস্বৰে গাওঁ আমি মাতৃৰ জয়ধ্বনি

প্ৰেৰণাৰ কৱচ ৰূপে অতীতক স্মৰি

ককাল বান্ধি আমি যুঁজি যাম..... ।

মৰণ পনৰ সংকল্প লোৱাৰ সময়.....

ঐক্যৰ এনাৰ্জবিবে টঙালি বন্ধাৰ সময়,

আমিয়ে বন্ধক দেশৰ ধ্বংস

সমস্বৰে গাওঁ আমি মাতৃৰ মুক্তি বাণী ।

এতিয়া ইয়াত বিৰাট আন্ধাৰ

মাতৃৰ ইতিহাস তেজৰ চেকুঁ বাও ।

প্ৰসৰ্গবেদনাত মাতৃয়ে ছটফট কৰিছে ।

হয়তো অলপ পিছতে সূৰ্য্য উপজিব ।

উদ্ধাৰিব লাগিব মাতৃৰ ইতিহাস,

বজ্জাল হাতেৰে হলেও.....,

এয়ে হওঁক আমাৰ সংকল্প ।



শ্রীবলো মণি বাজবংশী  
উঃ মাঃ ১ম বাৰ্ষিক  
(বিজ্ঞান বিভাগ)

পৃথিৱী যেন এখন জন মহাসমুদ্ৰ অচিনাকি পথৰ  
প্ৰতিটো উশাহত উঠিছে আৰু নামিছে অলেখ টো  
ইটোৰ পিছত সিটোকৈ  
যেন কেৱল মানুহ আৰু মানুহ  
আজি উখহি উঠিছে হেজাৰ বিজাবনৈ  
যেন ব্ৰহ্মপুত্ৰ-সিন্ধু আৰু গংগা-যমুনা  
একে লগ হৈ  
যেন বহাগ, জ্যৈষ্ঠ, শাওঁণ মাহৰ অলেখ উত্তাপ হৈ  
কঁকালত টঙালি বান্ধি উবন্ত গতিৰে  
লক্ষ্য স্থানলৈ  
পূৰ্বতী নিশা দূৰন্ত গতিৰে উজনীৰ পৰা নামিলৈ নামি অহা বেলখনৰ  
কলিজা কঁপোৱা সেই উকিটোৰ দৰে  
ইমূৰ সিন্ধুৰ বিয়পি গৈছে  
সেই অজয় বতৰাটো  
লগে লগে তেজৰ প্ৰতিটো বন্ধে বন্ধে সৰি পৰিছে  
তাৰ অদ্য প্ৰস্পুতিত জীৱনটো আৰু যৌৱনটো  
মুকুতা-মুকুতা যেন হৈ জিলমিলাই উঠিছে  
দেশখনৰ প্ৰতি টুকুৰা জেকা মাটিত বুলেট বিন্দু শোণিত বিন্দু  
কমাৰ শালৰ প্ৰতিটো হাতুৰীৰ নিৰ্মল কোৱত চিতিকি পৰিছে  
টিক্, টিকিয়া বঙা কৰা তীখাৰ ফুলিঙ্গ  
যেন জ্বলন্ত সূৰ্যটোহে খহি পৰিছে  
কিন্তু তাৰ প্ৰতিটো দৃষ্টিত উজ্বলিছে  
সেই দূৰন্ত প্ৰতিশ্ৰুতি

হাতুৰীৰ প্ৰচণ্ড কোবতো যিটো হোৱা নাই খণ্ড-বিখণ্ড  
কোনকালে কোনো দিনে  
আকাশে বতাহে সকলোতে আজি উঠিছে বাজি কেৱল  
সেই একেটি গান  
তাৰ প্ৰতিটো মূৰত জ্বলি উঠিছে আজি  
হেজাৰ শোণিত চাকি  
তাৰ প্ৰতিটো পোহৰত সকলো আগুৱান  
তাৰ প্ৰতিটো নিশাহত সেই চিনাকি হাঁহি  
কেৱল প্ৰতিশ্ৰুতি ছবন্ত মৃত্যুঞ্জয়ৰ ॥

## মোৰ দেশ আৰু মানুহৰ

কুমাৰী ননীমণি মজুমদাৰ

স্নাতক মহলা কলা

( ৩য় বৰ্ষ )

শিহৰণ জাগে ! নিবন্নদিনৰ প্ৰাত্যহিকতাত,  
নিষ্পাপ পপীয়াতবাব প্ৰগতিত,  
ধ্যানভ্ৰষ্ট অন্ধনগ্ন যুৱতীত !  
দৃপ্ততা আৱেশিত মোৰ দেশ আৰু মানুহৰ ।

ক্ষুধাসিক্ত জনতাৰ উদং ভবালত  
কপতলী পথাৰৰ অনু-উদিত বঙা সূকৰ্য !  
ছুকুতিৰ জীপাল কক্ষৰ উত্তাল-তবংগ  
বিভীষিকা স্বৰ্ণমঠ ।  
জাগৰিত সন্না মোৰ দেশ আৰু মানুহৰ ।

কন্ধহিয়াৰ তেজত অংকুৰিত

শৃংখল খোলাৰ আহ্বানত

কৰ্কশ ওঠৰ শব্দৰ স্বৰ :  
উত্তীৰ্ণত গবজে বৃথা যৌৱন আৰু  
শতাব্দীৰ অনিকন্ধ চিঞৰে  
মোৰ দেশ আৰু মানুহৰ !

□



এটি জীৱন্ত ;  
এটি বাস্তৱ ।  
স্ৰষ্টাৰ আচৰিত  
স্ৰজন  
এটি মিঠা, সুমধুৰ  
মাগৰৰ তীবত  
চেতাৰৰ পৰা  
ওলোৱা.....  
এটি অমৃত ধনি !  
লাহী আঙুলিৰ পৰশত  
জীৱন্ত হোৱা চেতাৰ !  
কুলি কেতেকীৰ মাতক  
আঙুকাণ কৰি  
কাবোবাৰ কণ্ঠত  
মাগৰৰ তীবত  
প্ৰতিধ্বনিত হয়  
এটি মূললিত ধনিৰ  
যাৰ বৰ্ণনাৰ অন্ত নাই  
হাঁহিত পূৰ্ণিমাৰ  
জেউতি চৰে  
চকুত দেখা পোৱা  
জোনালীৰ মনোমোহা  
দীপ্তি.....  
অপকপা এটি  
নাম.....  
এটি জীৱন্ত ;  
এটি বাস্তৱ  
স্ৰষ্টাৰ আচৰিত  
স্ৰজন ।

শ্ৰীকনকলতা দেৱী  
স্নাতক মহলা কলা  
( প্ৰথম বাৰ্ষিক )

□ □



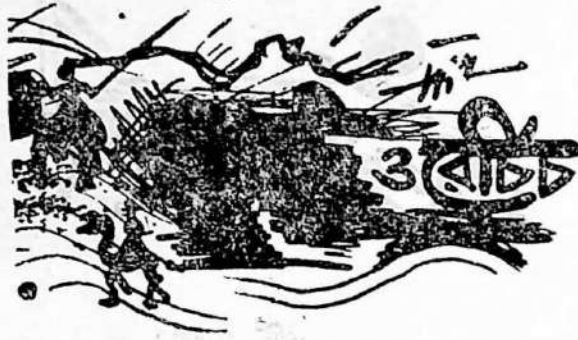

ইনামোৰ ভূছেইন।  
স্নাতক ১ম বাৰ্ষিক (কলা)

মোৰ এই অনিকল্প যাত্ৰাৰ  
পলে পলে ভারিছো  
ওরেচিচ কিমান দূৰ ?  
সবে ইতিকিং কবা  
সীমাহীন বালিত  
মবি মবিও জীয়াই থকা  
হে সহযাত্ৰী  
তুমি মোৰ সতে আগবাঢ়।

মই হাঁহিছো  
তোমাৰ স্বপ্ন ফুলৰ মালা দেখি  
তোমাৰ প্ৰেয়সী কেতিয়া আহিব  
এই তপ্ত বসুমতী ফাটি  
নিজবাই কেতিয়া প্ৰাণ পাব ?  
তুমি সান্ধন হোৱা  
এইয়া যে শতিকায়োবা  
ধুমুহা শিলাবৃষ্টি  
কিন্তু ! কিমান দিন ?  
হে ধুমুহা  
হে দেৱতা  
মোক তুমি উকৰাই লৈ যোৱা  
স্মৃতিৰ স্তম্ভলৈ।



শ্রীভানু হাজৰিকা  
স্নাতক ১ম বাৰ্ষিক (কলা)

(১)

ছপৰ বাতিও উজাগবে থাকোঁ—  
গভীৰ বাতি লুপুৱাই  
ই মাথো সোঁৱৰবাই ছপৰ স্মৃতি,  
মনলৈ অবাধে আনে  
এটিৰ পিছত আন এটি বেদনা  
ভাগকৰা দেহটিক  
নিদিয়ে অকণো জিবণি লোৱাৰ সুবিধা।

(২)

ছপৰ বাতিও উজাগবে থাকোঁ—  
সুদূৰত বিগি বিগি গুনা পাওঁ  
কত লঘোনীয় শিশুৰ কৰুণ আৰ্তনাদ,  
কত শত নিবাশা মাতৃৰ—  
হতাশাত চূৰ্ণ-বিচূৰ্ণ হৈ যোৱা হিয়া  
কিন্তু  
হতাশাই জানো প্ৰশ্নৰ পায় ?

(৩)

ছপৰ বাতিও উজাগবে থাকোঁ—  
আঃ গুমগুমাই, মহতিয়াই যোৱা  
বিফোৰিত শব্দৰ অখণ্ড কোঢ়াল,  
এই কোঢ়াল—ক্ৰমশঃ  
গভীৰৰ পৰা মৌন হয়  
আকৌ মৌনতাই বজাই  
নিদ্ৰাৰ কৰুণ মুকলী।

( ৪ )

ছপৰ বাতিও উজাগৰে থাকোঁ—

অৱসন্ন এক্কাবতু

এটি মাংসহীন দীঘল ছায়াই ;

সন্মুখত আগভেটি ধৰে—

ক্লান্ত আৰু অৱশ শৰীৰত

এনেকৈ প্ৰতিটো বিপন্ন বাতিৰ এক্কাব

আজুৰি আজুৰি পাব কৰি দিছে।।

( ৫ )

ছপৰ বাতিও উজাগৰে থাকোঁ—

তথাপিও

জাগ্ৰত চেতনাই লৈ আছে,

প্ৰভাতৰ সোণালী কিৰণত—

সন্মুখত পৰি থকা বিশাল কৰ্মবাজিক

জগাই তুলিবলৈ ॥



আজিয়েই দিয়া কাইলৈ কিয় ?

কোনে জানে মোৰ কালি কি হব ?

হাজাৰ হাজাৰ বছৰ বিয়পা

হয়তো অতীতে সামৰি থব ।

ওমৰ খৈয়াম



যুছাদিক লুছেইন  
স্নাতক ১ম বাৰ্ষিক  
( কলা )

সৃষ্টিৰ শলিতাগছি জ্বলিল আদিম প্ৰভাতত,  
বিশ্ব দৰবাবত তাৰ প্ৰভাৱ কাহানিবাই পৰিল ।  
কোনোবা নিশা বজ্ৰবিহীন কাচিমে অনুভৱ কৰিলে  
পৃথিবীৰ ছুটা শক্তি এটা হ'ল পুঁজিবাদী আনটো সমাজবাদী,  
আমাৰ গাত তাৰ প্ৰভাৱ বাৰুকৈয়ে পৰিল ।  
সৃষ্টিৰ কোনোবা জীৱই টানিলে ফুৰিছে,  
এটাই আনটোক বিস্মাত টনা মানুহৰ দৰে !  
কুৰি শতিকা পাব হৈ একৈশ শতিকা পাব হওঁক  
কি ক্ষতি লাঞ্চিত, বঞ্চিত মদনৰ, মতলিবৰ  
সকলো শতিকাতে সিহঁতে হাল বায়, কোব মাৰে  
আৰু মাথোন এহাল বুঢ়া হালোৱা গৰু ।  
ঠেলা চলোৱা জাবেদৰ খাপ নোখোৱা কনক ঠিকাদাবৰ  
চাৰিমহলা বিল্ডিংটোৰ ওচৰত এটি ভগ্না পজা ।  
টি, ভি, গাড়ী, বিক্ষিজাবেটৰ আৰু এটা পাচ মহলাৰ বিল্ডিং,  
এইবোৰৰে ভূয়সী প্ৰশংসা হাঁহি উঠা বৰ্তমান শতিকা, !  
পাচ মিনিটেতে পৃথিবী ধ্বংস হোৱা বৰ্তমান যুগ  
বিজ্ঞানৰ যুগ, পাবমাণৱিক যুগ, একৈশ শতিকাৰ যুগ,  
হাঁহি উঠা যুগ !





মৰমৰ ককাদেউতা

ত'বে পৰা লোৱা নমস্কাৰ,  
তযু সাহিত্য কীৰ্ত্তি আমি স্বাদ লওঁ  
আমাৰ হিত সাধিলা অপাৰ।  
কবিতা, নাট, শিশু পুথি আৰু যে কিমান  
লেখ জোখ দিব নাই শক্তি ;  
তযু সাহিত্য সাগৰত আমি নাহুবিছোঁ।  
নত-শিবে নিবেদিছোঁ ভক্তি।  
কবিতাৰ পুথিবোৰ কি যে গুৱলা  
'মণিকুট' 'ফেহুজালি' 'জয়তু জননী'  
'সাহিত্য-তীৰ্থ' সাজি 'বক্ত জবা'বে পুজি,  
'বগ ৰংকাৰে' কবিলা 'পাঞ্চজন্য' ধ্বনি।  
'কণুক জুহুক' কবি হুপুব পিদ্ধি  
সাজি কাছি ওলাল বাংঢালী,  
'মণিমালা' 'মুকুতামালা' পিদ্ধি,  
কাব্য হ'ল 'কৌমুদী' 'দিপালী'।  
'গান্ধী মালিকা' 'মানিকী-মধুৰী' আৰু 'ৰংকাৰ'  
ফুলিল 'অপৰাজিতা' ধৰি 'ঐক্যতান,'  
'শবতৰ সুৰ'ৰ লগত 'গগনাৰ সুৰে'  
উল্লাসি তুলিলে 'তপোবন'।  
'শতাব্দীৰ অৰ্ঘ্য লৈ 'কণ জুনব জিলমিল,'  
তযু কাব্য কি যে মৌ-সনা,  
'মুক্তি গায়ত্ৰী' মহামন্ত্ৰ জপি,  
কবিলা 'সুন্দৰব আৰাধনা'।

তো

মা

লৈ

ম

ন

ত

প

ৰে

(অসমীয়া স্ত-সাহিত্যিক ৩অতুল চন্দ্ৰ হাজৰিকাৰ  
পবিত্ৰ স্মৃতিত )

সঁচা

ম  
ম ব ম  
ম

নাথাকিলে

শ্ৰীধনেশ্বৰ বৰুৱা  
প্ৰাক্তন সাহিত্য সম্পাদক

নীল আকাশৰ  
লহৰব কলি সপ্তঋষি  
তাবেই পঞ্চম ঋষি  
ভূপেন, ভূমিত পবিল ।  
সৃষ্টিৰ আদিত  
“তুমি আৰু মই”  
তুমি যে কৈছিলি  
ক’ম’ন কামত  
নপাবিলনে অকনো  
মোঁলৈ মনত  
দুই জুলাই সাতাশীৰ  
আবেলি পবত ।  
সৌ সিদিনা লগ হলেঁ  
মনৰ কথা বহু পাতিলো  
গাৱলৈ যাওঁতে  
মোৰ সতে খেলোতে  
সঁতুৰি নাছৰি  
ৰূপহীৰ বুকুত  
কতনা লুকালেঁ ।  
তুমি দেখোন নাপালা আমনি  
ঐ ভূপেন, তুমি দেখোন অঁতৰি গলা ?  
তুমি জানো নাজান  
নে পাহৰিলা  
সকলেঁ কামৰে ফল

জয় আৰু পৰাজয়ৰ  
যি কোনো এটা নিশ্চয়  
নে ভাবিয়ে নাপালা ?  
বুল— ?  
তুমিটো দেখা নাই  
পিতৃৰ খোজ টিলা হল  
মাতৃৰ বুকু শুধা হ’ল  
ভাতৃৰ বল হাস হ’ল  
বন্ধুৰ হাঁহি লুকাল  
শিক্ষাও হ’ল অন্ধ  
কিন্তু, দেখুৱাই দিলা প্ৰেমিকাক  
বাম সীতা হনুৰ গৰ্ভত ।  
ঐ বুল চোৱাছোন  
তোমাৰ চোতালত আজি  
কত-শত আলহি  
পুপেৰে ঢাকিলে  
লাহি দেহাটি ।  
যোৱা ... ..  
ঐ, আৰু আৰু আহিবা দেই  
আমাৰ মাজলে  
পুনৰ শুনিম আমি  
‘খনিৰ’ সতে  
“অ তেনেকৈ নাচাবা গাভৰু ছোৱালী  
সঁচা মৰম নাথাকিলে ।”

শব্দৰ

নতুন

খেতিয়ক

শ্ৰীচিত্ৰ জ্যোতি নাথ

উঃ মাঃ শ্ৰেণী

২য় বাৰ্ষিক (বিজ্ঞান)

মই এজন খেতিয়ক,  
পুৰণি কৃষ্টিৰ পথাৰত-শব্দৰ নতুন খেতিয়ক  
নাঙলৰ পৰিবৰ্ত্তে ব্যৱহাৰ কৰো মই  
নিজৰা কলম ।  
মই এজন খেতিয়ক,  
সাম্প্ৰতিক যুদ্ধৰ বতাহত উৰিফুৰা  
শব্দৰ নতুন খেতিয়ক,  
মোৰ শব্দই সৃষ্টি কৰে চৌদিশে বিদ্রোহ  
নিষ্পেষিত-জৰ্জৰিত সকলৰ বাবে কৰে বিদ্রোহ ।  
মই এজন খেতিয়ক,  
মোৰ আইৰ উদং বন্ধ ঢাকি দিয়া,  
শব্দৰ নতুন খেতিয়ক,  
দিনে নিশাই সৃষ্টি কৰো মই—  
নতুন নতুন শব্দ  
এই শব্দ হওঁক ছুৰ্ণীতিৰ বিপক্ষে এপাত তীক্ষ্ণ কাড়  
আৰু ই পাৰ হৈ যাব শ-শ বাধাৰ প্ৰাচীৰ  
মই এজন খেতিয়ক  
নতুন পুৰুষক পথ দেখুৱা—  
শব্দৰ নতুন খেতিয়ক,  
মই মোৰ সতে, শব্দৰ সতে বিদ্রোহ কৰো নতুন পুৰুষৰ বাবে ।  
মোৰ দেউতাৰ গুলি খোৱা তেজলগা পতাকাখন লৈ মই  
বিদ্রোহ কৰো শব্দৰ সতে  
শব্দৰ অনেক বাধায়ো তলাব নোৱাৰিব মোৰ বিদ্রোহক

মই সাহস পাওঁ দেউতাৰ তেজলগা পতাকাখন লৈ—  
 বিদ্রোহ কৰিবলৈ ।  
 মই এজন খেতিয়ক  
 ভাষা সংস্কৃতিৰ উৱলি যোৱা মঞ্চৰ  
 শব্দৰ নতুন খেতিয়ক  
 মোৰ শব্দই অপ-সংস্কৃতিক নাশ কৰি  
 থাপিব সংস্কৃতিক নতুন মঞ্চত ।  
 মই এজন খেতিয়ক  
 পুৰণি কৃষ্টিৰ ছিৰালফটা পথাৰত  
 শব্দৰ নতুন খেতিয়ক



## এমুঠি কবিতা

( ১ )

সংঘাত অতীত গচকি অহা মোৰ বৰ্তমান  
 সহস্ৰ প্ৰেৰণাৰ মাজত মোৰ ভবিষ্যত,  
 উজ্জল মুখৰ মোৰ হাঁহিময় সহ্য ;  
 জীৱন নামেৰে সেয়ে হওঁক এটি সৰু কবিতা ।

( ২ )

হে দেবী ! তুমি মহান  
 হৃদয়ত আজীৱন তোমাৰেই গান ।  
 তোমাৰ প্ৰণতি গীতি সৰল হৃদয় খনি,  
 সেয়ে যেন হয় মোৰ তোমালৈ সেৱা উপাদান ।

( ৩ )

অগৰ আত্মজ্ঞান আজীৱন হৃদয়ত,  
 মহাত্মা সিজনাই অন্যায়ী কায়াটিক কৰে সংহাৰ ।  
 মানৱতা জ্ঞান মই পাওঁ সিজনাব,  
 মহাত্মা সিজনাকো অহোবাত্ৰ মই প্ৰণতি জনাওঁ শতবাব



শ্ৰীচন্দ্ৰ কান্ত হাজৰিকা  
 স্নাতক মহলা কলা  
 প্ৰথম বাৰ্ষিক



## স্বাগত হে মাতৃৰ পূজাৰী

মিচ্. ডিম্ব হাজৰিকা

স্নাতক (কলা)

(১ম বাৰ্ষিক)

## “চাৰ্কাচৰ বাঘ”

শ্ৰীমাধিৰাম বৰা ।

প্ৰাক্তন ছাত্ৰ

স্বাগত হে মাতৃৰ পূজাৰী

যাচিছোঁ তোমাক প্ৰীতি উপহাৰ ;

মোৰ হৃদয় উজাবি

আহাহে পূজাৰী

পূজা উপহাৰ লৈ ।

মোৰ হিয়া কাননৰ

কুম্বৰ চাকি

বাখিছোঁ যতন কৈ ॥

কৰাহে আৰতি, শক্তি সাধনা গাণ ॥

দিয়াহে আছতি স্বৰ্থ বাসনা

ভক্তি-অৰ্ঘ্য বিভূতি মান ॥

পুষ্প পাবিজাতে

শোভিছে ধবণী

জনমভূমিৰ দান ।

ই মহাদানৰ পূৰ্ণ গৰিমা

পৰশে তোমাৰ প্ৰাণ ॥

জনমভূমিৰ আশীষত হব

উচ্চ তোমাৰ শিৰ

কৰ্ম তোমাৰ

জনম সাধনা

তুমি হে কৰ্মবীৰ ॥

□

মই আক বুলবুল

গৈ আছো

গভীৰ অৰণ্যৰ মাজলৈ

বুলবুলক এটা বাঘ পোৱালি লাগে

তাৰ সন্ধানত— ।

বনৰ বাঘক শিক্ষা দি

তাই ভাষা জননীক সেৱা কৰিব ।

দেউতা সোৱা কিহৰ

বিভীষিকা ?

তাই ভয়ত মোক

সাৱটি ধৰিলে

মই আক বুলবুল

চাই ব'লো .....

বুলবুল !! আমি উভটি যাওঁ ব'লা

আজি গভীৰ অৰণ্যত

পশু-পখী আক “বাব” নাই—

সোৱা বিভীষিকা মাথোন !!

□

## মোৰ দেশ

শ্ৰীপৰিত্ৰ কুমাৰ শৰ্মা ।  
স্নাতক মহলা  
প্ৰথম বাৰ্ষিক ( কলা )

এইখনেই মোৰ দেশ,

চিৰ চেনেহী

চিৰ ৰূপহী ভাৰত—

য'ত দেশৰ আইন আছে সংবিধানত,

শাসকে মুখা পিন্ধি নাটৰ আখৰা কৰে,

শাসনৰ বাঘজৰী হাতত পৰিলে

ক'লা আইন জাৰি কৰি

হাৰাশাস্তি কৰে জনগণক ।

এইখনেই মোৰ দেশ,

য'ত যুগ যুগ ধৰি আখৰা চলিছে

'ৰকাসুৰ বধ'ৰ

কিন্তু বকাসুৰৰ মৃত্যু আজিও যে হোৱা নাই,

হৈছে মাথো কোঁৱৰৰ ৰাজসভাত

জৌপদীৰ বস্ত্ৰহৰণ,

দুঃশাসনৰ ভীষণ প্ৰতাপ ।

এইখনেই মোৰ দেশ

য'ত বিচাৰত জ্ঞান নাই

নবঘাটকীও মুক্তি পায় পৰ্দাৰ আঁৰত,

বিবেক বন্দী কৰি

মিছাকেই আশ্ৰয় কৰি

মিছাকেই সঁচা কৰে

বিচাৰ সভাত ।

এইখনেই মোৰ দেশ

য'ত হাজাৰ মাতৃৰ বুকু সূধা কৰি

হাজাৰ শ্বহীদে বুকু পাতি দিলে

দেশৰ বাবে,

শ্বহীদৰ বুকুৰ তেজেৰে লিখা ব'ল

নেলী, ছিপাঝাৰ, গহপুৰ, চমৰীয়া

দেশৰ বুৰঞ্জীত ।

এইখনেই মোৰ দেশ

চিৰ চেনেহী

চিৰ ৰূপহী ভাৰত ।

□

শ্ৰীৰুপ্ৰভা চহৰীয়াৰ  
একাদশ শ্ৰেণী  
১ম বাৰ্ষিক (কলা)

শ্ৰীঅতুল কুমাৰ মেধি  
উচ্চতৰ মাধ্যমিক  
বিজ্ঞান (শাখা)

## কবিতা ৰচা নহ'ল

আক্ষেপ.....

কোনেও নিদিলে মোক  
এটি সঁচা ভাষা  
কবিতা ৰচিবলে :  
সুনীল আকাশ আৰু  
জিক্‌মিক্‌ তবালীয়েও ।  
প্ৰচণ্ড ধুমুহাত দৌৰি ফুৰা  
গুকুলা ডাৰববোৰ,  
কঠিন শিলত ঠেকেচা খোৱা  
সৰু সৰু জুৰিবোৰে,  
এটিও দিয়া নাই ভাষা  
অস্তব কবিতা ৰচিবলে ।  
লুইতৰ বহল বুকুত—  
আশাবোৰ শেষ হোৱা নাই,  
কিন্তু ভাবাবোৰ গ'ল ক'লৈ !  
এটি কবিতা ৰচিবলে, হৃদয়ৰ ।  
সেউজীয়া ঘাঁহনি আৰু  
বেদনাহীন উৰণীয়া চবাইবোৰে  
একো নকয় !  
আনকি গাভৰু পৃথিৱীয়েও ।  
অৱশেষত পালে!—  
কেইটামান অব্যক্ত সঁচা ভাষা  
এতিয়া সেইবোৰ লুকাই আছে  
ভগা পৰ্জা আৰু লঘোনীয়া পেটত ।

কি সেইবোৰ ?  
নবকঙ্কাল, প্ৰেতাৰ্মা নে ভূত ?  
নিৰ্মম প্ৰহৰীৰ বলি-শালত  
জননীৰ মুক্তিৰ বাবে  
কেঁচা শোণিত যাঁচি (সিহঁতে)  
বোলালে জাতীয় ইতিহাস !  
দেশভ্ৰোহী বদনহঁতক  
ধাৰাশায়ী কৰা কোঁশল,  
দেশ মাতৃৰ প্ৰত্যাহ্বানত -  
সিহঁতৰ আত্মতাগ প্ৰতিভাত,  
শান্তি, প্ৰগতি আৰু ঐক্যৰ বাবে ।  
দাবানলৰ লেলিহান শিখাই  
দেই পুৰি জননীক কবিলে নিঃস্ব  
ক'লা বজাব, সাম্পদায়িকতা আৰু  
বঘুমালাৰ কবাল গ্ৰাস,  
সিহঁতৰ বলিদানত ধন্য ।  
ককাদেউতাৰ ধপাতৰ ধোঁৱাত  
সিহঁতে কিৰিাল পাবে ।  
ডাৰবৰ মাজত মুখ লুকুৱাই  
মিচিকিয়াই হাঁহে,  
উত্তৰ পুৰুষ !  
তোমালোকে আমাক শান্তি দিয়া !



শ্ৰীকৃষ্ণ কান্ত বৰা  
স্নাতক ২য় বাৰ্ষিক  
(কলা)

বিষ্ণু বাভালৈ

এটি প্ৰশ্ন

তাহানি কোনোবা কবিয়ে  
প্ৰশ্ন কৰিছিল,  
বিষ্ণু বাভা এতিয়া কিমান বাতি ?  
সেই সময়ত হতাশাবে ভবা  
অসমী আইব অৱস্থা দেখি  
বাভাব আত্মাই একোকে নকলে  
মাথো চকুলো টুকিলে  
চৈধ্য আগষ্টৰ পুৱতি নিশাব  
অসম চুক্তিয়ে  
আন্ধাৰ কিছু ফালিলে  
সূৰ্য্যৰ কিবণো ওলাল  
কিন্তু কব পবা জানো  
এচপবা ডাৱবে আহি  
সূৰ্য্যটো ঢাকিবলৈ  
চেপ্টা কবি আছে,  
এতিয়া একেজন কবিয়ে  
বাভাক প্ৰশ্ন কৰিব  
বিষ্ণু বাভা ডাৱব আতঁবাই নিয়া  
বতাহছাতি  
কেতিয়া আইব ? □



## ঃ দুটি গীত ঃ

দিগন্ত কুমাৰ বৰুৱা  
স্নাতক মহলা (কলা)  
১ম বাৰ্ষিক

(১)

এই মাটিৰ বুকুতেই  
মই বচিছোঁ। সপোন নতুন দিনৰ  
হেঙুলী আভা দেখিছোঁ। শুকুৰৰ  
নতুন প্ৰভাতত ॥

মোৰ দেশৰ সেউজী পথাৰত  
শাওঁগৰ বৰষুণ যেতিয়া সৰে  
মোৰ ঘামেৰে ভৰা মুখখনি  
হাঁহিৰে উপচি পৰে ॥

(২)

এই মাটিৰ মৰমতে  
জীয়াই থাকিম বহুদিন  
সুব ধালি ধালি গাম  
মোৰ এই গীত ॥

□

কেতিয়াবা কিয় বাক  
বেদনাৰে উপচি পৰে,  
মোৰ হৃদয় খনি !

বিচাৰে সিক্ত পৰাণে  
তোমাৰ এবুকু মৰমৰ  
চুমাৰ পৰশমণি ॥

মোৰ চেনেহ পতুলীলে'  
তুমি আহিবা জানো  
বকুল ফুলৰ মালা লৈ ( ? )

হেমন্ত ঋতুৰ প্ৰতিটো পুৱাতে  
বহুতো আশাৰে আছোঁ। বৈ  
বাট চাই চাই তোমালৈ ! □





মাদাৰ

টেবেছা



মিছ চফিকা চুলতানা বেগম  
স্নাতক মহলা (১ম বাৰ্ষিক)

আলবেনিয়াৰ সন্যাসীনি  
দৰিদ্ৰতাৰ মাতৃ  
হে! মাদাৰ টেবেছা!  
ভাবতত আহি তুমি  
কৰুণা আৰু প্ৰেমৰ বলত  
কবিলা আহ্বান  
তোমাৰ বাহুত  
মানুহ কপী জীৱৰ  
এক কঙ্কাল কপক।  
সেৱা আৰু ত্যাগেৰে কবি গ'লা  
তোমাৰ কৰ্তব্য।  
মতিবীল বস্তিত দেখিলা তুমি  
তোমাৰ সেই কঙ্কাল সন্তান!  
তুমি ললা ছবাহুত  
মানুহ কপী দেৱক  
দিলা মৰম,  
দিলা স্নেহ,  
দিলা আশ্ৰয়।

অমার্জিত, অনাদৃত শিশুৰ বাবে  
তোমাৰ প্ৰেমেবেই দিলা গঢ়  
“শিশু ভৱন”।  
কালিঘাটত “নিমল হৃদয়” প্ৰতিষ্ঠা কৰি  
বিকশিত কবিলা তোমাৰ  
মাতৃ হৃদয়!  
তোমাৰ মৰমেই  
তোমাৰ স্নেহেই  
কৰিলে পৰিবৰ্তন  
সেই কঙ্কাল কপক।  
নীলাপাৰিৰ বগা আবৰণে  
ঢাকিলে তোমাৰ সৰ্বশৰীৰ।  
বাওঁ কান্ধত ক্ৰেশ পিঙ্কি  
হ'লা তুমি  
কৰুণাময়ী  
মাদাৰ টেবেছা।



-ঃ এটি তেজবঙা গোলাপৰ কলি ঃ-

শ্ৰীধৰ্মকান্ত বৰুৱা  
বি. এ. প্ৰথম বাৰ্ষিক  
( কলা )

হৃদয়ৰ মণিকূটত বিচাৰি পালেঁ।  
অৱশেষত তোমাক ।  
ভগ্নদেউকাৰ পখীটোৱে  
অত্যাগ্ৰ যন্ত্ৰণাটো  
অতিক্ৰম কৰিবলগীয়া হয়  
যেতিয়া সূদীৰ্ঘ পথ  
মাজবাতি  
ক'ৰবাত বন্দুকে গৰ্জি উঠে  
আৱৰণহীন হৃদয়ৰ অ'ত-ত'ত  
বিচ্ছূৰিত হয় তোমাৰ ছবি,  
কালবাতি  
আকাশখনে কেতিয়াবা কান্দি উঠে  
উকথা প'জাৰ ভিতৰত  
মই মাথোঁ তোমাৰ কথাই ভাবোঁ ।  
শান্তিৰ কপোঁজনীয়ে  
মোৰ বুকুৰ ভিতৰত ৰুণ দিয়ে  
হুঃসহ যন্ত্ৰণাৰ মাজতো  
মোৰ যোৱনৰ প্ৰাচুৰ্য্য যিনি  
জীৱনৰ সৌন্দৰ্য্য যিনি  
লহপহকৈ বাঢ়ি আহে,  
স্মৃতিবোৰ আহে শ্ৰেবণা হৈ  
মই নতজানু হৈ যাওঁ  
যেতিয়া মোৰ হৃচকুত জিলিকি উঠে,  
এটি তেজবঙা গোলাপৰ কলি.....



গীত

ইন্দিছ আলী এম, এ  
অসমীয়া বিভাগ

“অসহায় যীশু”

মিচ্. দুলাপ্ৰিয়া ডেকা  
স্নাতক ১ম বাৰ্ষিক  
( কলা )

ইচলামপুৰত থাকে অ' বাম  
বামপুৰত ইচলাম  
সম্প্ৰীতিৰে এনে মধুৰ  
চানেকী ক'তঃপাম ॥  
অসমীৰে মাটিত আছে  
একতাবে গান  
ইচলামপুৰত শঙ্কাধ্বনি  
বামপুৰত আজান ।  
সম্বয়ৰ এনে সঁচা  
সাক্ষী ক'তে পাম ॥  
ইচলামপুৰৰ বামে যদি  
কান্দে হিয়া ধুনি  
বামপুৰৰ ইচলামৰো  
হিয়া যে যায় ভাঙি ।  
এনে মিলন-তীৰ্থ ভূমি  
ক'তে এখন পাম ॥

তেজৰ নৈত গা ধুই  
মানুহৰ বুকুত জ্বলা দপদপীয়া জুইৰ উত্তাপত  
গা তপতাওঁ ।  
বন্দুকৰ গুলীত হৃদয় পৰেনে ?  
হয়তো নপৰে ।  
সেমেকা চকুজুৰিত বোবা চাৰনি  
জানোচা, গুলীবোৰ ফুল হয় ।  
উদ্ধ্বাসে দৌৰিছেঁ। আমি অথালি-পথালিকৈ  
কলিজাটো লুকাই থবলৈ ।  
সন্মুখত এটি জনশূন্য অট্টালিকা  
সোমাই গৈ দেখিলেঁ।  
ক্ৰুছত ওলমি আছে অসহায় যীশু ।  
মবা সাপৰ দৰে পৰি থকা এডাল সাকেঁ।  
তাৰ ওপৰত উঠি  
উমান লৈছেঁ।  
তেজৰ নৈৰ গভীৰতা কিমান ?

□

□



মা  
মা নু হ  
হ



শিল্পী, তুমি মানুহ  
অঁকিব পাবা নে ?  
কেলেই নোরাবিম ?  
অঁকাচোন ।  
এয়া অঁকিলো ।  
ইসবাম, ই দেখোন  
ডাঁরবে ঢকা বেলি  
জোন তবা  
আক—

হ

সাপ বাঘ কুকুৰ ভালু  
আজিৰ মানুহ ই নহয় জানো ?

□

ট

অ

ক

অ বো ধ

বি

ধ

তা

তোমাৰ মুৰত ?

টুপি ।

গাত ?

চোলা ।

ভৰিত ?

জোতা ।

চোৱা—

সৰ্বঅঙ্গযোব

ধূলিময়

তাৰ আকৌ

কিমান ধূলিৰ ভয় ?

□

—বমেন ৰায়

মহাবিদ্যালয় সপ্তাহৰ প্ৰতিভাৰ ৰেঙনি (৮৩-৮৭ চন)

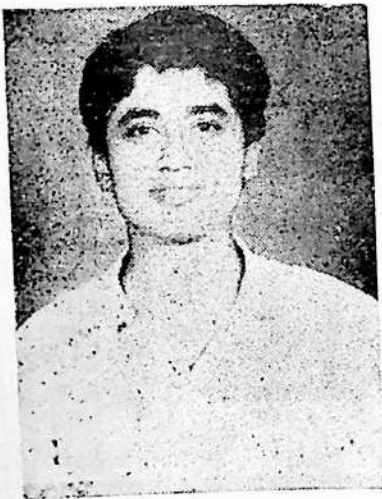
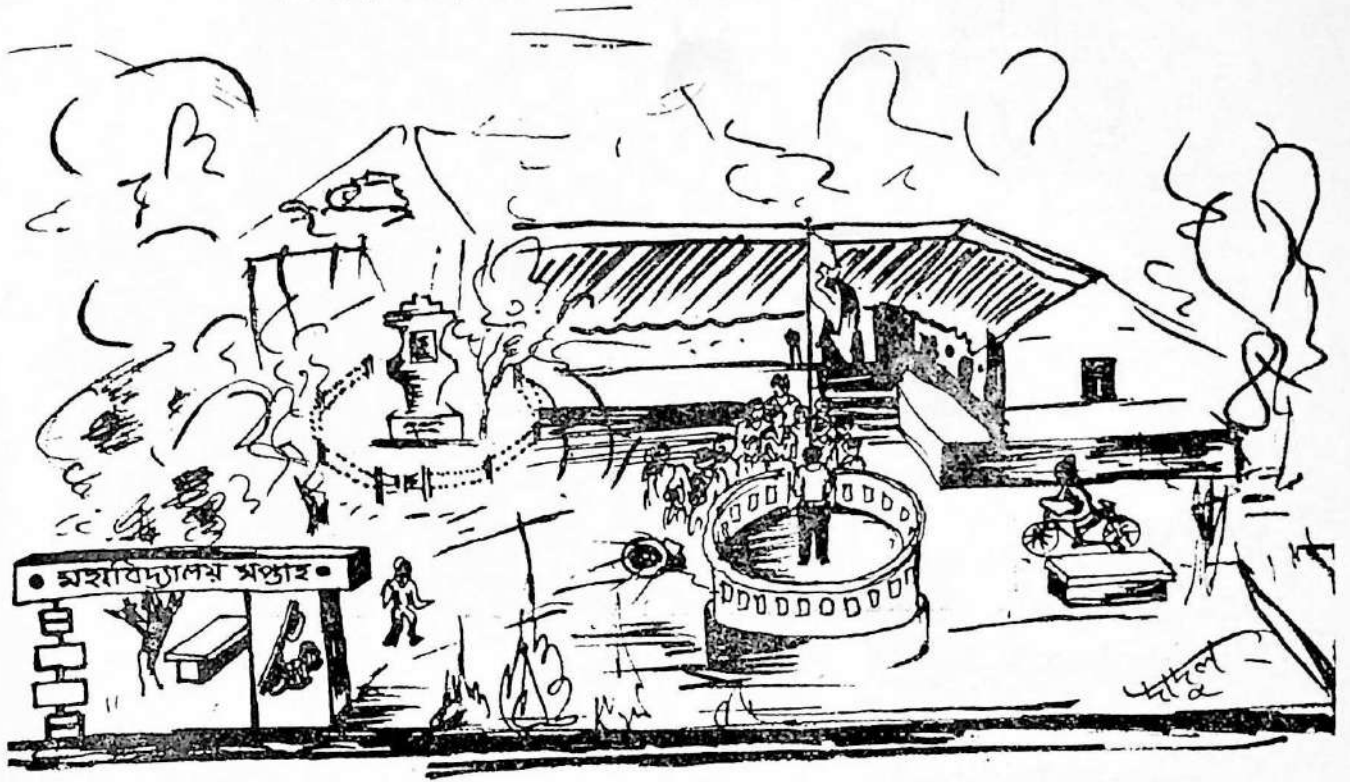

মুকুমাৰ কলা বিভাগৰ শ্ৰেষ্ঠ  
স্থান অধিকাৰ কৰোতা  
মিঃ কাবুল বেজবকরা

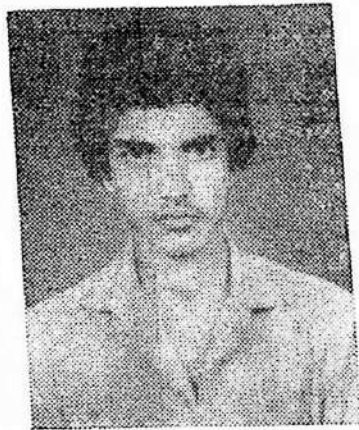

বহুবৰ শ্ৰেষ্ঠ অভিনেতা  
শ্ৰীপ্ৰশান্ত নাথ



বহুবৰ শ্ৰেষ্ঠ সাহিত্যিক  
ডিম্বেশ্বৰ বকরা

মহাবিদ্যালয় সপ্তাহৰ প্ৰতিভাৰ বেঙনি ( '৮৩-৮৭ চন )

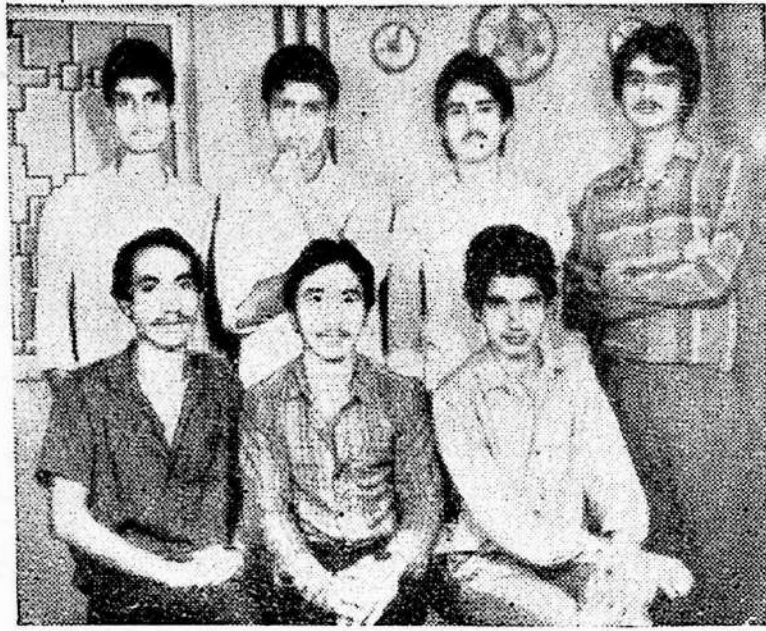

• বছৰৰ শ্ৰেষ্ঠ নাট্যদল  
( ঈশ্বৰ ওভতি যোৱা )

থিয় হৈ বাওঁফালৰ পৰা—কঙ্কন চহৰীয়া, গিবীশ শইকীয়া ( শ্ৰেষ্ঠ পৰিচালক ),  
নিবেন দে, পিন্টু চাহা ( তৃতীয় শ্ৰেষ্ঠ অভিনেতা ) ।  
বহি বাওঁফালৰ পৰা—কৃষ্ণেন্দু ডেকা দ্বিতীয় শ্ৰেষ্ঠ অভিনেতা, নাবায়ণ চহৰীয়া,  
প্ৰশান্ত নাথ ( শ্ৰেষ্ঠ অভিনেতা ) ।



বছৰৰ শ্ৰেষ্ঠ কুইজৰ দলটি থিয় হৈ—বাওঁফালৰ পৰা  
শ্ৰীকৃষ্ণেন্দু ডেকা, শ্ৰীতীৰ্থজ্যোতি শৰ্মা । বহি—মঃ নুৰুল হুচেইন

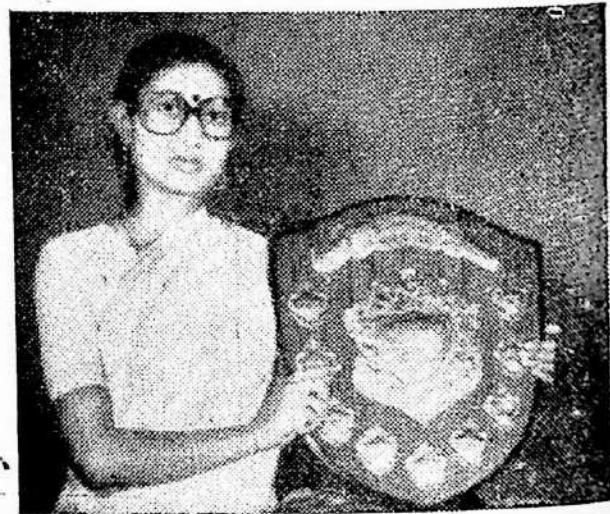

( বছৰৰ তৰ্ক প্ৰতিযোগী ) ৩মুক্তিনাথ গোস্বামী  
চলন্ত শিল্পৰ শ্ৰেষ্ঠা তাৰ্কিক মিচ. মল্লিকা ভূঞা



মহাবিদ্যালয় সপ্তাহৰ প্ৰতিভাৰ বেঙনি ( '৮৬-৮৭ চন )



বছৰৰ শ্ৰেষ্ঠা গায়িকা  
মিচ. মুলু ডেকা

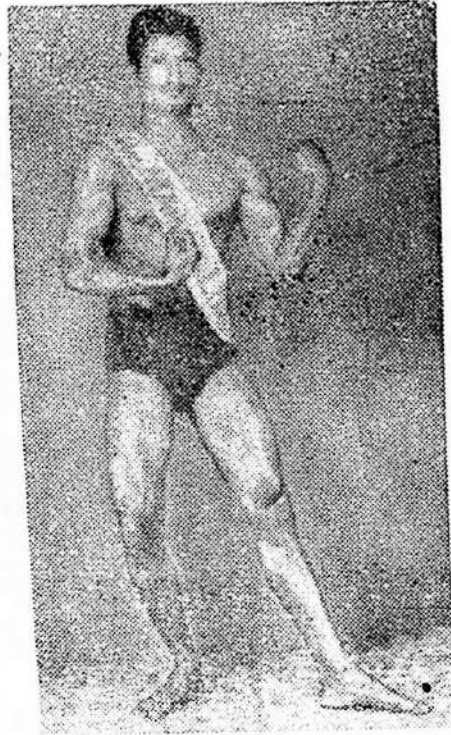

বছৰৰ শ্ৰেষ্ঠ দেহশ্ৰী  
মিঃ খনিন্দ ডেকা



বছৰৰ শ্ৰেষ্ঠ বহিঃদ্বাৰ (ল'ব!)  
খেলুৱৈ শ্ৰীকুশল ডেকা



১৯৮৬ চনৰ বছৰৰ ২য় শ্ৰেষ্ঠ  
(NER) Map  
Reader U. O.  
Bhupen Sarmah



সাধাৰণজ্ঞান প্ৰতিযোগিতাত  
শ্ৰেষ্ঠস্থান অধিকাৰ কৰোতা  
শ্ৰীগোতম দাস

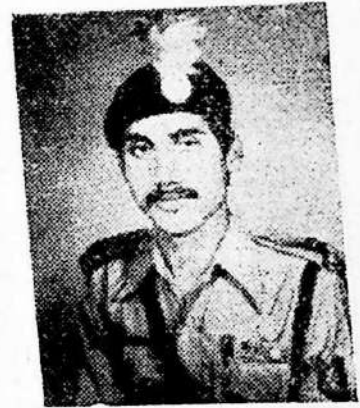

১৯৮৫-৮৭ বছৰৰ Assam  
Bn NCC ৰ Map  
Reader S.U.O.  
Chandan Baruah



মহাবিদ্যালয় সপ্তাহৰ প্ৰতিভাৰ ৰেঙণি ( '৮৩-৮৭ চন )



একেবাহে ছবছৰ টেবলটেনিচ  
প্ৰতিযোগিতাত শ্ৰেষ্ঠা বিজয়ী  
মিচ্ মনীকা দেৱী



বছৰৰ শ্ৰেষ্ঠা অন্তঃদ্বাৰ খেলুৱৈ  
মিচ্ হিবন্ময়ী চহবীয়া



বছৰৰ শ্ৰেষ্ঠা বহিঃদ্বাৰ খেলুৱৈ  
(ছোৱালী)  
মিচ্ চুলতানা চালেহা বেগম



বছৰৰ শ্ৰেষ্ঠা নৃত্য প্ৰতিযোগী  
মিচ্ নিশা ফাটোৱালী

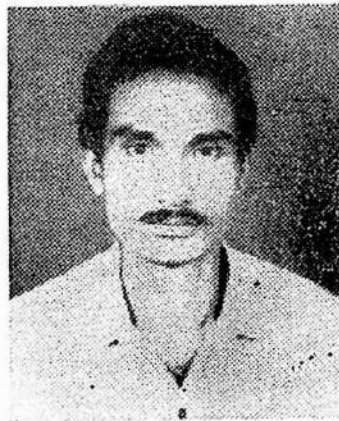

বছৰৰ শ্ৰেষ্ঠ দৌৰবীৰ  
গু: বি: আন্তঃ মহাবিদ্যালয় খেল  
প্ৰতিযোগিতাত ছুটাকৈ স্বৰ্ণ পদক  
লাভ কৰোতা শ্ৰীকনক চন্দ্ৰ বৰুৱা

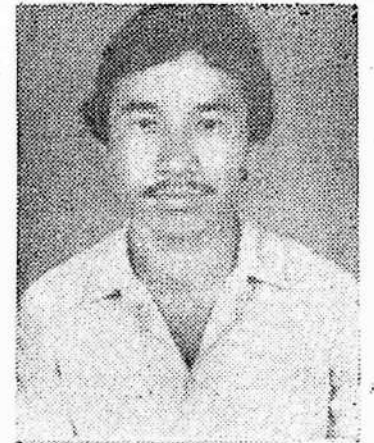

বছৰৰ শ্ৰেষ্ঠ অন্তঃদ্বাৰ (ল'ৰা)  
খেলুৱৈ নাৰায়ণ চহবীয়া

মহাবিদ্যালয় সপ্তাহৰ প্ৰতিভাৰ বেঞ্জিন ( '৮৬-৮৭ চন )

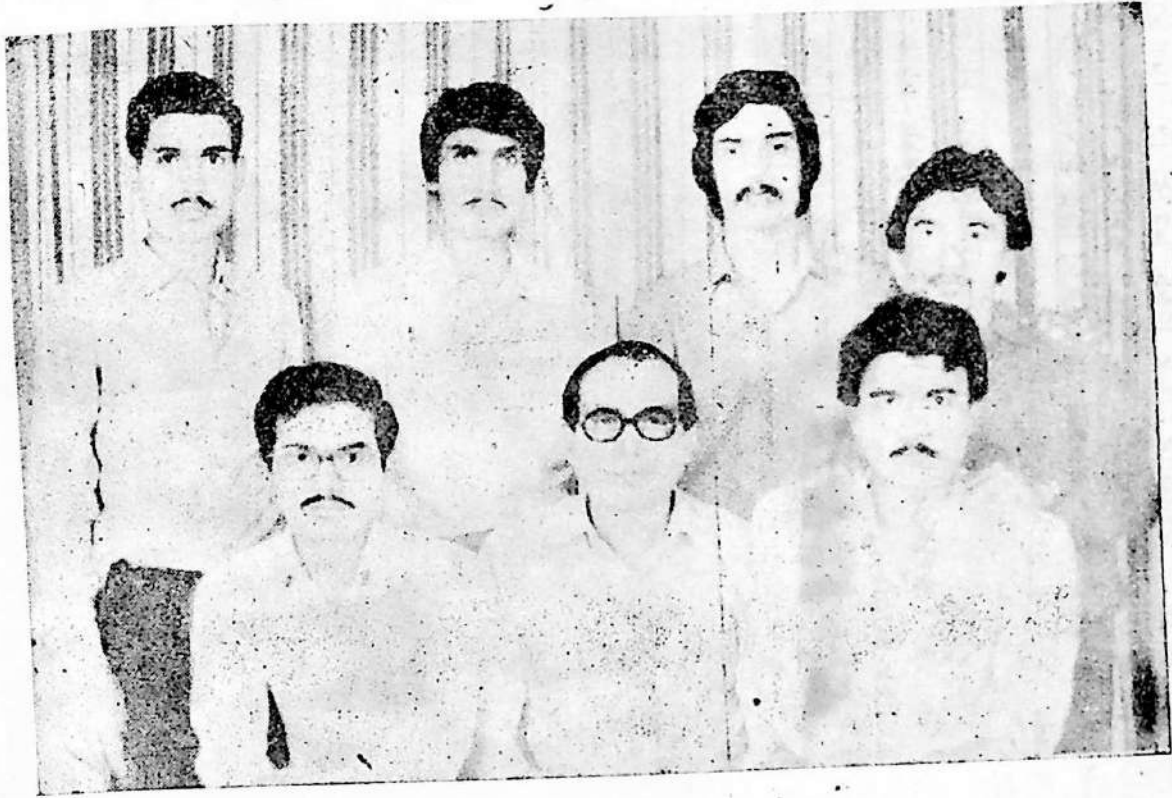

১৯৮৭ চনৰ ২৩ ব পৰা ২৯ জুলাইলৈ উত্তৰ গুৱাহাটী মহাবিদ্যালয়ত অনুষ্ঠিত হোৱা গুৱাহাটী বিশ্ববিদ্যালয়ৰ ৰাষ্ট্ৰীয় সেৱা আঁচনিৰ বহুবৈকীয়া বিশেষ প্ৰশিক্ষণ শিবিৰত প্ৰতিনিধিত্ব কৰা দলটি : বহি ( বাওঁফালৰ পৰা ) : সৰ্বশ্ৰী মুকুল বৰুৱা ( অধিনায়ক ), অধ্যাপক বাৰ্জেদ্র বৰুৱা, ( কাৰ্যাসূচী বিষয়া ) মুক্তাৰাম কলিতা । থিয় হৈ ( বাওঁফালৰ পৰা ) : সৰ্বশ্ৰী নাৰায়ন চহৰীয়া, বিজ্ঞান নাথ পূৰণ ডেকা, ভবেশ শৰ্মা বৰুৱা । গিবীশ ভূঞা আৰু গজেন নাথক ফটোত দেখা নগ'ল ।

বহুৰৰ শ্ৰেষ্ঠা অভিনেত্ৰী



মিচ. অঞ্জনা চক্ৰবৰ্তী



বাঙালৰ পৰা বহি—

১। অধ্যাপক জুবেননু সেন ২। অধ্যাপক বনেশ চন্দ্ৰ শৰ্মা ৩। অগোপীনাথ শৰ্মা ৪। ডঃ পূৰ্ণ চন্দ্ৰ বৰা (অধ্যক্ষ/  
সভাপতি) ৫। ডাঃবাজেন্দ্ৰ শ্ৰমাণ বৰুৱা (ভাৰতীয়া অধ্যাপক ছাঃ এঃ সঃ) ৬। ডাঃউষা বড়া ৭। ডাঃবৃজব বৰুৱা  
৮। শ্ৰেণী বৰদলৈ (সভাপতি) (সাধাৰণ সম্পাদক)

বাঙালৰ পৰা পিয় হৈ—

১। ভাস্কৰ চহৰীয়া সম্পাদক, ছাত্ৰ জিৰণী কোঠা ২। শ্ৰীশান্ত নাথ সম্পাদক, সাহিত্য বিভাগ ৩। ধীৰেন শৰ্মা  
সম্পাদক, মুকুন্দৰ কলা বিভাগ ৪। ভবেন শৰ্মা বৰুৱা সহঃ সাধাৰণ সম্পাদক ৫। দিনান্ত নয়ন শৰ্মা সম্পাদক বাগায়াম শালা ৬। গিৰীশ  
শইকীয়া সহঃ সম্পাদক খেল ৭। নাজমিন ইচলাম সম্পাদিকা, ছাত্ৰী জিৰণী কোঠা ৮। মিনাবাম হাজৰিকা সম্পাদক  
আলোচনী ৯। হিতেশ বৰুৱা সম্পাদক সাংস্কৃতিক ১০। ধনেশ্বৰ বড়া সহঃ সাধাৰণ সম্পাদক ১১। বাতুল হাজৰিকা সম্পাদক  
সমাজ সেৱা ১২। আলোচনী তথ্যবাহক অধ্যাপক মতিৰাম মেধি, তৰ্কবিভাগৰ সম্পাদক বঙ্কন বড়া, খেল বিভাগ  
সম্পাদক অঞ্জন ডেকা সঠিত নাই।





সাগৰিকা চহৰীয়া  
স্নাতক ১ম বাৰ্ষিক  
(কলা)

**অ**নুপম বৰুৱাই দিয়া দায়িত্ব জানো বেখাবাণী শইকীয়াই পালন কৰিব পাৰিব ? এই প্ৰশ্নটোৰ উত্তৰ বিচাৰি অধ্যাপিকা বেখাবাণী শইকীয়াই চট্ফটাই ফুৰিছে। আজি তেওঁৰ মন সাগৰত এৰি অহা বহুতো টোৰ কঁপনি উঠিছে। চাৰি-পাঁচ বছৰ আগৰ কিছুমান সঙ্গীৰ স্মৃতি বোমন্বন কৰি তেওঁ আজি চকুপানীৰে গাৰু তিয়াই পেলাইছে। অনুপম বৰুৱাৰ সৈতে বেখাবাণী শইকীয়াৰ সেই দিনবোৰ যে কি সুখৰ আছিল। যোৱাকালি সেই অনুপমেই বেখাৰ ওচৰত 'পুতৌ' ভিফা মাগিবলৈ আহিছিল। এসময়ৰ প্ৰাণতকৈও অধিক বেখাই যেতিয়া অনুপমক "স্বার্থপৰ" বুলি কটু কথা শুনাইছিল, তেতিয়া অনুপমে নিবৰে চকুলো টোকাৰ বাহিৰে আন একো কব পৰা নাছিল।

বেখা আৰু অনুপমৰ চিনাকি হৈছিল - যেতিয়া দুয়ো একেখন মহাবিদ্যালয়ৰ ছাত্ৰ-ছাত্ৰী আছিল। অনুপম আছিল পি, ইউ ২য় বাৰ্ষিকৰ ছাত্ৰ আৰু বেখা আছিল মহাবিদ্যালয়ৰ নবাগত ছাত্ৰী সকলৰ এজনী। সেইবাৰ মহাবিদ্যালয় সপ্তাহত অন্যান্য বহু ছাত্ৰ-ছাত্ৰীৰ দৰে বেখায়ো গান গাইছিল। সুসলিত কণ্ঠৰ অধিকাৰী বেখাবাণী শইকীয়াই মহাবিদ্যালয়ৰ শ্ৰেষ্ঠ গায়িকাৰ সন্মান অৰ্জন কৰিবলৈ সক্ষম হৈছিল। মহাবিদ্যালয়ৰ চিনাকি অচিনাকি বহু ছাত্ৰ-ছাত্ৰীয়ে বেখাক অভিনন্দন জ্ঞাপন কৰিছিল। বেখায়ো তাইৰ স্বভাৱসুলভ মিচিকিয়া হাঁহিৰে প্ৰত্যুত্তৰ স্বৰূপে তেওঁলোকক ধন্যবাদ জ্ঞাপন কৰিছিল। তেনেকুৱা এটা পৰিস্থিতিয়েও বেখাৰ সম্পৰ্কীয় দাদাক দেৱাশীৰে এজন অচিনাকি ল'ৰাক বেখাৰ লগত চিনাকি কৰি দি কৈছিল, "এওঁ মোৰ বন্ধু অনুপম বৰুৱা। এইবাৰ আমাৰ মহাবিদ্যালয় সপ্তাহত শ্ৰেষ্ঠ সাহিত্যিক হৈছে।" দুয়োৰে মাজত নমস্কাৰ প্ৰতি নমস্কাৰ জ্ঞাপনৰ পিচত অনুপমে বেখাৰ সম্মুখতে তেওঁৰ গীতৰ, কণ্ঠস্বৰৰ প্ৰশংসা কৰিছিল। হৃদয়ৰ আটাইখিনি আনন্দ বেখাই তেওঁৰ লাজ-কুবীয়া হাঁহিটোৰ মাজেৰেই প্ৰকাশ কৰিছিল।



সেইদিনা বিচনাত পৰাব লগে লগে বেখাব মনলৈ বাবে বাবে অনুপমৰ কথাই ভুমুকি মাৰিছিল। জীৱনত কোনোদিনে চঞ্চলতাক প্ৰশ্ৰয় নিদিয়া বেখাৰাণী শইকীয়াই সেইদিনা পোন প্ৰথম বাবৰ বাবে এজন ল'ৰাৰ কথা চিন্তা কৰি চঞ্চলা হৈ পৰিছিল। সঙ্গীতানুবাগী অনুপমেও যেন বেখাব মাজতেই তেওঁৰ প্ৰকৃত জীৱন সঙ্গীনীৰ ৰূপ বেখা পাইছিল। তাৰ পিচতেই আৰম্ভ হৈছিল বেখা অনুপমৰ জীৱনৰ এটা নতুন অধ্যায়। কলেজলৈ গলেই অনুপমে বেখাক লুকাই চুবকৈ চাবলৈ লৈছিল। যি-দিনাই বেখাক দেখা নাপায়, সেইদিনা তেওঁৰ ক্লাচবোৰতেই মন নবহে। বেখাবো সেই একেই অৱস্থা হৈছিল যদিও অনাবিল লাজে তেওঁক বোবা কৰি পেলাইছিল—কিজানি আনৰ চকুত তেওঁ ধৰা পৰিয়েই যায়। কিন্তু বাঢ়ি অহা লুইতক জানো ভেটিব পাৰে? বেখা অনুপমবো সেই একেই অৱস্থা হৈছিল। অনুপমৰ পৰীক্ষালৈ তেতিয়া মাত্ৰ এমাহমান বাকী, সেই সময়ত তেওঁ বেখাব ওচৰলৈ আহি মনৰ গুপ্ত অভিলাষ প্ৰকাশ কৰিছিল। সামান্য প্ৰতিবাদ কৰিছিল যদিও মনৰ প্ৰিয়জনক বিমুখ কৰাৰ সাহস বেখাবো নাছিল। সেইবেলি অনুপমে স্মৃতি-তিবে পিউ পাহ কৰি নিজক গঢ়ি তোলাৰ মানসেৰে ইঞ্জিনীয়াৰিং পঢ়িবলৈ গৈছিল। সময় সগুৰুৰ সোঁতত সিহঁতৰ প্ৰেম গভীৰ হৈ পৰি-ছিল। ছয়োৱে ছয়োকে লৈ কিমান যে বঙীন সপোন দেখিছিল! স্বপ্নত বিভোৰ হৈ অনুপমে মাথো কৈ গৈছিল—“বেখা মোৰ, তুমি গায়িকা আৰু মই সাহিত্যিক মই গীত লিখিম আৰু তুমি গাবা।” অনুপমে আকৌ হাঁহি হাঁহি কৈ গৈছিল “আমাৰ দুয়োখন হৃদয়ে

লগ লাগি আমাৰ জীৱনক লৈ এখন উপন্যাস লিখিম। তুমি তাৰ নায়িকা হবা আৰু মই নায়ক হম।” বেখাই মাথো নিবৰে ভগৱানক প্ৰাৰ্থনা কৰিছিল—তেওঁলোকৰ আশাবোৰ যেন বাস্তৱত ৰূপায়িত হয়। এদিন অনুপমে ইঞ্জিনীয়া-ৰিং পাছ কৰি ওলাই আহিছিল আৰু বেখা গৈছিল “ইংৰাজী”ত এম. এ. পঢ়িবৰ বাবে গুৱাহাটী বিশ্ববিদ্যালয়লৈ। সেই সময়তে ঘটনাই অন্যৰূপ লৈছিল। ইমান দিনৰ সকলো স্বপ্ন যেন এদিনতে থান্ বান্ হৈ গৈছিল। অনু-পমে বেখাব ওচৰলৈ গৈ কৈছিল “বেখা, তোমাৰ প্ৰতি মোৰ প্ৰেম সদায় অক্ষুণ্ণ থাকিব। মা-দেউতাই মোৰ বিয়া পাতিছে। কিন্তু মা-দেউতাই তোমাক বিয়া কৰাবলৈ আপত্তি কৰা হেতুকে দেউতাই আগতে কথা দি থোৱা তেওঁৰ বন্ধু সদানন্দ ভবালীৰ কন্যা মুন্মিক বিয়া কৰাবলৈ বাধ্য হলে। গতিকে তুমি মোক ক্ষমা কৰিবা।” বেখাই আচৰিত হৈ অনুপমৰ মুখলৈ চাই আছিল। তেওঁ ভাবি-ছিল অনুপমে তেওঁৰ লগত ধেমালি কৰা নাইতো? কিন্তু অনুপমৰ গহীন মুখখন দেখি তেওঁ ধৈৰ্যহাৰা হৈ গৈছিল। তথাপি নিজক সংযত কৰি কৈছিল “তোমাক স্মৃতি কৰা-টোৱেই মোৰ উদ্দেশ্য আছিল। গতিকে মই তোমাৰ হলে যদি তুমি স্মৃতি হব নোৱাৰা, তেতিয়াহলে মই তোমাক মুক্তি দিছোঁ।” বেখাব উত্তৰ শুনি অনুপমে তললৈ মূৰ কৰি আছিল। কিবা এটা কবলৈ তেওঁ মুখ মেলোতেই তীব্ৰ বেগে বেখা কাষৰপৰা আঁতৰি গৈছিল।

সঁচাকৈয়ে কিছুদিন পিচত অতি উলহ মালহেৰে মুন্মিৰ সৈতে অনুপমৰ বিয়া হৈ গৈছিল। বিগত দিনবোৰৰ সকলো আনন্দৰ

অন্তবালত লুকাই থকা ছুখৰ ধোৱাবোৰে বেখাক সেইদিনা চকু মেলিব দিয়া নাছিল। লগৰ ছোৱালীবোৰে সহজ সবল বেখাজনীক বহুতো বুজাইছিল। সিহঁতে চুলি ছিঙি অভিগাপ দিছিল—অনুপমক। কিন্তু উচ্চ মনোবৃত্তি সম্পন্ন বেখাই ভগৱানক প্ৰাৰ্থনা কৰিছিল অনুপমৰ সুখী দাম্পত্য জীৱনৰ কামনাৰে। তাৰ পিচত বেখাই আবস্ত কৰি দিছিল নতুন জীৱন। কিতাপৰ মাজতেই নিজক সম্পূৰ্ণৰূপে এৰি দি বেখাই এদিন সঁচাকৈয়ে ১ম শ্ৰেণীৰ ১ম স্থান লৈ এম, এ, পাছ কৰিছিল। তাৰ পিছত তেওঁ হৈছিল স্থানীয় কলেজখনৰ অধ্যাপিকা। কলেজৰ ছাত্ৰ-ছাত্ৰীসকলৰ অতি শ্ৰদ্ধাৰ ‘বেখা বাইদেউ’।

এই নকলোবোৰ কথাই আজি বেখাৰ ‘পুৰণি সাধু কথা’ যেন লাগে।

যোৱাকালি সেইজন অনুপমেই আকৌ আহিছে বেখাহঁতৰ ঘৰলৈ। দৰ্জাখন খুলি অনুপমক দেখি বেখা অবাক হৈ চাই থাকিল। যিজন অনুপমে বিয়াৰ পিচত বেখাক দেখিও নেদেখাৰ ভাও জুৰিছিল, সেইজন অনুপমক নিজৰ ঘৰতে দেখি বেখাৰ মপোন দেখা যেনহে লাগিল। কোনোমতে নিজক চম্ভালি লৈ তেওঁ অনুপমক ড্ৰয়িং কনত বহিবলৈ দিলে। অনুপম যেন ধীৰ স্থিৰ এটি প্ৰতিমূৰ্তিহে, অনুপমৰ মুখত লাগি আছে এটি কৰুণ ছাঁ। বেখাৰ চকুলৈ চকু তুলি চোৱাৰ সাহসকনো যেন তেওঁ হেৰুৱাই পেলাইছে। বেখায়ে আবস্ত কৰিলে— “কিয় আহিলা অনুপম?” কিছু সময় মৌনতাৰ পিচত অনুপমে কলে “তোমালোকৰ ঘৰলৈ আহিব নোৱাৰি নেকি?” বেখাই লগে লগে

উত্তৰ দিলে, “আমি এতিয়া সেই আগৰ বেখা অনুপম নহওঁ। মই হৈছোঁ। অধ্যাপিকা বেখা-বাণী শইকীয়া আৰু তুমি হৈছা মুন্মিৰ স্বামী অনুপম বৰুৱা। ইয়ালৈ অহাৰ কথা গম পালে মুন্মিয়ে বেয়া পাব। গতিকে নাহিবা।” অনুপমে আৰু ধৈৰ্য্য ধৰি থাকিব নোৱাৰিলে। কান্দোন মিশ্ৰিত শ্ববেবেই কৈ গ’ল “মোক বেয়া পাবলৈ মুন্মি আৰু নাই। ছমাহ আগতেই কেঁচুৱা এটি জন্ম দি মোক এৰি এই সংসাৰ-পৰা গুচি গ’ল।” অনুপমে পুনৰ কৈ গ’ল— “মই যি পাপ কৰিছিলোঁ, তাৰ প্ৰায়শ্চিত্ত লগে লগে ভোগ কৰিলোঁ। মই তোমাক আকৌ বিচাৰোঁ বেখা। মোৰ ল’ৰাটোক কেৱল তুমিহে মাতৃৰ মৰমেৰে আকোৱালি লব পাৰিবা।’

প্ৰাণতকৈও অধিক অনুপমৰ ছুখত বেখাৰ দুখাৰি চকুলো ওলাল যদিও পিছ মূহূৰ্ততে তেওঁ বজ্ৰৰ দৰে কঠোৰ হৈ কলে, “তোমাৰ লগত মই বিয়া হব নোৱাৰিম, অনুপম। যিজনী বেখাক তোমাৰ বাবে উপযুক্ত নহয়, বুলি ভাবি অৱহেলা কৰি গুছি গৈছিল, সেইজনী বেখা হঠাৎ তোমাৰ বাবে যোগ্য হোৱাৰ কোনো কাৰণ নাই। তোমাৰ মা-দেউতাৰ পছন্দ মতে ভাল ছোৱালী এজনীক বিয়া কৰোৱা। তেওঁ পুনৰ কান্দি কান্দি কৈ গ’ল “তোমালোক সকলো স্বাৰ্থপৰ। মুন্মি থকা হলে মোৰ ওচৰত তুমিতো কেতিয়াও নাহিলা হয়। মই শাস্তিত আছিলোঁ। গতিকে মোক তুমি অশাস্ত নকৰিবা।” বেখাৰ এনে কঠোৰ ব্যৱহাৰত অনুপম আচৰিত হৈছিল। তেওঁৰ অতি মৰমৰ বেখাজনীয়েও তেওঁক এইদৰে কব পৰা হ’লনে?

“ভালদৰে ভাবি চাবা, বেখা” বুলি কৈ অনুপম বৰুৱাই নিবৰে চকুলো মটি বেখাহতৰ ঘৰৰ পৰা ওলাই গ’ল।

বেখাৰ মাকেও বহু বুজালে যে চিৰকুমাৰী ছোৱালীৰ জীৱনৰ কোনো নিৰাপত্তা নাই। কিন্তু বেখাই যোৱা কালিৰ পৰা কোনো এটা কথাৰে ভাবিব পৰা নাই। তেওঁ মাথো কান্দিছে। নিজকে তুলনা কৰিছে অনুপমৰ খেলৰ পুতলা এটাৰ লগত।

সন্ধ্যা সময়ত বেখাৰ মাকৰ আৰ্তনাদত তেওঁলোকৰ ভাড়া ঘৰটোত থকা কলেজীয়া ল’ৰা-কেইজন ওলাই আহিল। তেওঁলোক সকলোৱে বেখাবাৰ্গী শইকীয়াৰ বন্ধ কোঠাৰ দৰ্জাত ঢকিয়াই থাকিও ভিতৰৰ পৰা কোনো সহাবি নাপালে। অৱশেষত দৰ্জা ভাঙি কোঠাৰ ভিতৰলৈ সোমাই গৈ তেওঁলোক স্তম্ভিত হ’ল। তেওঁলোকৰ অতি শ্ৰদ্ধাৰ বেখা বাইদেৱে আত্ম-হত্যা কৰিছে। লগে লগে ঘৰখনত এটি ছলছুলীয়া পৰিবেশৰ সৃষ্টি হ’ল। পুলিচ ষ্টেচনৰপৰাও মানুহ আহিল। পুলিচ ইন্সপেক্টৰ অৱণ ফুকনে

বেখাবাৰ্গী শইকীয়াৰ খোপাৰ পৰা এখিলা কাগজ উলিয়াই নিবৰে পঢ়ি গ’ল—  
অনুপম :

তুমি মোক ভাবি চাবলৈ সময় দিছিল। যদিও এদিন ভাবিয়েই মই এই সিদ্ধান্তত উপনীত হলেঁ। সীমাহীন মৰম থকা সত্ত্বেও তুমি কৰা অনুবোধটো বন্ধ কৰিব নোৱাৰি মই দুঃখিত। ইয়াৰ কাৰণ হৈছে তুমি যিদিনা মূৰ্খিক বিয়া কৰাইছিলি, সেইদিনা মই জীৱনত বিয়া নকৰাম বুলি প্ৰতিজ্ঞাবদ্ধ হৈছিলো। তোমালোকৰ দৰে নিজৰ প্ৰাপ্যখিনি পোৱাৰ পিচতে প্ৰতিজ্ঞা ভংগ কৰাৰ সাহসকণ মোৰ নাই।

যোৱাকালি তোমাক কৰা বেয়া ব্যৱহাৰৰ বাবে মোক ক্ষমা কৰি দিবা। বহুদিনৰ মূৰত বেখাই সেয়া তোমাৰ ওচৰত অভিমান কৰিছিল।

চিৰ বিদায়  
“বেখা”

আমি আমাৰ নিজ ভাষা আৰু সাহিত্যিক সৃষ্টি কৰিবলৈ বিচাৰোঁ; কিন্তু দেশৰ আৰু ভাষা সাহিত্যৰ আশা-ভৱসাৰ স্থল ল’ৰা-ছোৱালীহঁতক কি কিতাপ পঢ়িবলৈ দিওঁ, ভাবি চাইছোনে? তলৰ শ্ৰেণীৰ এখন অসমীয়া সাহিত্যৰ পাঠ্য মেলি চাওঁক; তাত ভাৱৰ দৈন্য আৰু প্ৰকাশৰ অক্ষমতা ছয়োটি দেখা পাব। তাত অসমীয়া জতুৱা গঢ়ৰ কোনো পৰিচয় নাই। শব্দাৱলী অনেক সময়তে খিচুৰী। আখৰ জোটনিৰ কোনো স্থিৰতা নাই। আমি টেক্সট বুক কমিটীক সুধিব পাবোনে ল’ৰাহঁতৰ ভাষা জ্ঞান সমূলে লোপ পোবাই কি শিক্ষা বিতৰণ কৰিবলৈ ওলাইছে?

যতীন্দ্ৰনাথ ছুৱৰা  
১৯৫২ গুৱাহাটী



শ্ৰীভবেশ্বৰ বড়া  
উচ্চতৰ মাধ্যমিক, প্ৰথম বাৰ্ষিক  
(কলা বিভাগ)

সকল বগাবওৰ “কিয়েটখনৰ পিছৰ চিটটোত বহি নীলিমাই এটা কথাকে বাবে বাবে ভাবিছে : বায়েকহঁতৰ আগত, মাকৰ আগত তাইজানো আগৰ দৰে সহজ হ’ব পাৰিব। গাড়ীখনত মাত্ৰ তাই আৰু গিৰীয়েক ভবেশ। ইচ্ছা কৰিয়েই তাই ভবেশৰ লগত সন্মুখৰ চিটত নবহিল। বিয়া হোৱাৰ পাছত আজি এমাহে তাই অকণো শান্তিৰে থাকিব পৰা নাই। অসহনীয় এক যজ্ঞগাত ভূগি তাইৰ সমগ্ৰ শৰীৰটোৱে বিয় অনুভৱ কৰিছে। ভবেশৰ লগত একেখন বিচনাতে থাকিও তাই এই ত্ৰিশদিনৰ প্ৰায়বোৰ নিশা উজাগৰে কটাই আহিছে। দিনে দিনে তাই ক্ষীণ হৈ যাবলৈ ধৰিছে, চকুৰ গুৰি ক’লা পৰি যাব ধৰিছে। বিয়াৰ আগলৈকে তাই কিমান ধুনীয়া আছিল, অথচ সেইজনী নীলিমাৰ লগত এইজনী নীলিমাৰ যেন অকণো সাদৃশ্য নাই।

ভবেশক তাই ভাল পায়ে বিয়া কৰাইছে। যোৱা পাঁচটা বছৰ তাই ভবেশক ভালপোৱাৰ পাছত আজি এমাহ আগতে ঘৰৰ অনুমতিক্ৰমে তাই বিয়া হৈছে। দেউতাকেই সম্প্ৰদান কৰি তাইক বিয়া দি উলিয়াই দিছে। মাকে টাকুৰি ঘূৰাদি কাম কৰি কৰি মানুহবোৰক খুৱাইছিল। ভবেশক বৰিছিল। ভবেশৰ কপালত চুমা এটাও মৰমতে আঁকি দিছিল। আহিবৰ সময়ত মাকে কৈছিল ‘বোপা নীলিমাৰ গটালো, মৰমৰে ৰাখিবা।’ এই আটাইবোৰ বাক অভিনয়েই আছিল নেকি? নহলে যোৱা এমাহে তাইৰ খবৰ লবলৈ কিয় ঘৰৰ পৰা কোনো অহা নাই। আজি দুদিনৰ পৰা



তাইৰ ঘৰলৈ খুবকৈ মনত পৰিছিল। ভবেশে নীলিমাৰ মনৰ কথা বুজে। যোৱা পাঁচটা বছৰে নীলিমাৰ সংস্পৰ্শলৈ আহি ভবেশে তাইক ভালদৰে হৃদয়ঙ্গম কৰিব পাৰিছে।

ভাগ্যৰ চকৰিত কলেজত পঢ়ি থাকো-তেই ভবেশক তাই লগ পাইছিল। ভবেশ বৰা কলেজ খনলৈ নতুনকৈ অহা অধ্যাপক। দেখিবলৈ ধুনীয়া নহলেও মৰম লগা মুখশ্ৰী কথাত চঞ্চলতা প্ৰকাশ পোৱা কম বয়সীয়া যেন লগা। নীলিমাক ইংৰাজী ক্লাচত প্ৰথম সোনায়েই প্ৰথম বেঞ্চত বহা ছোৱালী-জনী ভবেশৰ বৰ ভাল লাগিল। এদিন ভাল লগা কথাটো ক'লেও। অতি সহজেই সাধাৰণ ছোৱালীৰ দৰে নীলিমাই ভবেশক ভাল পাইছিল। অথচ নীলিমাই জানে, তাই এনে এখন ঘৰৰ ছোৱালী যি খন ঘৰত তাই ভালপোৱাৰ নামটোকে লব নোৱাৰে, কিবা হোৱাটো দূৰৰ কথা। তাইৰ ওপৰত তিনিজনী বায়েক। আটাইকেইজনী বায়েকেই চাকৰি কৰে। অফি-চত, বেঞ্চত, স্কুলত। নীলিমাই জানে, পঢ়া সাং হলেও তাই চাকৰি কৰিব লাগিব। আটাই-তকৈ ডাঙৰ বায়েক নিভা, বিয়া হোৱাৰ বয়স কেতিয়াবাই পাব হৈ গৈছে। নিভা কেৱল চাকৰিলৈয়ে ব্যস্ত। নিভা, জিনু, নীবা, নীলিমা, গীতা, সোণা এই ছজনী বায়েক ভনীয়েক লৈয়েই নীলিমাৰ পৰিয়ালটো।

ভবেশে নীলিমাক ভালপোৱাৰ এৰছৰ পিছতেই বিয়া কৰাব খুজিছিল; কিন্তু নীলিমাই নিভা, জিনু, নীবা থাকোতেই তাইৰ বিয়াৰ কথা ভাবিব পাবেনে? কথাটো তাই ভবেশক

কৈছিল আৰু এনেকৈ পাঁচটা বছৰ পাব হৈ গৈছিল। কিন্তু ভবেশে আৰু অপেক্ষা কৰিব নোৱাৰে। বুঢ়া মাক দেউতাকক বোৱাবী লাগে। অগত্যা বিয়া পাতিবই লাগিব। ভয়ে ভয়ে, খুব ভয়ে ভয়ে নীলিমাই প্ৰথমতে কথাটো নিভাক কৈছিল। চলিছৰ দেওনা সবকি যোৱা নিভাই স্থিৰ দৃষ্টিৰে নীলিমালৈ এবাৰ চালে, তাৰ পিচত কলে—মাছহৰ কথাবোৰ তেনে-হলে মিছা নহয়। তাৰ পিচত কোমল স্বৰে কৈছিল,—‘মই মাক ক’ম। তই ক’ব নালাগে। ভবেশক কাইলৈ মাতিছোঁ। বুলি ক’বি। হয়, নিভাই সেইদিনা তাইক অভিভাৱকৰ দৰে কথা কৈছিল। তাইতকৈ পোন্ধৰ বছৰৰ ডাঙৰ নিভাক কেতিয়াবা তাইৰ মাক যেনেই লাগি যায়।

পিছদিনা বাতিপুৱা শুই উঠোঁতে দেউতাকে তাইক মাতি নি গহীন স্বৰে শুধিছিল, বিয়া হ’বলৈ সাহস আছে? অন্তৰত যদি সাহস বান্ধিব পাৰিছ—বিয়া হোৱাত মোৰ আপত্তি নাই। তহঁত সুখী হোৱাটোৱে মই বিচাৰোঁ। তাই একো কোৱা নাছিল। তাবমানে ইতি-মধ্যে ঘৰৰ আটায়ে তাইৰ বিয়াৰ কথাটো জানি লৈছে। জীন্স, নীবাই তাইক একো নকলে। নিপ্ৰাণ প্ৰতিমাৰ দৰে মনে মনে থাকিল।

ভবেশো পিছদিনা আহিল। স্বাস্থ্যবান, সুদৰ্শন, ওখ, বগা ভবেশে যেতিয়া বগা বঙৰ কিয়টখন নীলিমাইতৰ পহলিৰ সন্মুখত বখাই-ছিলহি, ভিতৰৰ পৰা আটাইকেইজনী বায়েক-ভনীয়েক, আনকি মাক-দেউতাকেও ভবেশক

জুমি জুমি চাইছিল। বায়েকহঁতৰ মুখেৰে একোটা হুমুনিয়াহ ওলাই অহাও তাই দেখিছিল। চহকী মানুহৰ ঘৰৰ ল'ৰা ভবেশক মাক দেউতাক আনকি ঘৰৰ আটাইবোৰে পচন্দ হ'ল। ভবেশ যোৱাৰ পিছত মাক-দেউতাকে তাইক শলাগিছিল। দেউতাক নীলকমল বৰুৱাই ভাবিছিল নিভা, জিহু, নীৰাৰ পিছৰ নীলিমাৰ ভাগ্যৰ চকৰি কেনেকৈ ঘূৰিল। আটাইকেইজনী ছোৱালীৰ ভিতৰত জিনুয়েইতো আটাইতকৈ ধুনীয়া। অথচ নীলিমাৰ ক্ষেত্ৰত কেনেকৈ ঘটিল। তিনিজনীৰ পিছত চাৰি নম্বৰ হৈ তাইতো বৈ যাব পাবিলেহেঁতেন। মাকে ভাবিছিল, তিনিজনী বায়েক থাকোতে নীলিমাক কেনেকৈ বিয়া দিব। অথচ মাক বাধ্য হৈছিল। সেয়ে সকলোৰে সন্মতিক্ৰমে আজি এমাহ আগতে অতি ধুমধামেৰে নীলিমিমাৰ বিয়া হৈ গ'ল।

কথাবোৰ ভাবি আহোতে নিলিমাই দেখিলে, গাড়ী আহি সিহঁতৰ ঘৰৰ সন্মুখত বৈ গল। গাড়ীৰ শব্দ শুনি সকলোৰে বীণা ওলাই আহি তাইক দেখি নহহাঁকে দৌৰি ভিতৰলৈ সোমাই যোৱা দৃশ্যটোত তাইৰ কিবা নিজকে বৰ অপবাধী যেন লাগিল। গাড়ীৰ পৰা নামি ভিতৰলৈ পৰ্দা ঠেলি সোমাৰ খোজোঁতেই গম পালে, দ্ৰইং কমত কোনোবা বহি আছে। পৰ্দাৰ ফাকেৰে চাই দেখিলে কোনোবা ছজন ল'ৰা আৰু ছগৰাকী মানুহ। তাই ভিতৰলৈ সোমাই যাব খোজোতেই, পিচফালৰ পৰা কান্দত ধৰি তাইক কোনোবাই পিছলৈ টনা যেন পালে। তাই উচপ খাই ঘূৰি চাই দেখিলে মাকে তাইক বাঁউসীত ধৰি মাতিছে ঘৰৰ পিছফালৰ বাটটোৰে যাবৰ বাবে। তাই বৰ আচৰিত ধৰণেৰে মাকলৈ চালে। মাকে সৰু সৰুকৈ ক'লে, কথা আছে, ভিতৰলৈ ব'ল। তাইৰ পিছে পিছে ভবেশো অহা দেখি তাইৰ বৰ লাজ লাগিছিল। এনে পৰিস্থিতিত পৰিব বুলি তাই

মুঠেই ভবা নাছিল। আহি পোৱাৰ লগে লগে ভনীয়েক দৌৰি ভিতৰলৈ সোমাই যোৱা, মাকে পিছফালৰ বাটটোৰে ঘৰলৈ নিয়া, এইবোৰ কিবা সাঁথৰ সাঁথৰ যেন লাগিল তাইৰ। তাই যেন অচিনাকি এঘৰ মানুহৰ ঘৰলৈ ফুৰিবলৈ আহিছে। আগে আগে গৈ থকা সেইগৰাকী যেন তাইৰ জন্মদাত্ৰী মাক নহয়।

ভিতৰলৈ গৈছে তাই আচল কথাটো বুজিলে। জিনুক চাবলৈ গুৱাহাটীৰ পৰা এঘৰ মানুহ আহিছে। তাইৰ কথা মানুহ ঘৰক কোৱা নাই। আৰু যদি সিহঁতে জানেও তাই যেন মাহীয়েকৰ জীয়েক বুলিহে কয়—মাকে নীলিমাক কলে। ভবেশে নীলিমালৈ চালে। জড়পদাৰ্থৰ দৰে নীলিমা একে ঠাইতে বৈ আছিল। এটা সময়ত জিহুৰ বিয়াৰ দিন ঠিক কৰি মানুহঘৰ গুছি গৈছিল। চাহ খাবৰ সময়ত মাকে তাইক কৈছিল, বিয়ালৈ তই আহিব নালাগে। লৰাটো গুৱাহাটীৰ, মানুহ-ঘৰ বৰ ভাল। তোৰ কথা বৰ্তমান কোৱা নাই। বিয়াৰ পিছততো জানিবই। বৰ্তমান নজনোৱাই ভাল। ভনীয়েকৰ বিয়া হৈ যোৱা গম পালে হয়তো বিয়া ভাঙি যাব পাৰে। কথাবোৰ নীলিমাই শুনিলে। মনদি শুনিলে। বুকুখন তাইৰ শোকে খুন্দা মাৰি ধৰিছিল। তাই বুজি উঠিল, তাই অচিনাকি, একেবাৰে অচিনাকি হৈ গৈছে এইখন ঘৰত। এতিয়া আৰু তাইৰ স্থান এইখন ঘৰত নাই। বিয়াৰ পাছত কিছুদিন মাকৰ ঘৰত থকাৰ ইচ্ছাৰে বহু আশাৰে প্ৰথম মাকৰ ঘৰলৈ যোৱা নীলিমাই মাকৰ কথা শুনাৰ পিছত মাকৰ ঘৰত থকাৰ ইচ্ছা একেবাৰে নোহোৱা হ'ল। মাকহঁত আটায়ে তাইক থাকিবলৈ জোৰ কৰা সহেও নানা অজুহাত দেখুৱাই ভবেশৰ লগত সেইদিনাই নীলিমা ঘৰলৈ গুছি আহিল।

৬

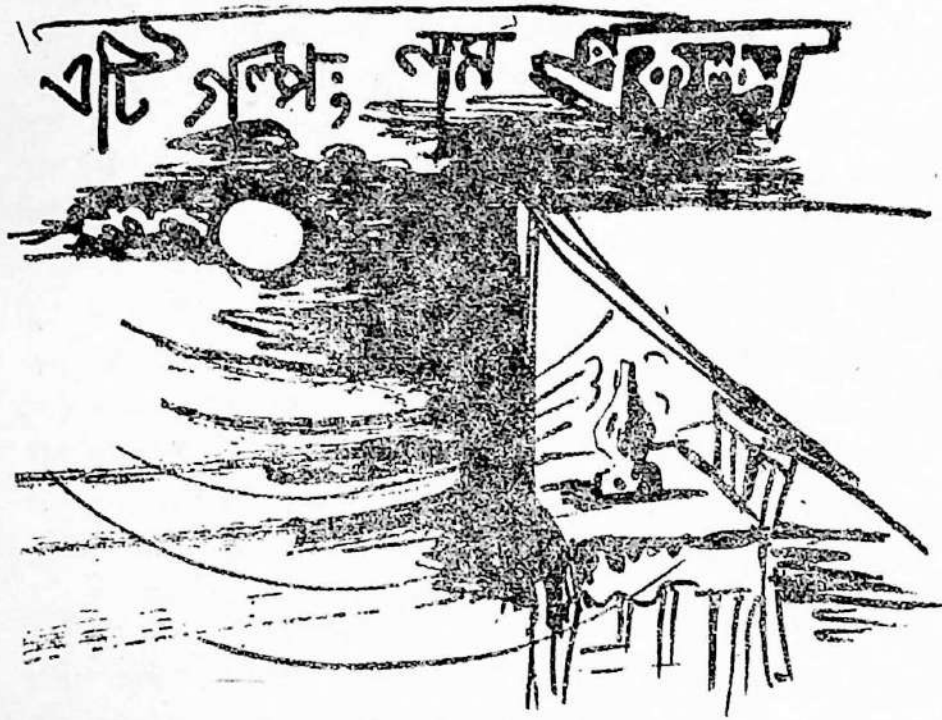

শ্ৰীপ্ৰভাত চন্দ্ৰ ডেকা  
(কলা বিভাগ)

**খো** লা খিবিকীৰ মাজেৰে জোৰেৰে অহা বতাহ চাটিয়ে কববীৰ কোঠাত জ্বলি থকা চাকিটো হুমুৱাই পেলালে। জোনৰ ক্ষীণ পোহৰৰ এটি বেখা কোঠালৈ সোমাই আহিল। জোনটোৱে ডাৱৰৰ লগত মৰণ পণ যুঁজ দি যেন তাৰ পোহৰৰ বিকিৰণ কৰিবলৈ আশ্ৰয় চেষ্টা চলাইছে। জোনৰ শেষ পোহৰকণো অলপ পাছতে যে ডাৱৰৰ প্ৰচণ্ডতাত হেৰাই যাব ই নিশ্চিত।

এই মুহূৰ্ত্তত কববীয়ে সেমেকা চকুৰে খোলা খিবিকীৰ মাজেদি বহু দূৰলৈ দৃষ্টি পেলালে। ক্ষীণ পোহৰত পদূলিৰ নাহৰ জুপিক এটি প্ৰকাণ্ড দৈত্য যেন লাগিল। এসময়ত এইজোপা নাহৰটো সিহঁতৰ কম মৰমৰ নাছিল? তাইৰ ঘৰখনে ক'ত যেন্নেৰে সাৰ-জাবৰ দি নাহৰজোপাক ডাঙৰ হবলৈ সুবিধা দিছিল। কিন্তু আজি এই মুহূৰ্ত্তত নাহৰজোপাক দেখাৰ লগে লগে কববীৰ বহু কথাই মনলৈ আহিছে। তাই উপলব্ধি কৰিলে এই জোপা নাহৰৰ ওপৰত তাই যেন বৰ বেৰাকৈ পৰাজয় বৰণ কৰিছে। ফুলি থকা নাহৰে সময়ত গুটি ধৰিব। কিন্তু তাইব ... .. ?

মাক-দেউতাকৰ মুখত শুনা মতে কববীৰ জন্মৰ দিনা নাহৰজোপা বোৱা। সেয়েহে নাহৰ জোপালৈ ঘৰখনৰ এটা বেলেগ মৰম আছিল। মাক-দেউতাকৰ একমাত্ৰ সন্তান কববী বহু সুখেৰে ডাঙৰ হবলৈ ধৰিলে। কালক্ৰমত তাই প্ৰাইমাৰী স্কুলত ভৰি দিলেহি। মাহ, দিন আৰু বছৰ যোৱাৰ লগে লগে এটি এটি কৰি প্ৰাইমাৰী স্কুলৰ পৰীক্ষাবোৰত সুখ্যাতিৰে পাব হৈ গ'ল। এসময়ত তাই এইদৰে হাইস্কুলৰ দশম মান শ্ৰেণীত ভৰি দিলেহি। ফ্ৰক পিন্ধা কববীয়ে মেখেলা পিন্ধিব পৰা হ'ল। যৌৱনৰ বলীয়া তেজে কববীৰ ছয়ো গালত বসন্তৰ ফাকু ছটিয়ালে।

চকুৰ নীলাখিনি যেন তাইৰ আক গভীৰ হ'ল। চঞ্চল মনটি কববীৰ গভীৰ হ'ল। নুবুজা সাঁথবৰ ব্যাখ্যা দিব পৰা হ'ল। বাটৰ পাণ দোকানৰ আগত থকা উদঙীয়া ডেকাৰ দুই এটা কথা নুশুনো বুলিও শুনিব লগা হ'ল। সুন্দৰ ডেকালৈ নেচাওঁ বুলিও চাব লগা হ'ল। —ইমানবোৰ পৰিবৰ্তন অহা সৰ্বেও তাইৰ কিন্তু পঢ়াৰ কোনো পৰিবৰ্তন নহল।

মাক-দেউতাকৰ মধুৰ কল্পনা বাস্তৱত ৰূপায়িত কৰাৰ মানসেৰে সকলো বাসনাক দমন কৰি এক মনে পঢ়াত লাগিল। ক্লাছৰ মেধাবী ছোৱালী বুলি তাইৰ প্ৰতি সকলোৰে এটা বেলেগ মৰম আছিল। শিক্ষক, ছাত্ৰ-ছাত্ৰীৰ মৰমত, উৎসাহ-উদ্দীপনাত তাই ছুগুন উৎসাহেৰে পঢ়াত লাগিছিল। তেওঁলোকে ভাবিছিল কববী এডোখৰ বত্ন, যাৰ উজ্জ্বলতাত এদিন সেইখন স্কুলৰ নাম উজ্জল হব। সেয়েহে কববীৰ নাম সকলোৰে মুখে মুখে। ক্ষুদ্ৰ নগৰখনৰ এক মাত্ৰ কলেজখনতো কববীৰ গুণৰ কথা প্ৰকাশ হৈছিল।

এইটো বছৰ কববীৰ বাবে, ঘৰখনৰ মাক-দেউতাকৰ বাবে অতি আনন্দৰ বছৰ। কাৰণ এইটো বছৰত কববীয়ে হাইস্কুল পাহ কৰি কলেজ পাবগৈ। মাক-দেউতাকৰ ইচ্ছা তাইক বিজ্ঞান পঢ়ুৱাব। সময়ত ডাক্তৰ হৈ দহৰ তথা মাজৰ উপকাৰ কৰিবলৈ তাইৰ বৰ মন। ইমানবোৰ মধুৰ কল্পনাৰ এদিন যতি পৰিবলৈ আগবাঢ়িল। বাহুনি পৰীক্ষাৰ তিনিদিন আগৰ পৰা মাকৰ মেলেবিয়া ৰোগে দেখা দিলে। দিন-বাতি ক্ষতি কৰি কববীয়ে মাকক শুশ্ৰূষা

কৰিলে। তাইৰ ভাব হল পৰীক্ষা জীৱনলৈ বহু বাৰ আহিব, কিন্তু মাকক যদি এবাৰ হেৰুৱাব লগা হয়।

দেউতাকে কিমান বুজালে কববী তই পঢ়গৈ যা, পৰীক্ষালৈ মাত্ৰ তিনি দিনহে আছে। তাই পঢ়িব নোৱাৰিলে। কিতাপৰ ওচৰত বহিলেই মাকৰ কৰণ মুখখনি ছুকুত ভাঁহি উঠে। বিগত জীৱনৰ বহুবোৰ প্ৰতিচ্ছবি মনলৈ আহে। কিমান মৰম কৰে তাইৰ মাকে। এদিন পানী লাগিলেও তাইৰ যত্নত মাকে খাবলৈ শুবলৈ পাহৰে। খোৱাৰ ভাগৰ ভালখিনি তাইলৈ মাচে। সেইজনী মাকৰ ইমান কষ্ট তাই সহ্য কৰে কেনেকৈ। সেয়েহে তাইৰ একেবাৰে পঢ়া নহ'ল।

তিনিদিন মাকে চকু মেলা নাছিল। প্ৰতি মুহূৰ্ত্তত মাকৰ জীৱন শলিতা নুমাও নুমাও। ভাগ্যৰ কেব পৰীক্ষাৰ আগ দিনা ডাক্তৰৰ অশেষ চেষ্টাত মাকে চকু মেলিলে। লাহে লাহে তেওঁ কববীৰ পৰীক্ষাৰ খবৰ ললে। কববীক পৰীক্ষা দি যাবলৈ কলে।

দেউতাক, আত্মীয় স্বজন, শিক্ষক, ছাত্ৰ-ছাত্ৰীৰ অনুৰোধত তাই পৰীক্ষাত বহিবলৈ বাধ্য হ'ল। কিন্তু পৰীক্ষাত বহিলেই কি হব প্ৰতি ক্ষণতেই তাইৰ মাকলৈ মনত পৰে। কিবা এটা হৈছে নেকি? এসময়ত পৰীক্ষা শেষ হ'ল। কববীৰ পৰীক্ষা নামতহে দিয়া হ'ল। আশা কৰামতে বাহুনি পৰীক্ষাত আগৰ সুনাম ৰাখিব নোৱাৰাত তাইৰ ছুখ থাকি গ'ল। তথাপি মাকয়ে ভাল হোৱাৰ পথত সেইটোৱে তাইৰ একমাত্ৰ সাহুনা আছিল। তাৰ উপৰিও ফাইনেল পৰীক্ষাটোহে আচল কথা।



তাই দৃঢ় প্রতিজ্ঞ স্কুলৰ শেষ পৰীক্ষাটো  
তাই শান্ত সুস্থিৰভাৱে দি সকলোকে সন্তুষ্ট  
কৰিবলৈ চেষ্টা কৰিব। নিজৰ ওপৰত তাইৰ  
বিশ্বাস অসীম, গতিকে ভগৱান সদয় হ'ল তাই  
আশা কৰা মতেই পৰীক্ষাৰ ফল ভাল হব।  
সেয়ে বাকী থকা দিন কেইটা কৰবীয়ে মাক  
আৰু কিতাপৰ বাহিৰে বাহিবৰ পৃথিৱীখনৰ  
কথা পাহৰি গ'ল। ছুই এজনী ছোৱালীয়ে  
চিনেমা, থিয়েটাৰ চাবলৈ লগ ধৰিলেও তাই  
সেইবোৰ জীৱনৰ অনাৱশ্যকীয় সামগ্ৰী বুলি  
এবাই চলিছিল। সেয়ে বন্ধু মহলৰ এটা চামৰ  
মাজত কৰবী অহংকাৰী বুলি বদনাম এটাও  
আছিল।

লোকৰ কথালৈ ভ্ৰক্ষেপ কৰাৰ ইচ্ছা  
আৰু অৱকাশ তাইৰ নাছিল। চাওঁতে চাওঁতে  
ফাইনেল পৰীক্ষাৰ দিন নিচেই ওচৰ পালেহি।  
সম্পূৰ্ণ প্ৰস্তুতিৰে তাই পৰীক্ষালৈ সাজু হ'ল।  
প্ৰথম দিনা পৰীক্ষা তাই আশা কৰাতকৈ  
বেছি ভাল হ'ল। স্কুলৰ সকলো শিক্ষকে বৰ  
আনন্দ পালে। বেমাৰৰ পৰা গা বচাই উঠা  
মাকে তাইৰ পৰীক্ষা ভাল হোৱা বুলি জানি  
সন্তুষ্ট হাঁহি মাৰিলে। কিন্তু তৃতীয় দিনা সেই  
অঘটনটো ঘটি গ'ল একেবাৰে অপ্ৰত্যাশিত  
ভাবে। সেইদিনা আছিল অংকৰ পৰীক্ষা। স্কুলৰ  
কোনোটা পৰীক্ষাতে তাই আশীৰ্ব কৰা নম্বৰ  
পোৱা নাই। এইখন প্ৰশ্নকাকততো তাই স্কুলৰ  
পৰীক্ষাত কৰাতকৈ বহুত সহজ। গতিকে  
পৰীক্ষা তাইৰ ভাল হবই।

শান্ত সুস্থিৰভাৱে তাই এটাৰ পাছত  
আনটো প্ৰশ্নৰ উত্তৰ লিখি গ'ল। এঘণ্টামান  
অতিবাহিত হোৱাৰ পাছত অতি অভাৱনীয়

ভাবে এখিলা কাগজ তাই লৈ কোনোবাই আগ-  
বঢ়াই দিলে। এটা ভীষণ অপ্ৰত্যাশিত খবৰ  
আছিল সেইখিলা কাগজত। মাকৰ যোৱা-থোৱা  
অৱস্থা। চিঠিখনৰ আখৰ কাব হ'ব পাৰে বা  
কোনে চিঠিখন লিখিছে সেইবোৰ চিন্তা কৰি  
চোৱাত তাইৰ তেতিয়া ধৈৰ্য নাছিল। স্কুলৰ  
প্ৰধান শিক্ষকে তাইক পৰীক্ষাটো শেষ কৰি  
আহিবলৈ যোৱা দিছিল। তাই কিন্তু অলৰ  
অচৰ, এনেৰূপ মানসিক অশান্তি লৈ তাই  
পৰীক্ষা শেষ কৰিব নোৱাৰে। সেয়ে কাৰো হকা  
বদালৈ কাগ নিদি তাই ঘৰলৈ দৌৰি আহিল।  
ঘৰ পাই মাকক পুখি পঢ়ি থকা দেখি তাই  
উন্মাদৰ দৰে কান্দিলে। মাকে বিষয়ত অভি-  
ভূত হৈ তাই ইমান সোনকালে অহাৰ কাৰণ  
সুধিছিল। তাই একো কব পৰা নাছিল। খুব  
উত্তেজিত হৈ কেৱল ফোপাইছিল আৰু হাতত  
থকা কাগজ খিলা দেখুৱাছিল। মাকে তাইক  
সান্ত্বনা দিবলৈ ভাৰা পোৱা নাছিল। তাইক  
অনিষ্ট কৰিবলৈ বিচাৰি ফুৰা কোনোবা কু  
মনোবৃত্তিৰ মানুহে যে এই মিছা খবৰটো দি  
তাইক একামোৰ মাৰিলে সেইটো বুজিবলৈ  
মাকৰ বাকী নাথাকিল। কিন্তু ইতিমধ্যে যে  
বহুত দেবি হৈ গৈছে। পৰীক্ষা জীৱনৰ এটা  
বহুমূলীয়া বহুৰ অৰাবত হেৰাই গ'ল।

অৱশেষত কান্দি কান্দি তাই ভাগৰি  
পৰিছিল। আৰু ক'ব নোৱাৰাকৈ এটা সময়ত  
চিলমিলকৈ টোপনি আহিছিল। দুৰৰ নাম  
ঘৰত সান্ধ্য প্ৰদীপৰ সময় হৈছিল। ডবা-  
কাহৰ শব্দত তাই সজাগ হ'ল। খোলা খিৰিকী  
খনেৰে বাহিবলৈ চাই দেখিলে এটা পকড়া  
বতাহৰ কোবত থিতাপি লব নোৱাৰি পদূলি  
মুখৰ নাহৰ জোপাৰ গাত আশ্ৰয় লৈছেগৈ। □

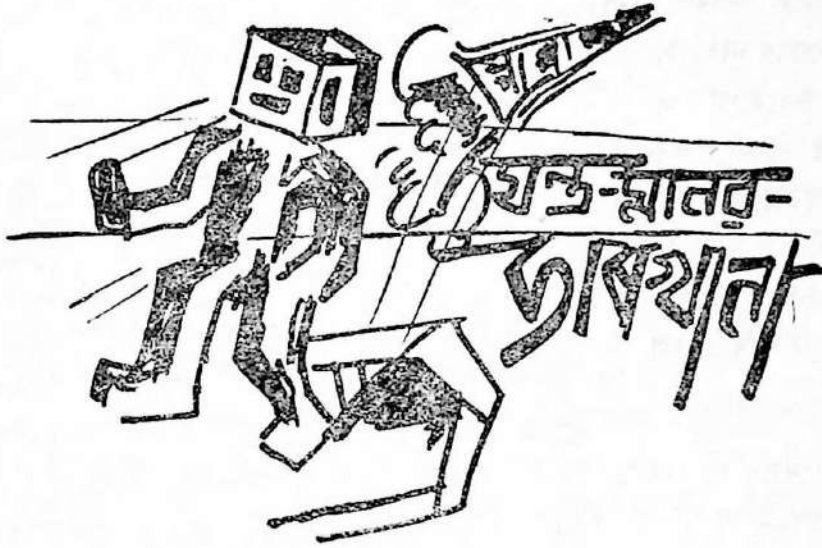

শ্রীশিশিব (শশীন) ববদলৈ  
স্নাতক বিজ্ঞান  
প্রথম বাৰ্ষিক

পা তল-নীলা পোহবেবে উদ্ভাষিত হৈ আছে কোঠাটো। কোনোবা মায়াপুৰীৰ মায়াকন্দহে যেন। এটি মূছ শিহবণ অজানিতে মোৰ ভবিব পবা মূবলৈ বাগৰি গ'ল। চাৰিওফালে চোকা দৃষ্টি নিষ্ফেপ কৰিলো কোনো ধবণৰ পোহবৰ-উৎস চকুত নপৰিল। তেন্তে কবপবা এই পোহবৰ সৃষ্টি হৈছে। আচৰিত নহৈ নোরাবিলো। সাধাবণভাৱে কিন্তু অত্যন্ত আধুনিক ধবণেৰে সজোৱা হৈছে কোঠাটো। সামান্য আচ্-বাব্ তথা বিচনা আদিৰে শোৱনিকোঠা বুলিব পাৰি যদিও জয়িং কন হিচাপে ব্যৱহাৰ কৰিব পবা সামগ্ৰীখিনিও আছে। এখন শুভ্ৰ-বগা বিচনাত মই পৰি আছো। মই বাক কেনেকৈ ইয়ালৈ আহিলো নিজকে প্ৰশ্ন কৰিলো। চাৰিও-পিনে উদাস দৃষ্টি বুলাই নিলো কিবা বৃজি পোৱাৰ আশাৰে। মানস পটত অলেখ খণ্ড-বিখণ্ড দৃশ্যই ভুমুকি মাৰিলেহি। নিজকে বব অৱশ অনুভৱ কৰিলো। ঠিক তেতিয়াই ক'ববাবপবা ভাঁহি অহা এটি সূৰে মোৰ কৰ্ণকুহৰ স্পৰ্শ কৰিলেহি। কোনোবাই ওচৰে ক'ববাত পিৱানো বজাইছে অত্যন্ত মূছশব্দে। মই বিচনাতে উঠি বহিলো। কোঠাটোৰ পবা ওলাবলৈ ছুৱাৰ থকাৰ চিন মোকামেই নাই। তেন্তে মই ইয়ালৈ কোনপিনে আহিলো, বা মোক ইয়াত সোমাই খোৱাই হ'ল কেনেকৈ? মোৰ মূবটো গবম হৈ উঠিল। কিবা-কিবি বহুতো ভাৱনাই মোক আগুৰি ধৰিলে। মাথো এটি গভীৰ জগুনিয়াহ অস্তব ভেদি পাৰ হৈ গ'ল। তেতিয়াই মোৰ সমুখৰ বেবখনে লাহে লাহে বং সলাই বগা হৈ উঠিল। এখন পুকম-সুখৰ প্ৰতিচ্ছবি তাত, স্পষ্ট হৈ উঠিল। তাৰমানে বেবখনে ঠেলিভিচনৰ পৰ্দাৰ কাম কৰিছে মই মনতে ভাবিলো।

শুভবাত্ৰি-পুৱা সি বৰদলৈ পুৰুষ কণ্ঠই গল-গলাই উঠিল। আপোনালোকৰ অলক্ষিতে মোৰ ইয়ালৈ লৈ আনিবলগীয়া হোৱা বাবে মই ছঃখিত। ভয়ৰ কোনো কাৰণ নাই, আপুনি এতিয়াও পৃথিৱীতে আছে। তাৰোপৰি এতিয়া আপুনি মোৰ বৰ্তমান অতিথি মাথো। আতিথ্য গ্ৰহণ কৰিব বুলি আশা কৰিলো। অ' এই খন যন্ত্ৰৰ দেশ, ইয়াৰ সকলো কাম-কাজ যন্ত্ৰৰ দ্বাৰাই কৰা হয়। বেয়া নেপাব, পিচত লগ পাম। আপুনি খোৱা-লোৱা কৰি সবল লৈ লওক, ধন্যবাদ।

আপোনালোকৰ অৰ্থ...মানে গী...তাকো আপুনি অপহৰণ...মোৰ কথা শেষ নহলেই, বেৰখনে আগৰ দৰে বং ললে। খঙত মোৰ সৰ্বশৰীৰ কঁপি উঠিল। কাবোৰৰ প্ৰতি তীব্ৰ আক্ৰোশত মোৰ হাতৰ মুঠি অজানিতে টান হৈ পৰিল প্ৰতিশোধৰ বাবে। একেজাপে বিচনাৰ পৰা উঠি আহিলো। পিছ মুহূৰ্ততে মোৰ খঙৰ জুঁই পানীত পৰিণত হ'ল। জোকৰ মুখত যেন চুগছে পৰিল। কোঠাৰ পৰা বাহিৰ হবলৈ যে ছুৱাৰ-খিৰিকী নাই মই পাহৰি পেলাইছিলো। পিঞ্জৰাৱদ্ধ-বাঘৰ দৰে গুজৰি-গুমৰি থকাৰ বাহিৰে জ্ঞান উপাই নাপালো। ধূপুচকৈ ওচৰৰে চোফা-খনতে গাটো এবি দিলো। নিজৰ ওপৰতেই হঠাৎ খংটো উঠি গ'ল। হাতৰ বড়ীলৈ হঠাৎ চকু যোৱাত চমকি উঠিলো। ১ জানুৱাৰী ১৯৮৭, তাৰমানে ইতিমধ্যে এটা দিন মোৰ এই গছৰবৰ ভিতৰত পাব হৈ গ'ল। মঙ্গলদৈত ছাগে ছলপুলৰ পৰিবেশ এটা গঢ়ি উঠিছে। নতুন-বছৰক আজিব দিনটোত সকলোৱে মিলি শুভেচ্ছা দিয়াৰ পৰি-

বৰ্ত্তে মই আজি পৰি আছো এই বন্ধ গছৰবত কাবোৰৰ বন্দী হিচাপে। মোৰ মনটো শোকেৰে ভৰি উঠিল। পেটটোৱে মাতি উঠিল, ভোকো লাগিছে। খোৱাৰ জানো কিবা উপাই আছে ?

এইদৰে ভাবি থাকোতেই একাধৰ বেৰ-খন আঁতৰি গল চাই থাকোতেই। সমুখত এটা দীঘল কৰিডব। কোনো চিন্তা নকৰাকৈয়ে আগবাঢ়ি গলো। সমুখত কেইবাটাও পথ। বাওঁফালে নীলা লাইট এটা জ্বলি উঠিল। কাষতে লিখা আছে, "বাথকম এণ্ড ডাইনিং হ'ল" ইংৰাজীত। লাইটৰ নিৰ্দেশনা মতেই আগবাঢ়ি গলো। প্ৰতিটো কোঠাৰ সমুখত ইংৰাজী নাম কাল। বাথকমলৈ সোমাই গলো। টেপ খুলি দিয়াৰ লগে লগে গৰম পানী কলকলাই ওলাই আহিল। বহুখিনি প্ৰফুল্লিত হৈ পৰিলো। এইবাৰ "ডাইনিং হ'ল" বুলি লিখা কোঠাটোত প্ৰবেশ কৰিলো। এযোবা চোফা চেটক কেন্দ্ৰ কৰি বহিলো কিবা পোৱাৰ আশাৰে। এজনী গাভৰুৱে ঠালত খোৱা আহাৰ যতনাই দিলেহি। চকু তুলি চাই মই আচৰিত হৈ ভেৰা লাগি বুলো। গীতা...তুমি মই থিয় হলো। তাই নিৰ্বিকাৰভাৱে গুচি গ'ল হাঁহি হাঁহি' নোক যেন চিনিয়েই পোৱা নাই এই ভাৱেৰে। এই বাৰ মই অধিক হতভয় হলো। গী...তা...মই চিঞৰি দিলো। ইতিমধ্যে তাই কোঠাৰ সিমু-বত অদৃশ্য হৈ পৰিল। মই কিংকৰ্ভব্য মিমুট ভাৱে থৰ লাগি বুলো। হঠাত খংটো মূৰত উঠিলহি। ক্ৰোধত মই জ্বলি উঠিলো। ঠাল খনকে মেজত মাৰি ভাঙি টুকুৰা কৰিবলৈ উদ্যত হলো।

লাভ নাই, মিঃ ববদলৈ—সেই পুৰুষ কঠ-  
 স্বৰ ভাঁহি আহিল। আপুনি মিছাতেই অধিক  
 উত্তেজিত হৈ পৰিছে। আপুনি বৰ ক্লান্ত।  
 আগতে খোৱা-লোৱা সমাপ্ত কৰক। অলপ  
 পিচত মই আপোনাৰে সৈতে সাক্ষাৎ হম।  
 সকলো কবলৈ আৰু দেখুৱাবলৈয়ে আপোনাক  
 অনা হৈছে। ধৈৰ্য্য সহকাৰে আগ নাবাঢ়িলে  
 দুই পক্ষৰে অমঙ্গল।

হাতখন মোৰ নিজে নিজে বৈ গ'ল।  
 মই একান্ত বাধ্য ল'ৰাৰ দৰে বহি পৰিলো  
 কিবা ভাবি। বহু প্ৰশ্নই মোৰ মনত খুণ্ডিয়া-  
 লেহি। মই কি কৰা উচিত তাকেই স্থিৰ  
 কৰিব নোৱাৰা হলো। মোৰ মানস পটত  
 ভাঁহি উঠিল আগদিনাৰ সন্ধিয়াৰ সেই মূহুৰ্ত্ত লৈ।  
 ফট্ ফট্ কৈ মোৰ ছুচকুত ভাঁহি উঠে সেই  
 দৃশ্যবাজি। তেন্তে কি আমি অন্য-গ্ৰহৰ  
 প্ৰাণীৰ হাতত পৰিলো? আমি কি কুক্ষণত  
 তেনেকৈ ওলাই আহিছিলো বাক! মোৰ  
 নিজৰেই অন্ততাপ হবলৈ ধৰিলে। আৰু গীতা  
 তাইব এই অৱস্থা। তাইব যদি কিবা এটা  
 হৈ যায়, তাৰ বাবে মইয়ে জগবীয়া হম।  
 সঁচাই আমি ডাঙৰ ভুল কৰি পেলালো। অৱশ্যে  
 এট ক্ষেত্ৰত কম-বেছি পৰিমাণে তায়েই জগবীয়া।  
 কিয়নো তাই খোজ কাঢ়ি অহাৰ ইচ্ছা প্ৰকাশ  
 কৰিলে। বাবে বাবে মোক সেই কথাটোৱে  
 আমনি কৰিব ধৰিলে।

গীতা, মানে গীতাজলী বৰুৱা আৰু মই  
 দুয়ো একেটা বিজ্ঞানাগাৰতে এটি ভয়ানক  
 বিষয়ৰ গৱেষণাত লাগি আছে, আজি ছবছৰ  
 ধৰি। আমাৰ গৱেষণাৰ ওপৰতে গোটেই

পৃথিৱীৰ স্থিতিৰ এটা আমূল পৰিবৰ্ত্তনৰ সুবিধা  
 আহি পৰিছে। সকলো মহাদেশে আমাৰ এই  
 গৱেষণাৰ সাকল্যৰ বাবে অধীৰ আগ্ৰহেৰে  
 অপেক্ষা কৰিছে দিনে-ৰাতিয়ে। মঙ্গলদৈৰ  
 লাইব্ৰেৰী তথা বেগানদীৰ পাবতেই এই  
 বিখ্যাত গৱেষণাগাৰটো। “অসম আধুনিক  
 বিজ্ঞান গৱেষণাগাৰ” ( Assam Modern  
 Scientific Laboratory ) ত আমি দুয়ো  
 বিচাৰ্ছ কৰিলো উন্নত ধৰণৰ মানসিক শক্তি-  
 সম্পন্ন আধুনিক যন্ত্ৰ-মানবৰ সৃষ্টি কৰিবলৈ।  
 যিবোৰে নিজৰ বিবেচনাৰে স্বয়ংক্ৰিয়ভাৱে  
 সকলো কাম কৰিব পাৰিব। আমাৰ  
 গৱেষণা ইতিমধ্যে যথেষ্ট আগবাঢ়িছে বহু  
 ঘাট-প্ৰতিঘাটৰ মাজেৰে। কলেজীয়া জীৱনৰ  
 হাঁহি-ধেমালীৰ মাজেৰে যে এইখিনি পামহি  
 ভবাই নাছিলো। গীতা আৰু মোৰ মঙ্গলদৈ  
 কলেজত স্নাতক শ্ৰেণীত Physics ত Major  
 আছিল। তেতিয়াৰে চিনাকী। আৰু এটা  
 সময়ত ডক্টৰেট লোৱাৰ পিচত আৰু আমি  
 একে লগে ইমান ডাঙৰ কাম এটাত হাত  
 দিছো। আমাৰ এই গৱেষণাই সফল ৰূপ  
 পালে সঁচাকৈয়ে আমাৰ সন্মান ও প্ৰতিপত্তি  
 অলেশ গুণে বাঢ়িব। আমি কেতিয়াবা এই-  
 বোৰ লৈয়েই মছগুলা হৈ পৰো। কিমান যে  
 কল্পনাৰ ঘৰ ঘনাই পাতো ঘনাই ভাঙে।  
 অৱশ্যে বেছি ভাগ সময় বিজ্ঞানাগাৰতে ব্যস্ত  
 থাকিব লগীয়াত পৰো। প্ৰায়ে বাতি হয়  
 ঘৰলৈ উভতি আহোতে। চেকোণ্ড কলনীৰ  
 মোৰ ফ্ৰেটৰ ওচৰতে পথৰ সিটো পাবৰ  
 ফ্ৰেটটোৱেই গীতাহঁতৰ। সেয়ে আমি  
 একেলগে ঘৰলৈ আহো। আগদিনাও



আহি আছিলো। বিজ্ঞানাগৰৰ পৰা ওলাওতে পলমেই হৈছিল। ওলায়েই ইফালে সিফালে চালো অট'বিজ্ঞা পোৱা যায় নেকি। সন্ধ্যা-লাগি ভাগিছে তেতিয়া। গীতাই খোজ কাঢ়ি অহাবেই প্ৰস্তাৱ দিলে। বেছিদূৰ নহয় যেতিয়া মইও আপত্তি নকৰিলো। এইখিনি সময়ত খোজ কাঢ়িও ভাল লাগে। আমি ছয়ো কথা পাতি পাতি আগবাঢ়িলোঁ। মঙ্গলদৈ কলেজৰ ছোৱালী হোষ্টেলৰ ফালে এনেয়ে এবাৰ চাই পঠিয়ালো। কোঠাবোৰত লাইট জ্বলি উঠিছে। সশব্দে হৰ্ণ বজাই এখন বোজাই ট্ৰাক তীব্ৰবেগে পাৰ হৈ গ'ল। খঙতে গীতাই শূন্যতে গোৱাল গালি শুনাই দিলে। কি অশান্তি এই গাড়ীবোৰৰ পৰা। কাক কেতিয়া খুন্দিয়াই গুছি যায় ঠিকনা নাই। আমি আহি আহি কলেজৰ মুখ্য প্ৰবেশ দ্বাৰৰ ওচৰ পালোহি। পথটো নিৰ্জন হৈ পৰিছে, প্ৰধান পথটো চহৰৰ বাহিৰেৰে নিয়া বাবে। এই নিৰ্জনতা শিক্ষানুষ্ঠানৰ বাবে বাককৈয়ে প্ৰয়োজন। হঠাতে গীতাই চিঞৰ মাৰি মোক মাৰিট ধৰিলে। মইও চমকি উঠিলোঁ। তাইব ভয়াৰ্ত দৃষ্টি অনুসৰণ কৰি মই ওপৰলৈ চাই পঠালোঁ। মূৰৰ ওপৰলৈ এচপৰা মেঘৰ দৰে কিবা এটা বস্তু ভাঁহি অহাৰি ধৰিছে আমাকে লক্ষ্য কৰি। আমি ছয়ো হতভম্ব। ভেৰা লাগি চাই থাকোতেই চপৰাটো একেবাৰে মূৰৰ ওচৰ পালেহি। মই কি কৰিব লাগে সেই মুহূৰ্তত সকলো পাহৰি পেলালোঁ। ডালোৱাৰ কথা যেতিয়া মনলৈ আহিল তেতিয়া আৰু সময় নাই, চপৰাটোৱে আমাক স্পৰ্শ কৰিলেহি। তাৰ পিচত মই আৰু একো কব নোৱাৰো।

নিজকে সেই কোঠাটোক আৱিষ্কাৰ কৰিলো। আৰু গীতা, তাইব এই অৱস্থা। মৌ সিদিনালৈ আমাৰ মাজৰ গভীৰ সম্বন্ধ, আজি তাই মোক চিনি নেপালে। তাইব এই অৱস্থাৰ বাবে ময়েই নিশ্চয় জগবীয়া হম। আমাক ইয়ালৈ লৈ অহাৰ বাক কি উদ্দেশ্য থাকিব পাৰে। নে আমাৰ গৱেষণাত বাধা দিবলৈ কৰা কোনোৱা দুষ্ট চক্ৰৰ এইয়া কুকৰ্ম। হঠাৎ খঙটো আকৌ মোৰ মূৰত উঠিলেহি। খোৱাৰ মানসিকতা আৰু নোহোৱা হ'ল। আধা খোৱাকৈ উঠি আহিলোঁ। একেবাৰে বাহিৰ পালোহি। বাহিৰত এখন বিচিত্ৰ জগত। পৰিকল্পিত ভাৱে সজোৱা এখন নগৰ। শাবী শাবী ঘৰ, গছ-গছনি উন্নতজাতৰ। নানা তৰহৰ ফুলৰ বাহাৰ। আচৰিত, কিন্তু মানুহৰ তথা জীৱিত প্ৰাণীৰ উমঘাম নাই। যদিও অত্যন্ত শৃংখলতাবে কোনোবাই সেইবোৰ বখাৰ চিন স্পষ্ট। এডাল গছৰ গুৰিত ঘূৰনীয়াতকৈ পতা আসন খনত ক্লান্তভাৱে বহি পৰিলোঁ। পৃথিৱীৰ কোন স্থানত এই মহানগৰী। ইয়াৰ পৰা পৰিত্ৰাণ পোৱাৰ উপাই। ইফালে সিফালে ঘূৰি চাবৰ মন গ'ল যদিও দমাই ৰাখিলোঁ। কাৰণ প্ৰতি মুহূৰ্ততে যে মোৰ ওপৰত কাবো-বাৰ দৃষ্টি পৰি আছে তাৰ প্ৰমাণ বহুবাৰ পালো। সেয়ে মনটোক ধমকি দি বহাই থলো। হেজাৰ চিন্তাই মোক খুলি খুলি খাব ধৰিলে। চিন্তা কৰাবলৈ বুলিয়েই চকু ছুটা মুদি বহি থাকিলো নিবৰে। কিমান সময় পাৰ হৈ গ'ল নাজানো ওচৰতে কাবোবাৰ উপস্থিতি অনুভৱ কৰি ঘূৰি চালোঁ। এজন ল'ৰা।

আমাৰ ওস্তাদে আপোনাক যাবলৈ কৈছে—  
 ল'ৰাজনে অসমীয়াতে কলে আৰু বাট দেখুৱাই  
 আগে আগে গ'ল। কিবা সোধাৰ চেষ্টা  
 কৰিছিলো যদিও সুবিধা নেপালো। দীঘল  
 কবিডবৰ কোঠাবোৰৰ সমুখেৰে আমি আগ  
 বাঢ়ি গলো। যাওঁতে ভিতৰত ঠুং ঠাং শব্দ  
 শুনিবলৈ পালো। এটা সময়ত এখন বহল  
 মজিয়াত আমি উপস্থিত হলো। মজিয়াৰ  
 সিটো দাঁতিত থিয় হোৱাৰ লগে লগে দেৱালত  
 এটা ডাঙৰ ফাৰ্টৰ সৃষ্টি হ'ল। আমি সোমাই  
 গলো ভিতৰলৈ। লগে লগে মই হতভম্ব হৈ  
 থকা লাগি বুলো। অলেখ যন্ত্ৰ-পাতিৰে এটা  
 বিঘাট কাৰখানা। বহু মানুহে নীৰৱে কাম  
 কৰিব লাগিছে। এটা ফালত কেতবোৰ  
 বিচনাত বহু মানুহক গুৱাই লৈ পৰীক্ষা কৰি  
 থকা হৈছে। উপৰুৱা দৃষ্টিৰে হম্পি-  
 তেলৰ অপাৰেচন থিয়েটাৰ যেন লাগিলেও  
 আচলতে নহয়। কাৰণ কোনো ধৰণৰ ঔষধৰ  
 চিন তাত নাই। তেন্তে কি এইটো মানুহ  
 গৱেষণা কেন্দ্ৰ। তেতিয়া হলে মইয়ো ইহঁতৰ  
 হাতত গিনিপিগৰ দৰে, গাটো এৰি দিব  
 লাগিব পৰীক্ষাৰ বাবে। নাই নাই সেইটো  
 কেতিয়াও হবলৈ দিয়া নহব। মই ইহঁতৰ  
 এই চক্ৰান্তৰ মাজাল শেষ কৰিম। মই শেষ  
 মুহূৰ্ত্তলৈকে যুঁজিম, মোৰ বালত এতিয়াও ডেকা  
 শক্তি আছে।

হেল্ল, ববদলৈ, বৈ থাকিল যে, আগুৱাই  
 আহক সেই পুৰুষকণ্ঠৰ ব্যক্তিজন হাঁহি মাৰি  
 আগুৱাই আহিল।

তাব মানে আপুনিয়ে আমাক অপহৰণ

কৰিছে—মই খঙেৰেই প্ৰশ্ন কৰিলো। আপুনি  
 মিছাতে অধিক উত্তেজিত হৈছে—তেওঁ নম্ৰ  
 সুবত উত্তৰ দিলে। আপোনাক সকলো দেখুৱা-  
 বলৈ আৰু কবলৈহে মই লৈ আহিছো। আহক  
 মই আপোনাক সকলোখিনি বুজাই দিছো  
 তেওঁ মোক হাতত ধৰি আগবঢ়াই লৈ গ'ল।  
 মন্ত্ৰগুণ্ড সাপৰ দৰে মই তেওঁৰ লগত আগুৱাই  
 গলো।

মই এই দেশৰ অৰ্থাৎ পৃথিৱীৰ মানুহ  
 নহয় তেওঁ কৈ গ'ল। মই বৃহস্পতি গ্ৰহৰ  
 মানুহ। যিটো গ্ৰহ সৌৰজগতৰ ভিতৰতে  
 আটাইতকৈ ডাঙৰ। মোৰ পৃথিৱীত পদাৰ্পণ  
 কৰাৰ একমাত্ৰ লক্ষ্য হৈছে ভৱিষ্যৎ সম্ভাৱ্য  
 বিপদৰ পৰা পৃথিৱীক বৰ্দ্ধা কৰা। লগতে  
 সৌৰজগতক বিপদমুক্ত কৰা।

কিন্তু আপুনিটো সুন্দৰকৈ অসমীয়া কৈছে,  
 আৰু আপোনাৰ নগৰীত পৃথিৱীৰ ভাষা ইংৰাজী  
 ব্যৱহাৰ কৰিছে মই উলতাই তেওঁক প্ৰশ্ন  
 কৰিলো। তাবোপৰি পৃথিৱীৰেই বা ধ্বংসৰ কথা  
 আপুনি কিয় কৈছে।

আমি ব্যৱহাৰ কৰা উন্নত মানব কম্পি-  
 টাৰৰ দ্বাৰা সেইয়া সম্ভৱ হৈ পৰিছে তেওঁ হাঁহি  
 উত্তৰ দিলে। চাওক, আপোনাৰ পৃথিৱীয়ে  
 আমাৰ দৰেই বিজ্ঞানৰ ক্ষেত্ৰত বহুখিনি পদ-  
 ক্ষেপ দিব পাৰিছে। কিন্তু ছুখৰ বিষয়  
 আপোনালোকে বিজ্ঞানৰ মহান অৱদানক  
 যুদ্ধৰ বিভীষিকালৈ, প্ৰতিহিংসা পূৰণৰ বাবে  
 ব্যৱহাৰ কৰিব ধৰিছে। আপোনালোকে গৱে-  
 ষণা কৰি থকা উন্নত মানব মানসিক শক্তি-  
 সম্পন্ন যন্ত্ৰ-মানৱৰ সৰ্বিশেষ মই জানিছো।

আপোনাৰ সকলো কাম-কাজ টেলিভিচনৰ সহায়ত মই নিৰীক্ষণ কৰি আছে। সৰ্টাই আপুনি এজন সুদক্ষ বৈজ্ঞানিক। প্ৰায় ছমাহ আগতে হেৰোৱা মডেলটোৰ বিষয়ে কিবা সম্বন্ধ পালেনে?

তাৰমানে মডেলটো আপুনি চোৱা কৰিছে মই গৰ্জি উঠিলো।

এবা মইয়ে আনিহো। আপোনাৰ কামৰ নৈপুণ্যৰ পৰিচয় পাবলৈ। ইতিমধ্যে আপোনাৰ গৱেষণা বহু আগবাঢ়িছে। কিন্তু আপোনাৰ মডেলত মগজুৰ অংশটোত কিছু আসোৱাহ বৈ গৈছে। যিটোৰ বাবে ই ক্ষন্তেকতে উদ্ভেজিত হব পাৰে। মানসিক শক্তি প্ৰদানৰ পিচত ই কিবা প্ৰকাৰে উদ্ভেজিত হলে কোনো শক্তিয়ে ইয়াক বখাব নোৱাৰিব। ক্ষন্তেকতে গোটেই পৃথিৱী ধ্বংস কৰি দিব। ইয়াৰ পৰা অকল পৃথিৱীৰে যে ক্ষতি তেনে নহয়। এই কাৰ্য্যই সৌৰজগতৰ বৃহৎ স্বাৰ্থত আঘাত হানিব। গ্ৰহ-উপগ্ৰহৰ আপেক্ষিক গতিত ব্যাঘাত জন্মিব। গ্ৰহবোৰ কক্ষচ্যুত হব। সৌৰজগতৰ কোনোৱে বন্ধা নেপাব। সেয়ে মই আপোনাৰ পৃথিৱীৰ গৰ্ভত এই যন্ত্ৰ মানৱ কাৰখানা স্থাপন কৰিছো, সম্ভাৱ্য বিপদৰ পৰা সৌৰজগতক বন্ধা কৰিবলৈ।

কিন্তু এইটো জানো সম্ভৱ। মানৱ সন্ধাক বাধা দিব পৰা ক্ষমতা এই যন্ত্ৰ মানৱে জানো পাব—মই সপ্ৰশ্নে তেওঁলৈ চালো। আচলতে তেখেতৰ দীঘলীয়া বক্তৃতাত মই অতীৰ্থ হৈ পৰিছিলো। তাৰ পৰা পৰিত্ৰাণ পাবলৈয়ে তেনেকৈ সুধিলো।

নিশ্চয় সম্ভৱ হব—দৃঢ়তাবে তেওঁ উত্তৰ দিলে। মই যিবোৰ যন্ত্ৰ মানৱ এই কাৰখানাত নিৰ্মান কৰিছো, সেই মানসিক শক্তিয়ে পুষ্টি স্বয়ংক্ৰিয় মানৱ যন্ত্ৰবোৰ পৃথিৱীৰ বুকুত মেলি দিম। কিন্তু বৰ্তমান যিবোৰ যন্ত্ৰ-মানৱ নিৰ্মান কৰি উলিওৱা হৈছে, যিবোৰক আপোনাৰ দৰে বৈজ্ঞানিকেও মানুহ বুলি ভুল কৰিছে, সিহঁতৰ মানসিক শক্তি তথা বিবেক নাই। সিহঁতে মোৰ নিৰ্দেশনা মতেহে কাম কৰে। এইয়া চাওঁক মই কম্পিউটাৰ যন্ত্ৰৰ সহায়েৰে সৌৱা যন্ত্ৰ মানৱৰ দ্বাৰাই উন্নত পৰ্য্যায়ৰ যন্ত্ৰ মানৱৰ সৃষ্টি কৰি আছে। এইবোৰ সাইলাখ পৃথিৱীৰ মানুহৰ গঢ়ৰ কৰি বনোৱা হৈছে। আধুনিক প্লাষ্টিক ছাৰ্জাবীৰ বাবেই ই সম্ভৱ হৈছে। এতিয়া যদি এই যন্ত্ৰ মানৱবোৰৰ মগজুত মানসিক শক্তি প্ৰদান কৰিব পৰা হয় তেন্তে সেই মানসিক শক্তি পূৰ্ণ যন্ত্ৰ মানৱে স্বয়ংক্ৰিয়ভাৱে কাম কৰি গৈ থাকিব। যিমনে শক্তিশালী মগজুৰ যোগান ধৰা হয় ই সিমানে উন্নত স্তৰৰ হব। সেই বাবে মই আপোনা-লোকক বাচি ললোঁ। অৱশ্যে বহু পৰিমাণে সুফল লাভ কৰিছো। গীতাই মাজতে ওলট পালট কৰি দিয়া বাবে কৃতকাৰ্য্য হব পৰা ন'গল। গতিকে আপুনি আমাৰ কামত সহায় কৰিব লাগে।

চাট্ আপুনি বন্ধ কৰক আপোনাৰ বক্তব্য—মই চিঞৰি উঠিলো। গীতাৰ আপুনি এই দশা কৰিছে, তাইৰ মানসিক শক্তি কাঢ়ি নিছে। মই ক্ষমা নকৰিম। উন্নত ভাৱে মই খেদি গলো। ক্ষন্তেকতে কিহবাই মোক

চোফাখনলৈ ভাঙি নি পেলাই দিলে। মই  
আচৰিত হলো।

হাঃ হাঃ হাঃ---...সি পৃথিৱীবাসী লাভ  
নাই তেওঁ ঠাট্টাৰ সুৰত কলে। সেই চোফা-  
খন আকৰ্ষণ শক্তি প্ৰদান কৰিব পৰা ব্যৱস্থা  
আছে। মোৰ কথামতে কাম নকৰিলে ছুই  
পক্ষৰেই অমঙ্গল। তেওঁ আৰম্ভ কৰিলে।  
আপোনাৰ সমুখতে ধকা মেচিনটোৰ বঙা চুইছটো  
টিপি দিলে এই পৰ্দাখনৰ পৰা অতি বেগুনীয়া  
বশ্মি ওলাই আপোনাৰ মুখত পৰিব আৰু  
তাৰ টোৰ জৰিয়তে আপোনাৰ মানসিক শক্তি  
সেই যন্ত্ৰ মানৱৰ মগজুলৈ প্ৰৱেশ কৰিব। লগে  
লগে সি হৈ উঠিব আপোনাৰ দৰেই প্ৰচণ্ড  
মানসিক শক্তিৰ অধিকাৰী। সেই যন্ত্ৰমানৱে  
এই কাৰখানাত আধুনিক স্বয়ংক্ৰিয় যন্ত্ৰ মানৱৰ  
সৃষ্টি কৰিব সমৰ্থতা সম্পন্ন কৰিব। হেজাৰ  
যন্ত্ৰমানৱক মই পৃথিৱীৰ বুকুত মেলি দিম দান-  
বীয় শক্তিৰ বিকল্পে। গতিকে আহক আমাৰ  
গৱেষণাত আপুনি হাত মিলাওক।

নাই নাই মই নোৱাৰিম। গীতাৰ আপুনি  
সকলো কাঢ়ি নিলে। এইবাৰ মোৰ ওচৰ  
চাপিছে, মই আপোনাক ক্ষমা নকৰিম। মই  
ঘামি ঘামি জুকলা হৈ পৰিলো। মই মাথো  
কেৱল প্ৰতিবাদ কৰিছো।

আপুনি মিছাকৈয়ে খুৱ ভয় খাইছে।  
সোৱা গীতাক চাওঁক তাই সম্পূৰ্ণ সুস্থ মাথো  
তাইৰ মানসিক শক্তিকণ নাই। আপোনাক  
তেতিয়া তাই সেইবাবেই চিনি নেপালে।  
তাই মোৰ নিৰ্দেশনা মতেই সকলো কৰিছে।  
মই মাত্ৰ চুইছটো টিপি দিম মাত্ৰ কেই-  
মিনিটমান সময়। পিচত সকলো আগৰ দৰেই  
স্বাভাৱিক, মাথো...। তেওঁ চুইছলৈ হাত

নিলেই। মই বাধা দিবলৈ প্ৰচণ্ড চেষ্টা কৰিলো  
যদিও চোফাখনৰ পৰা উঠিব নোৱাৰিলো।

খ ট ক... পৰ্দাখন পলকতে চিক্মিকাই  
উঠিল। মোৰ চকুহাল চাট মাৰি ধৰিলে।  
উঃ কি উজ্জল পোহৰ চকুই তলক তলক  
লগাইছে।

বন্ধ কৰা মই... সজোৰে চিঞৰি দিলো।  
লগে লগে মই সাৰ পাই গলো। খঙে মোৰ  
মুৰৰ চুলি পালেগৈ। বুৰক কিয় চকুলৈ টৰ্চৰ  
পোহৰ মাৰিছ, তহঁতৰ পৰা অকনমান শাস্তিৰে  
শুৰ নোৱাৰি।

হাঃ হাঃ হাঃ.....বন আৰু দীলিপ ছয়ো  
অট্টহাস্য কৰি উঠিল।

হে'ৰ কুম্ভকৰ্ণ ডাঙৰীয়া, এই ফুট গধূলিতে  
শুই শুই কি বলকিব লাগিছ, বনই শ্বধিলে।  
কাবোবাৰ নাম ধৰা যেন পালো দেখোন।  
ম'া-দেউতাক ডাঙৰ মানুহ কৰিবি বুজিছো।

আৰে কিয় তেনেকৈ কৈছে, পিচত জানো  
এনেকৈ মেছ কৰি শোৱা খোৱাৰ দিন আহিব ?  
গতিকে এতিয়াই...হাঃ হাঃ হাঃ...ছয়ো অট্টহাস্য  
কৰিলে।

দেখা নাই যোৱা বাতি কিমান খন  
বাতিলৈ পঢ়ি আছে, এতিয়া অলপমান শুওতে  
তহঁতে দিগদাৰ কৰিছা কাম নাই আৰু  
তহঁতৰ ... মই খঙেৰে কলো।

পিছে টোপনিতো কাবোবাৰ নাম কাঢ়ি  
চিঞৰা যেন পালো দেখোন ... বনই ঠাট্টা  
কৰিলে।

বেছেবোই দিনত যি কৰে টোপনিতো  
তাকেই দেখে...দীলিপে মন্তব্য কৰিলে।

নাই অ' সপোন দেখিছিলো মই লাজ  
লাজকৈ কলো। □



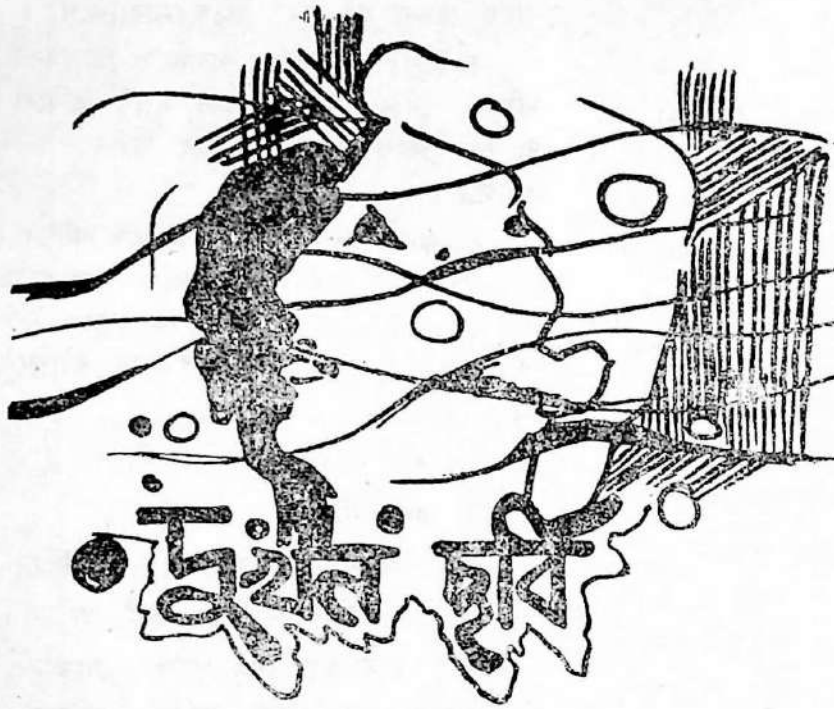

মিচ্. বিভা ববদলৈ  
স্নাতক মহলা  
১ম বাৰ্ষিক (কলা)

স চাঁকৈয়ে, মানুহ চিনাটো বব কঠিন কাম। বিশেষকৈ মানুহৰ মনটোক বুজি পোৱাতো। কিমান যে মানুহ আছে এই ধৰাখনত। দেখাত সকলো একে মানুহেই, কিন্তু সিহঁতৰ ভিতৰ বিলাক (মানসিক) প্ৰত্যেকৰে সূকীয়া। কোনো এজন মানুহকে তেওঁৰ বাহিৰৰ ৰূপটো চায়েই ভিতৰখনৰ কথা অনুমান কৰিব নোৱাৰি, যদিহে তেওঁৰ লগত অন্তৰঙ্গতা নাথাকে.....। এনেধৰণৰ আৰু বহুত কথায়েই নিনাৰ মনটোক অস্থিৰ কৰি তুলিলে। মনটো চট্ ফটাৰলৈ ধৰিলে অনুতাপৰ যাত্ৰনাত। কাৰণটো যদিও বিশেষ একো নহয় তথাপিও আজি ইয়েই নিনাৰ মনত এক প্ৰচণ্ড অন্তৰ্দম্বৰ সৃষ্টি কৰিছে।

ঘটনাটো ঘটিছিল অকস্মাতেই। অৱশ্যে, ঘটনা বোলাতকৈ কাহিনীৰ আৰম্ভণী বুলি কলেই বেছি ভাল হ'ব। বাক, সিবিলাক যিয়েইনহওঁক। নিনাৰ ক্লাছ শেষ হোৱাত ঘৰলৈ উভতিছিল। কলেজ চৌহদটো পাৰ হৈছে মাথোন, এনেতে কোনোবা এজনে যেন তাইৰ কাষতে (পিছকালৰ পৰা) চাইকেলৰ পৰা নামি পৰিল। তাই ঘূৰি চালে।

পঙ্কজে হাঁহি হাঁহি ক'লে -

আজিলৈ কলেজ শেষেই নেকি? অকলে অকলে উভতিছা যে, বান্ধৱী কেগবা কীক ক'ত এবিলা?

তেওঁলোকৰ ক্লাছ শেষ হোৱাই নাই।  
হাঁহিমুখেই উত্তৰ দিয়ে নিনাইও।

আপোনাৰ ভালনে? প্ৰশ্ন কৰে নিনাই।  
আছো এক প্ৰকাৰে। খাই-শুই, ঘূৰি।  
কলেজলৈ আহিব লাগে, আহিছো গৈছো।  
বাছ, ইমানেই।

কথাখিনি কৈ অলপ জোৰকৈয়ে হাঁহি-  
দিছিল পঙ্কজ, হাঁহিছিল নিনাইও। কিন্তু ?  
পাচ মুহূৰ্ততে তাই সঁচকিত হৈ উঠিল। হঠাৎ  
নিনাৰ অনুভৱ হ'ল পঙ্কজৰ সেই হাঁহিটো  
আৰু প্ৰকাশিত কথাকেইটাৰ মাজত যেন কিবা  
এটা ব্যৱধান বৈ গৈছে। যেন বহুতো অপ্ৰকাশিত  
বেদনা থুপ খাই আছে মনটোত যাব কাৰণে  
সেই হাঁহিত সজীৱতাৰ অভাৱ হৈছিল। এনে-  
দৰে পঙ্কজ সম্পৰ্কে আৰু বহুতো ভাৱেই  
অকস্মাতে তাইৰ মনত খেলিমেলিব সৃষ্টি  
কৰিলে। অৱশ্যে, ভাৱসমূহ প্ৰকাশ হ'বলৈ  
নিদিলে নিনাই।

আপুনি ইমান ধুনীয়া ছবি আঁকে আগতে  
জনা নাছিলো। সিদিনা প্ৰদৰ্শনীত ছবিবোৰ  
চাই যাওতে হঠাৎ কেইখনমান ছবিত আপো-  
নাৰ নামটো দেখি আচৰিতেই হৈছিলোঁ।  
সঁচাকৈ ধুনীয়া হৈছিল ছবিকেইখন।

—হয় নেকি? ধন্যবাদ। কিন্তু আচৰিত  
হোৱা বুলি কলায়ে? কিয়, ছবি আঁকি মই  
কিবা জগৰ লগালো নেকি? নে মই আঁকিব  
নোৱাৰিম বুলি ভাবিছিলো?

—নহয় মানে,.....থত মত খালে  
নিনা।

—মানে মই যেনেদৰে উৎপাত কৰি ঘূৰি

ফুৰো, কলেজলৈ গৈও ক্লাচ কৰিব এৰি গোটেই  
সময়খিনি অনাহকত বিতিঙালি কৰি কটাই  
দিও, সেইটো ল'বাই ছবি আঁকিবলৈ ইমান  
ধৈৰ্য্য ক'ত পালো? এয়েতো।

নিনাই প্ৰকাশ কৰিব নোখোজা কথা-  
কেষাবকে যেন কাঢ়ি নি এটা এটা শব্দ কৰি  
পঢ়ি পেলালে পঙ্কজে নিজেই।

—নাই নাই, আচলতে মই ক'ব খুজি-  
ছিলো, মানে আজিলৈকে মোক কোনেও  
আপোনাৰ এই বিষয়ে কোৱা নাছিলটো.....।  
নিজকে লুকুৱাবলৈ চেষ্টা কৰে নিনাই। কিন্তু  
কথাৰ আধাকোৱাকৈয়ে তাই বৈ গ'ল, বৈ  
যাবলৈ বাধ্য হ'ল। কাৰণ ইমান পৰে হাঁহি-  
মুখে কথা কৈ অহা ল'ৰাজন যে শেষৰ কথা-  
খিনি কোৱাৰ পাচ মুহূৰ্তত অলপ বেলেগ হৈ  
পৰিছে। মানে গহীন হৈ পৰিছে। সেই  
পৰিবৰ্তনটো বুজি পাবলৈ নিনাৰ একো অসু-  
বিধা নহ'ল।

পঙ্কজ মানে পঙ্কজ চৌধুৰীৰ লগত নিনাৰ  
চিনাকি বেছি দিনৰ নহয়। ছয়ো একেখন  
বিদ্যালয়ৰে ছাত্ৰ-ছাত্ৰী। অৱশ্যে, নিনাতকৈ  
পঙ্কজ ছটা ক্লাচ ওপৰত। সেয়ে নিনাই পঙ্কজদা  
বুলিয়েই সম্বোধন কৰে।

ল'ৰাজন সম্পৰ্কে বহুতেই বহুধৰণৰ মন্তব্য  
কৰা নিনাই ইতিমধ্যে শুনিবলৈ পাইছে। বিশেষ-  
কৈ বেয়া ফালটোৰ কথা। বেয়া মানে.....  
ল'ৰাজন চঞ্চল, উৎপতীয়া, কলেজলৈ আহিও  
ক্লাচ কৰক চাবি আড্ডাপিতি থকা ইত্যাদি  
ইত্যাদি। বিশেষকৈ পঙ্কজ যিটো জুমত থাকিব  
সেইটো দলৰ কাষেৰে ছোৱালী পাব হৈ

বোৱাটো অসম্ভব, কাৰণ হ'ল পঙ্কজৰ কথা কোৱাৰ ধৰণ, দৃষ্টৰ। অৱশ্যে এইবিলাক নিনাই শুনা কথাহে। তাই কিন্তু নিজৰ ক্ষেত্ৰত পঙ্কজৰ পৰা এনে ব্যৱহাৰ কোনোদিনে পোৱা নাছিল। তথাপিও কথাবিলাক শুনি শুনিয়েই নিনাৰ মনতো পঙ্কজ চৌধুৰী নামৰ ল'ৰাজনৰ প্ৰতি এক বিৰূপ মনোভাৱে ঠাই লৈছিল। সেয়ে লগৰ অন্যান্যৰপৰা তাইও ব্যতিক্ৰম নাছিল, যদিও ভদ্ৰতাৰ খতিবত, তাকো একে-বাৰে সম্মুখতে পালেহে “ভালনে পঙ্কজ দা” বুলি কোৱাৰ বাহিৰে আন একো নকৈছিল। সেইদিনাও তেনেদৰেই মাতিব লগা হৈছিল, পঙ্কজক। অৱশ্যে এটা কথা নিনাই না নকৰে যে—পঙ্কজক বেয়া পালেও তাই কিন্তু পঙ্কজক চকু-মুখত অনবৰতে লাগি থকা সেই ধুনীয়া হাঁহিটোক কেতিয়াও অস্বীকাৰ কৰিব নোৱাৰিছিল, আৰু সেয়ে, সেই মুহূৰ্ত্ত যেতিয়া সেইখন মুখৰ পৰা সেই হাঁহিটোৱেই অদৃশ্য হৈ পৰিল তাইৰ নিজকে কিবা দোষী দোষী যেন ভাব হ'ল। ভাব হ'ল যেন তাই ক'ববাত কিবা এটা ভুল কৰি পেলালে। কিন্তু ভুলটো কোন-খিনিত হ'ল সেটো ঠাৱৰ কৰিব নোৱাৰি নিনা কিছুপৰ নিশ্চুপ হৈ ব'ল আৰু নিশ্চুপ হৈ বৈছিল পঙ্কজ চৌধুৰীও। যেন এক মৌন যাত্ৰা। কিন্তু এই মৌন মুহূৰ্ত্তত দুয়োৰে ভাৱৰ গতি আছিল ভিন্নমুখী।

সেই মুহূৰ্ত্তত নিনাই ভাৱিছিল তাইৰ কাষতে মৌন হৈ বৈ থকা পঙ্কজ চৌধুৰীৰ বিষয়ে। বিজাই চাইছিল সেই মুহূৰ্ত্তৰ গহীন গম্ভীৰ ল'ৰাজনৰ লগত আগতে পাই অহা

চঞ্চল মনৰ হাঁহিভবা এযোৰ চকুৰে সৈতে সেই ল'ৰাজনক। কিমান ব্যৱধান। ছটা ভিন্ন মুহূৰ্ত্তত একেজন ল'ৰাৰ ক্ষেত্ৰতে। আনহাতে পঙ্কজ চৌধুৰী? তেওঁ বাক কি ভাৱিছে? হঠাৎ ল'ৰাজনে এনেদৰে গহীন হৈ গ'ল কিয়? তেওঁৰ কি এনে এক দুৰ্বল অংশ আছে য'ত নিনাৰ সেই অকণমান কথাবাবে আঘাত হানিলেগৈ? ভাৱিবলৈ ধৰে নিনাই।

কিন্তু পঙ্কজ চৌধুৰীয়ে সেইবিলাক একো ভৱা নাছিল। তেওঁ যেন গুছি গৈছিল বহুত দুৰ্বলৈ, অতীতলৈ তেওঁৰ জীৱনৰ। সকল কালৰে পৰা বত'মানলৈ ঘটি অহা বহুটো ঘটনা-কথা ছবিৰ দৰে এটা এটাকৈ ভাঁহি উঠিব ধৰিলে পঙ্কজৰ মানস পটত। আকৌ এবাৰ আননি কৰিলেহি অতীতৰ সেই আমনিদায়ক স্মৃতিয়ে। যাক ঢাকি বাখিবৰ বাবে আজি এই উশৃংখল জীৱনৰ অভিনয়ক আৱৰণ হিচাপে বাচি ল'ব লগা হৈছে।

মৌন যাত্ৰা। এক অস্বস্তিকৰ পৰিবেশ। অস্বস্তি লাগিছিল নিনাৰ। সেয়ে কিছুপৰ উচপিচাই থাকি তায়েই মাত লগালে—

—ইমানকৈ কি ভাৱিছে পঙ্কজ দা?

—হু? যেন উচপ খাই উঠিল পঙ্কজ। নাই নাই একো ভৱা নাই। সহজ হ'বলৈ যত্ন কৰে পঙ্কজ।

—মই তেনেকৈ কোৱা কাৰণে বেয়া পালে?

—নহয় নিনা। মই বেলেগ এটা কথাহে ভাৱিছোঁ। আচলতে মই ভাৱিছোঁ……মানে, কথাবিলাক তোমাক কও নে নকও……

—বৰ গোপন কথা হ'বপায়। সেয়েহে

ইমান ভাবিব লগা হৈছে। মোক যদি বিশ্বাস কৰিব পৰা নাই তেন্তে নালাগে ক'ব। অৱশ্যে কথাৰ গুৰুত্ব বুজি মইও বিশ্বাস বাখিবলৈ যত্ন কৰিলোহেঁতেন।

একে উশাহতে কথাখিনি কৈ নিনাই যেন স্বস্তিৰ নিশ্বাস এৰিলে। কাৰণ তাই ইমানপৰে অধৈৰ্য্য হৈ পৰিছিল পঙ্কজ চৌধুৰী নামৰ সাঁথৰ সাঁথৰ যেন লগা ল'বাজনৰ বিষয়ে সবিশেষ জানিবলৈ। তাই বাগ্ৰ হৈ পৰিছিল ল'বাজনৰ 'প্ৰকৃত মন'টোৰ ভূঁ পাবলৈ। কিয় জানো, —সেই সময়ত নিনাৰ মনত পঙ্কজৰ সেই গহীন কপটোৱে এক বেলেগ অনুভূতিৰ সৃষ্টি কৰিছিল। মুহূৰ্ত্ততে তাইৰ মনত থকা আগৰ সকলো ধাৰণা (পঙ্কজৰ প্ৰতি) কপূৰ্বৰ দৰে উৰি নাইকিয়া হৈছিল। তাৰ ঠাইত তাইৰ ইচ্ছা হৈছিল ইমানদিনে পঙ্কজে কঢ়িয়াই কঢ়িয়াই ভাগবি পৰা (মানসিক) গধুৰ বোজাটোৰ পৰা কিছু অংশ তাই লৈ তেওঁক অলপ সকাহ দিবলৈ। কিন্তু মুখ ফুটাই নিনাই একোৱেই ক'ব নোৱাৰিলে। কিবা এটাই যেন তাইক বাধা দিলে। হয়তো এই বাধাৰ কাৰণ আছিল, ইমান দিনে তাইৰ মনত পঙ্কজৰ প্ৰতি থকা এক ভুল ধাৰণা।

বিশ্বাস-অবিশ্বাসৰ কথা মই ভৱা নাই। মই ভাবিছো মোৰ কথাবিলাক শুনি তাক তুমি কি ভাৱে গ্ৰহণ কৰিবা। কাৰণ মই আজি এনে কিছুমান কথা তোমাক কও বুলি ভাবিছো যিবিলাক হয়তো তুমি বিশ্বাস কৰিবলৈ টান পাবা। বুজি পোৱাত কিছু অসুবিধা হ'ব। (পঙ্কজৰ কথাই নিনাৰ ভাৱত য'তি

পেলালে) পঙ্কজে আক কৈ গ'ল। তথাপি মই কবই লাগিব। এৰা নিনা, আজি মই ক'ম, মোৰ জীৱনৰ কিছু কথা, তোমাৰ আগত। নহ'লে, মই যে ভাগবি পৰিছো, আক কিমান দিন এই অভিনয় কৰি থাকিম। মই জানো, এজন বেয়া ল'ৰা হিচাপেই মই আজি সকলোৰে পৰিচিত; আনকি তোমাৰ চকুতো। অ', তুমি তাক' বেয়া নাপাবা এনেকৈ কোৱা বাবে। তোমালোক কোনেও কথাৰ মোৰ আগত প্ৰত্যক্ষভাৱে প্ৰকাশ কৰা নাই যদিও মই বুজি পাও, আক তুমি শুনি হয়তো আচৰিত হ'বা যে মই প্ৰকৃততে ইয়াকে বিচাৰিছিলো। মই বিচাৰিছিলো যাতে মোক সকলোৱে চিনি পায়। কিন্তু মই ইয়াকো জানিছিলো, যিহেতু কলেজৰ ভিতৰতে এজন কৃতী ছাত্ৰ হিচাপে নিজকে প্ৰতিষ্ঠা কৰিব পৰা মানসিক প্ৰস্তুতি মোৰ নাই, সেয়েহে মই আজিৰ এই পথটোকে এদিন বাচি লৈছিলো, মোৰ প্ৰকৃত স্বৰূপটোক ঢাকিবৰ বাবে, নিজকে নিজৰ পৰা লুকুৱাব বাবে। সকলোকে মই দেখুৱাব বিচাৰিছিলো যেন মোৰ মনত কোনো ধৰণৰ অশাস্তি নাই, দুখ নাই।

এনেদৰে পঙ্কজে আক বহুতো কথাই কৈ গৈছিল আক নিনাইও শুনি গৈছিল একান্ত মনে। কথাবিলাকে তাইক সঁচাকৈয়ে ক্ৰমে আচৰিতৰ পৰা আচৰিত কৰি লৈ গৈছিল।

মই কিন্তু এটা সময়ত আজিৰ এই বেয়া ল'ৰাটো নাছিলো। অন্ততঃ মই ভবা মতে। তেতিয়া মই সৰু আছিলো। পঢ়া-শুনাতো মই ভালোই আছিলো। সেয়ে হয়তো মই আদায়



কবিৰ পাৰিছিলো সকলোৰে পৰা মৰম-স্নেহ। ব্যৱহাৰ-পাতি, কথা-বতৰাৰ জৰিয়তেও ডাঙৰ-সৰু সকলোৰে দৃষ্টি আকৰ্ষণ কৰিবলৈ মই সমৰ্থ হৈছিলো। কিন্তু..., মোৰেই দুৰ্ভাগ্য জানা নিনা, ইমানখিনিৰ পাছতো মই সম্পূৰ্ণ-ৰূপে পৰাজয় স্বীকাৰ কৰিব লগা হৈছিল। মোৰ আপোন মা আৰু সহোদৰ ককাইদেউৰ ওচৰত। কিহৰ কাৰণে ক'ব নোৱাৰো, বৃজা হোৱাৰে পৰা মোৰ মনত এনে এটা ভাৱ উদয় হৈছিল যেন মই ঘৰখনত, বিশেষকৈ মাৰ চকুত এক অনাহত প্ৰাণী। হয়তো ককাইদেউৰ প্ৰতি থকা (আজিও আছে) মাৰ অতিপাত মৰমেই মোৰ মনত তেনে এটা ভাৱৰ সৃষ্টি কৰিছিল। কাৰণ মোৰ অনুভৱ হৈছিল মোক দেখিলেই যেন মাৰ মনটো কোঁচ খাই যায়। হয়তো ককাইদেউৰ দৰে মই ধুনীয়া নতুবা বুদ্ধিমান হ'ব নোৱাৰিলো। যাৰ বাবে মই মাৰ মাজত এই পক্ষপাতীক বিছাৰি পাও। ককাইদেউৰ প্ৰতিটো কথাত, কামত মা যেনে-দৰে আগ্ৰহী, মোৰ ক্ষেত্ৰত তাৰ অভাৱ বোধ কৰো। যেনে ধৰা—ককাইদেৱে যদি কিবা এটা কথা বৃজি পোৱাত কিছু অশুবিধা পায় তেন্তে নায়ে বেছ সুন্দৰ ভাৱেই সেইটো বৃজাই দিবলৈ যত্ন কৰে। আনহাতে মোৰ ক্ষেত্ৰত ? “উস্ এইটোৰ পৰা আৰু উপায় নাই, ইমান সৰু সৰু কথাবিলাকো বৃজি নাপাৱনে ?” ইত্যাদি, ধৰণৰ কিছু ভোৰভোৰণি। তাৰ পাছত কেতিয়াবা উত্তৰ পাওঁ, কেতিয়াবা নাপাওঁ। কাৰণ সিমান সময় উদ্ভৱৰ অপেক্ষাত মাৰ ওচৰত বৈ থকাৰ ধৈৰ্য্য মোৰ নাথাকে। সেয়ে হাঁহি এটা মাৰি (যাতে মুখত কোনোধৰণৰ ভাৱান্তৰ

প্ৰকাশ নাপায়) মই তাৰপৰা আঁতৰি আঁহো।

এনেবিলাক কাৰণতে, বয়সৰ ফালৰ পৰা সৰু হ'লেও মোৰ সীমিত অভিজ্ঞতাৰ পৰাই মাৰ মনৰ সেই পক্ষপাতীক মই অনুভৱ কৰিব পাৰিছিলো, আৰু সেই অনুভৱেই এদিন লাহে লাহে গৈ মোৰ সৰল মনটোত বিজোহৰ সঞ্চাৰ কৰিলে। অৱশ্যে, ‘মাৰ পক্ষপাতীতা’ বুলি কৈ মই এইটো প্ৰতিপন্ন কৰিব বিচৰা নাই যে তেওঁ মোক সম্পূৰ্ণৰূপে অৱ-হেলা কৰিছে। তেওঁ মোৰ বাবে কৰণীয় (পুত্ৰ হিচাপে) প্ৰতিটো কামকেই সুচাৰুৰূপে কৰি গৈছে, একালৰ পৰা। সৰুতে চাফ্-চিকুন কৰি স্কুললৈ পঠোৱাৰে পৰা আদি কৰি বৰ্তমানৰ এই স্তৰলৈকে, মোৰ প্ৰতিটো কামতে তেওঁৰ দায়িত্বপূৰ্ণ চোকা দৃষ্টি দি আহিছে। কিন্তু, মোৰ বিজোহৰ মূল সেই-টোৱেই যে তেওঁ এবাৰো মোৰ ভিতৰৰ ‘মই’ টোক বৃজিবলৈ বা অনুভৱ কৰিবলৈ চেষ্টা তথা ইচ্ছা কৰা নাই, আজিলৈকে। ফলত ইমান দিনে ককাইদেৱে যি ভাল পায় বা যেনেদৰে ভাল পায় আমিও তাকেই অনুসৰণ কৰি যাৰ লগা হৈছে। সকলো ক্ষেত্ৰতে কেৱল ককাই-দেউৰ অভিমতেই শেষ। তেনে অৱস্থাত তুমি-য়েই কোৱাচোন নিনা। এইটো জানো ভাল কাম হৈছে ? অৱশ্যে ঘৰৰ ডাঙৰ সন্তান হিচাপে তেওঁৰ কথাত যে গুৰুত্ব আছে, তাক মই অস্বীকাৰ কৰিব বিচৰা নাই। হ'লেও মোবোতো নিজস্ব বুলি কিবা এটা আছে। মোৰ পচন্দ-অপচন্দ ?

কথা কৈ কৈ পঞ্চজ এটা সময়ত উত্তেজিত হৈ পৰিছিল। কিন্তু তালৈ ক্ৰম্বেপ নাছিল

পঙ্কজব। ভৱা নাছিল পঙ্কজে তাৰ কথাবিলাক শুনি নিনাৰ মনত কেনে ধৰণৰ প্ৰতিক্ৰিয়াৰ সৃষ্টি হৈছে বা হ'ব পাৰে। হয়তো ইমান-দিনে অন্তৰৰ কোনো এটা গোপন কুঠৰিত এই বেদনাসমূহক আৱদ্ধ কৰি বখাবে ফলশ্ৰুতি এয়া, ভাবিছিল নিনাই। তাৰ বাবে তাই পঙ্কজক দোষো দিয়া নাছিল। তাই মাথোন আচৰিত হৈছিল। আচৰিত হৈছিল পঙ্কজৰ দৰে উশুংখল চৰিত্ৰ এটাৰ মাজত ইমান বেদনাৰ সন্ধান পোৱাত। বিস্ময়ত তাই কথা ক'বলৈকে পাহৰি গৈছিল। পাহৰি গৈছিল তাইৰ নিজৰ কথা। পঙ্কজৰ মনৰ বেদনাক অনুভৱ কৰি নিনাৰ মনটোৱেও পঙ্কজৰ মনৰ লগত একিভূত হৈ পৰিছিল। পঙ্কজৰ পিছে সিবিলাকৰ প্ৰতি খেয়াল নাছিল। তেওঁ মাথোন কৈ গৈছিল, ক'তো যতি নেপেলোৱাকৈ। যেন এবাৰ বৈ গ'লে আৰু পাছৰখিনি ক'বলৈ সুবিধাই নাপাৰ।

লাহে লাহে মোৰ এই বিদ্ৰোহী মনটো মোৰ দৈহিক আকাৰটোৰ লগে লগে আৰু বেছি ডাঙৰ হৈ আহিছিল। তথাপিও মই কিন্তু ধৈৰ্য্য হেৰুৱা নাছিলো। সকলোতে আগৰ দৰেই ব্যৱহাৰ কৰি আহিছিলো। কিন্তু কিমান-দিন? কিমানদিন মই তেনেকৈ অভিনয় কৰি থাকিব পাৰিম? কেতিয়াবা ধৈৰ্য্যৰ বান্ধ ভাঙি পৰিব খোজে, আৰু তেতিয়াই মোৰ মনৰ সকলোবোৰ কথা চিঞৰি চিঞৰি কৈ দিবলৈ মন যায়।

—কোৱা হলেই ভাল আছিল হয়তো। অন্ততঃ আপোনাৰ মনটোৱে যথেষ্ট শান্তি পালেহেতেন।

কথাৰাৰ ক'লে নিনাই। হয়তো ভাৱৰ

তন্ময়ত পৰি নতুবা নিজৰ উপস্থিতিক স্বীকাৰ কৰি।

—হয়তো পালোহেতেন। কিন্তু নকলো। কাৰণ মোৰ ভয় হ'ল, জানোচা মই আৰু বেছি অৱহেলিত হৈ পৰো, এই ভাবিয়েই আৰু ইয়াকে ভাবি মই আকৌ এটা ভুল কৰি পেলালো। ফলত মই কবিৰ লগা হ'ল পুনৰবাৰ অভিনয়। অভিনয়ৰ ওপৰত অভিনয় আজিৰ এই উশুংখল চৰিত্ৰৰ।

প্ৰথম অভিনয়ৰ জৰিয়তে মই ঢাকি বাখিব বিচাৰিছিলো মোৰ মনৰ অধৈৰ্য্যতাক। কিন্তু যেতিয়াই মই দেখিবলৈ পালো, ইয়াত চল অহাৰ উপক্ৰম হৈছে, আবস্তু কৰি দিলো এই নতুন অভিনয়ৰ।

নিনা, মোৰ কথাবিলাক শুনি তুমি কি ভাবিছা ক'ব নোৱাৰো। হয়তো ভাবিছা এই-বিলাক কথা লগৰ কোনোবা ল'ৰাক নকৈ তোমাক কোৱাৰ কাৰণ কি? কাৰণ অৱশ্যে অইন একো নাই। মইতো ইতিমধ্যেই তোমাক কৈছোৱেই, যে মই আজিলৈকে সকলোৰে আগতেই অভিনয় কৰি আহিছো, কেৱল মাৰ আগতে নহয়, আৰু সেয়ে হয়তো, মানে মই নিজেই এজন অভিনেতা হিচাপে সকলোৰে আগত নিজৰ প্ৰকৃত ৰূপটো লুকুৱাই বখা বাবেই, আনকো মোৰ সদায়ে অবিশ্বাসী যেন লাগে। সকলোকে কিবা, স্বাৰ্থপৰ যেন ভাৱ হয়। হয়তো সেই কাৰণেই, যদিও মোৰ লগত বহুতৰে চিনাকি আছে আনকি মোৰ এনেকুৱা লগ-সমনীয়া আছে যাৰ লগত গোটেই দিন-টোৱেই ঘূৰি ফুৰি, ফুৰি কৰি সময় কটাই দিও, তথাপিও সিবিলাকৰ মাজত মই তেনে

এজনক বিচাৰি নাপাও যাক মই নিৰ্বিন্ধ চিন্তে মনৰ সকলো কথা খুলি ক'ব পাবো। তুমি হয়তো আচৰিত হৈছা নিনা, তথাপিও মই কিন্তু সঁচা কথাকেই কৈছো। আজি মই মোৰ মনৰ কথা তোমাৰ আগত প্ৰকাশ কৰাৰ উদ্দেশ্যেও সেইটোৱেই—যে, মই তোমাক মোৰ এজন উপযুক্ত বান্ধবী হিচাপে চিনি পাইছো। তুমি ভুল নুবুজিবা নিনা, আজি মই তোমাৰ আগত অভিনয় কৰা নাই। অৱশ্যে, মোৰ এই আহ্বানত সহাবি জনোৱা নজনোৱাতো তোমাৰ কথা। তথাপিও মই আশা ৰাখিছো আজিৰ পৰা সদায়েই তোমাক এগৰাকী প্ৰকৃত বান্ধবী হিচাপে পোৱাৰ। কিয় জানো—? তোমাৰ লগত প্ৰথম চিনাকিৰ দিনাৰ পৰাই অইনতকৈ কিবা বেলেগ যেন লাগিছিল আৰু সেই-দিনাৰ পৰাই তোমাৰ প্ৰতি মোৰ মনত এই বন্ধুত্বৰ ভাৱে ঠাই পাইছিল।

ইমানলৈকে কৈ পঙ্কজ কিছুপৰ মনে মনে ব'ল। ভাগবো লাগিছিল হয়তো একেলগে ইমানবিলাক কথা কৈ কৈ।

—আপুনি এতিয়া ক'লৈ যাব ?

—ক'লৈ যাম ? নিনা, আজিৰ দিনটো মই অভিনয়ৰ পৰা বেহাই লব বিচাৰিছো। সেয়ে সঁচা কথাকেই কওঁ। কৰবালৈ যাম বুলি মই প্ৰকৃততে অহা নাছিলো। মই আহিছিলো তোমাক দেখা পায়েই। বহুত দিনৰ পৰাই তোমাৰ আগত এই কথাবিলাক ক'বলৈ মই স্তুবিধা বিচাৰি আছিলো। শেষত আজিহে কোনোমতে কোৱা হ'ল। অলপ জোৰকৈয়ে কৈ উঠিল পঙ্কজে।

নিনাই চাই ব'ল পঙ্কজলৈ।

ইচ্চাম, মইয়ে আজি কথা কৈ কৈ পাহৰিয়েই গৈছো। ইমানপৰে তুমি হয়তো মোক স্বাৰ্থপৰ বুলিয়েই ভাৱি আহিছা নহয় নিনা ? কাৰণ মই যে কেৱল মোৰ বিষয়েই কৈ আছো। তোমাৰ খা-খবৰটো লোৱাই নাই আনকি এষাৰ কথা ক'বলৈকো স্তুবিধা দিয়া নাই তোমাক। আৰু তুমিতো ইয়াতে মানে বাচ ষ্টেণ্ডতে ব'বা। গাড়ীৰেহে যাবা ঘৰলৈ। গতিকে তোমাক ইমানতে এৰো।

—তাৰ বাবে আপুনি আক্ষেপ কৰিব নালাগে। মই বাক পিছতো কথা কম। আজি মই আপোনাৰ কথা শুনিবলৈকে প্ৰস্তুত। কৈ যাওক তাৰ পিচৰখিনি। গাড়ী এৰিবলৈ আৰু কিছু সময় আছে। গতিকে পিচৰ খিনিও ক'ব পাবিব।

—পিচৰখিনি বুলিবলৈ আৰু বিশেষ নাই। সেই অভিনয়কে আজিও কৰি আছো। অৱশ্যে, এই মুহূৰ্ত নহয় দেই। কথাবাৰ কৈ পঙ্কজে পুনৰ অলপ শব্দ কৰিয়েই হাঁহিছিল।

হাঁহিছিল নিনাইও। কিন্তু এইবাৰ তাই সেই প্ৰথমবাৰৰ দৰে সঁচকিত হৈ উঠিল। বৰঞ্চ সেই হাঁহিত তাই বিচাৰি পালে বন্ধুত্বৰ আশ্বাস। য'ত কোনো বিবাদৰ যন্ত্ৰনা নাই, দুখ নাই, অভিনয়ৰ পৰশ নাই।

ইয়াৰ পাছতো মানে গাড়ী যোৱাৰ সময়লৈকে পঙ্কজৰ লগত আৰু দুই এটা কথা পাতিছিল নিনাই। কলেজ সম্পৰ্কীয় বা অন্যান্য কিবা লৈ। এনেতে গাড়ী যাবলৈ ওলোৱা সংকেত ধ্বনি আহি ছয়োৰে কানত বিদ্ধিবলৈ

ধবিলে। নিনা মুহূৰ্ততে ব্যস্ত হৈ পবিল। লবা-  
লৰিকৈ পঙ্কজক বিদায় দি তাই গাড়ীত বহি  
পবিল। গাড়ী চলিবলৈ ধবিলে আৰু ইয়াতে  
তাল মিলাই নিনাৰ মনটোও উৰা মাৰিলে,  
মাখন কেই মুহূৰ্তমান আগৰ সেই সময়-  
ছোৱালৈ। তাইৰ মনত পৰিবলৈ ধবিলে পঙ্কজৰ  
কথাবিলাক, এটা এটাকৈ। মনত পবিল...।

“...জানা নিনা, ইমান দিনে মোৰ মনত  
অহুৰ্দ্গৰ যি দাকুণ যত্ননা অনুভৱ কৰি আহি-  
ছিলো, আজি এই মুহূৰ্ততে যেন তাৰ সম্পূৰ্ণ  
বিপৰীত অনুভূতি অনুভৱ কৰিছো। আজি  
মোৰ মনটো বৰ পাতল পাতল লাগিছে।  
তুমি হয়তো বুজি নাপাবা বা অনুভৱো কৰিব  
নোৱাৰিবা মনৰ ভিতৰত থকা অপ্ৰকাশিত  
বেদনাই মানসিক স্বাস্থ্যত কেনেধৰণৰ প্ৰভাৱ  
পেলাব পাৰে।” এনেদৰে আৰু বহুতো কথাই  
নিনাৰ মনটোক অস্থিৰ কৰি তুলিলে। তাইৰ  
চিঞৰি চিঞৰি ক’বৰ মন গ’ল—

মই বুজিব পাৰিছো পঙ্কজদা। মই আপো-  
নাৰ কষ্টক অনুভৱ কৰিব পাৰিছো। মই

কথা দিছো, মই সদাই আপোনাৰ ‘বন্ধু’  
অভাৱ পূৰণ কৰিবলৈ যত্ন কৰিম। আপোনাক  
পুনৰ অভিনয় জগতৰ পৰা আঁতৰাই নি আগৰ  
পঙ্কজ চৌধুৰী হিচাপে প্ৰতিস্থা হোৱাত সহায়  
কৰিম। কিন্তু...।

কে-উ-চঁ। হঠাৎ গাড়ীৰ ভিতৰৰ সকলো  
মানুহেই মুহূৰ্ততে আগলৈ হাউলি পৰি পুনৰ  
পিছফালে চিটত খুন্দা খালে। দুই একে হয়তো  
সামান্য আঘাত পালে। কিহ’ল বুলি সকলোৱে  
ব্যস্তভাৱে আগফালৰ বাস্তাটো চাবলৈ যত্ন  
কৰিলে। “এই গৰুবিলাক যে বাস্তাৰ দাঁতিত  
এবাল দিবলৈ কিহে পায় মানুহবিলাকক।”  
এটা ভূন-ভূনি শুনা গ’ল। নিনাইও ইয়াৰ  
ভাগ পালে। কিন্তু এই ব্যস্ততাৰ মাজতে তাইৰ  
মনত সকলো তল পৰি ভাঁহি উঠিছিল হাঁহি-  
ভবা ছখন মুখৰ প্ৰতিচ্ছবি একেজন মানুহৰে,  
ছটা ভিন্ন হাঁহি। বিশেষ-বিশেষ মুহূৰ্তৰ। পঙ্কজ  
চৌধুৰী। গাড়ীখনে পুনৰ গতি কৰিলে।

□

সাহিত্যৰ আন এটা লাগতিয়াল বিভাগ হৈছে শিশু সাহিত্য। সাহিত্যিকসকলৰ  
ভিতৰত শিশু-সাহিত্যৰ বেদী-বচনা কৰোঁতা সকলৰ ভূমিকা অতি গুৰুত্বপূৰ্ণ। সাহিত্য  
কাননত পাবিজাত ফুলবোৰ একেদিনে বা কম সময়তে নুফুলে। গুটিৰ পৰা পুলি হয়।  
পুলিৰপৰা গছ হয়। গছৰপৰা ফুল হয়। উপযুক্ত সময়ত সাৰ পানী যোগাই ওচৰৰ  
ঘাঁহ বন চিকুনাই দিলেহে লহপহকৈ বাঢ়ি সময়ত ফুলবোৰে পৰিপূৰ্ণতা লাভ কৰি  
চকু জুবোৱা ৰূপেৰে আমোল মোলোৱা গোন্ধেৰে জগত মুহিব পাৰে। দেশৰ শিশু-  
সকলেই হৈছে এই ফুল পুলি।

শ্ৰীঅতুল চন্দ্ৰ হাজৰিকা।

১৯৫৯, নগাওঁ।



# অসমীয়া কথাছবিৰ নামেৰে লিখা এখন চিঠি

( নবজ্যোতি শৰ্মা )  
মুঠ—৯১

শ্ৰীশ্ৰী মা কামাখ্যা

মৰমী জয়মতী,

মৰম লবি। মাননী, কনুমী আৰু ভাইটিক মোৰ মৰম দিবি। মই এতিয়া ঘৰ-সংসাৰৰ নিমিলা অঙ্কত যোগ বিয়োগ কৰি পাৰঘাট বিচাৰি হাহাকাৰ কৰি আছো। জীৱন অৰণ্যত তই চাইগৈ সোনৰ হৰিণ বিচৰাত ব্যস্ত। আমাৰ ইউনিভাৰচিটিৰ বন্ধু শকুন্তলা আৰু শংকৰ যোচেফ আলি হবলৈ মনত পৰে।

অ' ড' বেজবৰুৱাৰ' বঙা পুলিচৰ সংগ্ৰাম, বিপ্লবী মনিৰাম দেৱান আৰু অপৰাজেয় লাচীত বৰফুকন নামৰ কিতাপ কেইখন প্ৰকাশ কৰিলে। তেখেতৰ ডাঙৰ পুত্ৰ চিৰাজৰ অপকৰূপ শ্ৰী তৰামাইক অকনে আজলী নবৌ হিচাবে পাই পুতলাঘৰ সজা বাদ দিলে। বৰুৱাৰ সংসাৰৰ মাজু বোৱাৰী মনোমতীয়ে পাপ আৰু প্ৰয়াচিন্তৰ অভিযানত বিভ্ৰাত ঘটায় গনেশক লৈ নতুন পৃথিৱীৰ পূবেৰূপ পূৰ্বতী নিশাৰ সপোনৰ ধুমহাত চাকনৈয়া হৈ এতিয়া আদালতৰ ওপৰ মহলাত। বৎসধৰ হিচাবে থাকিল সন্তান কল্লোল, ৰশ্মিৰেখা আৰু পাপৰী। মাক আৰু মৰম এই কথাৰ সিহতে হয়তো বুজি নেপাব। ইপিনে ৰতন লালৰ কপহী লখীমি চামেলি মেমচাবে যুকুতাৰ মৰিচিকাত ভোল গৈ লাটি ঘটি হ'ল।

জান'। বহাগৰ চুপৰীয়া, পলাশৰ ৰং, বনৰীয়া ফুল, বনহংস আৰু গঙ্গা চিলনীৰ পাখী দেখি তহতলৈ খুউব মনত পৰে।

আমাৰ ধৰ্মকায়ে ওপজা সোনৰ মাটিৰ কাৰণে ইটো সিটো বহুতৰ লগত খোজ দি বনজুইৰ দৰে জনাজাত হৈ পৰিল। তাৰ এতিয়া সোনমা আৰু বিভ্ৰাত নামৰ ছটি ল'ৰা ছোৱালী। অ' এটা কথা লিখিব পাহৰিছিলো কপকোৱাৰ জ্যোতিপ্ৰসাদ আৰু জয়মতীয়ে নতুন আশাৰে সৃষ্টি নামৰ কথাছবি খনৰ বাবে উত্তৰনক মাতি পঠিয়াইছে। প্ৰাণগঙ্গা হব তাৰ চৰিত্ৰ বিঃ নাই। ধৰ্মকাইৰ খবৰ কেনে? তেওঁ কোৱা সতীবেউলা, শকুন্তলা আৰু তেজীমলা আদিৰ সাধুবোৰ আজিও মনত আছে। মই এতিয়া মন আৰু মৰমৰ শেষ বিচাৰৰ পৰিণাম ভাগ্যৰ সৰাপাত। উত্তৰ দিবি। সোনতৰা মমতা হতলৈও মৰম ব'ল।

ইতিত—

মোৰ ঠিকনা :—

প্ৰতি—শ্ৰীমতী মহিমা ময়ী।

মাৰফং :—পিয়লী ফুকন।

পোঃ অঃ—উপগ্ৰহ ( পিন ১৯৭২ )

ভায়া :—নৰকাসুৰ

জিলা :—সন্দ্ব্যাৰাগ

ইন্দ্ৰ মালতী

কাচঘৰ

বদন বৰফুকন ৰ'ড



মিছ জামিউন নেচা (বুলিন)  
ত্রিবাৰ্ষিক স্নাতক (কলা)  
প্ৰথম বাৰ্ষিক।

একাংকিকা

আইডেনটিটি কাৰ্ড

চৰিত্ৰ সমূহ :

ভিক্ষাবিণী—২০ বছৰীয়া ছোৱালী,  
জোনাকী—আদবয়সীয়া তিবোতা ঘৰৰ মালিকণী,  
প্ৰতিভা—জোনাকীৰ জীয়েক, কলেজীয়া ছোৱালী,  
বয়স ১৬ বছৰ,  
নিবেদিতা—প্ৰতিভাৰ কলেজীয়া বান্ধবী,  
মালতী—৬০/৭০ বছৰীয়া বুঢ়ী।

পৰিবেশ :—জোনাকীৰ ঘৰৰ বাবান্দাত জোনাকী এখন চকীত বহি বাতৰি কাকত পঢ়ি থাকে।  
জোনাকীৰ আগত এখন টিপয় আৰু ওচৰতে আন এখন চকী থাকে। এনেতে  
ভিক্ষাবিণী এজনী জোনাকীৰ ঘৰলৈ ভিক্ষা মাগিবলৈ আহে।

ভিক্ষাবিণী :—মা এমুঠি ভিক্ষা দিয়ক ।

জোনাকী :—কি লাগে ?

ভিক্ষাবিণী :—মই ভিক্ষাবিণী মা, ভিক্ষা খুজিছো ।

জোনাকী :— ভালে ভালে আতৰি যা বুলি কৈছো আতৰি যা । লাজ নেলাগে এইদৰে ভিক্ষা মাগি ফুৰিবলৈ । কু-লক্ষনী ক'ববাৰ । হাত, ভৰি, চকু, কান, থাকোতেই এইদৰে ভিক্ষা মাগি ফুৰ, নহয় ।

ভিক্ষাবিণী : মা, কোনোবাই জানো নিজে ইচ্ছা কৰি ভিক্ষা কৰিব খোজে ? পৰিস্থিতিয়ে বাধ্য কৰিছে বাবেহে এইদৰে ভিক্ষা কৰিব লগীয়াত পৰিছো ।

জোনাকী :—তৰ্ক কৰিবলৈ আহিছ নহয় ? দকদকীয়া পাট-গাভৰু এগৰাকী হৈ এইদৰে অকলে অকলে ঘূৰি ফুৰিবলৈ তোৰ লাজ লগা নাই । তহঁতে নাবীজাতিৰ মানমৰ্য্যদা সকলো শেষ কৰি দিলি ।

ভিক্ষাবিণী :—আপুনি মোক ভিক্ষা দিলে দিব পাবে নিদিলে নাই । কিন্তু মোক এইদৰে কিয় কৈছে মা ?

জোনাকী :—চুপ বুলি কৈছো নহয় । কিবা বাক উঠি আছে বুজিছ ? এই ভিক্ষাবিণী হৈ মোক নীতিবচন শিকাবলৈ আহিছে । ভাল এমেকা দিম নায়েবে ।

( এনেতে প্ৰতিভা সোমাই আহে )

প্ৰতিভা : মা কি হৈছে আপোনাৰ ? এজনী ভিক্ষাবিণীৰ লগত এনেকৈ তৰ্ক কৰি থাকিব লাগে নে বাক ? আপোনাৰ ইচ্ছা হয় তাইক ভিক্ষা দিব আৰু ইচ্ছা নহলে নিদিব । কিন্তু তাইক ইমান কটু কথা কোৱাৰ আপোনাৰ অধিকাৰ কি ?

জোনাকী :—প্ৰতিভা তহঁতে এইবিলাক নুবুজ । এই যে এইদৰে ভিক্ষা মাগি ফুৰিব লাগে কাৰোবাৰঘৰত চাকৰনী থাকিলে কি হয় ।

প্ৰতিভা :—কোনোবাই ভিক্ষা মাগি খাবলৈ জানো ভাল পায় মা ? তাই কিয় ভিক্ষাবিণী হৈছে এবাৰ চিন্তা কৰি চাইছেনে মা ? আপুনি চাকৰনী থকাৰ কথা কৈছে ।

প্ৰতিভা : এজনী গাভৰু ছোৱালীক চাকৰনী কোনে বাখিব ? তাইৰ নিৰাপত্তা বা দিবই কোনে ? ঠিক আছে তাই যদি আমাৰ ঘৰত থাকে আপুনি বাখিব মা ?

জোনাকী :—কিয় নাবাখিম ? তাই কাম কৰিব ভাত খাব । তেতিয়া তয়ো কামৰ পৰা বেহাই পাবি । পঢ়াত তোৰ সুবিধা হ'ব । অ'ই ছোৱালী তই আমাৰ ঘৰত চাকৰনী থকিবি ?

ভিক্ষাবিণী :—থাকিম মা । এইদৰে আশ্ৰয় পালে মই কিয় নাথাকিম ?

জোনাকী :—তই মোক বাবে বাবে মা বুলি নাথাকিবি । মোৰ ল'ৰা-ছোৱালী আছে । তই মোৰ জীয়াবী হ'ব নোৱাৰ ।

ভিক্ষাবিণী : ---তেনেহলে... ..

জোনাকী : -আইদেউ বুলিবি। আৰু শুন ভালদৰে কাম কৰিবি খাবলৈ পাবি আৰু যদি  
গা ঘেলাই থাক তেনেহলে নূৰৰ চুলি ডাল ডাল কৰিম।

প্ৰতিভা : -উস বাম। বৰছোন মা মানুহক ইমান বেয়াকৈ কব পায়নে? আচ্ছা তোমাৰ নাম  
কি বাক?

ভিক্ষাবিণী : -মোৰ নাম মীনাফি বকরা।

প্ৰতিভা : -বা: কি ধুনীয়া নাম। ঠিক আছে আজিব পৰা তোমাক আমি মীনা বুলিয়ে  
মাতিম বাক।

জোনাকী : -অই এতিয়া ভিতৰলৈ ব'ল। এইদৰে মুখমেলি চাই থাকিলে নহব। পাগঘৰত  
ক'ত কি কৰিব লাগে সকলো দেখুৱাই দিম। তই সেইমতে সদায় কৰিব লাগিব।  
বুজিছ নে নাই।

মীনা : -হব আইদেউ।

(প্ৰতিভাই চকীত বহি বাতৰিখন চাবলৈ ধৰে। এনেতে তাইৰ বাক্ববী নিবেদিতা  
আহি পায়)

নিবেদিতা : -অ'প্ৰতিভা কি কৰিছা? আজি কলেজলৈ নোযোৱা নেকি?

প্ৰতিভা : ---এহ হে নিবেদিতা দেখোন। আহা বহাছোন। কলেজলৈ কিয় নাযাম? যাম আৰু'

নিবেদিতা : -এবা কলেজলৈ নগলে হব জানো? নগলে বা আকৌ সিকালে কি ভাবি থাকে?

প্ৰতিভা : বেং নিবেদিতা তুমি সকলো সময়তে এইবোৰ

প্ৰতিভা:—কিয় কৈ থাকা? বাক সেইবোৰ বাদ দিয়া। Economics ব চাবে যে Home-  
work দিছিল কৰিছা?

নিবেদিতা:—মই একেবাৰে সময়েই নাপালো জানা প্ৰতিভা? ঘৰৰ সকলো কাম বন ময়ে  
কৰিব লাগে। ইফালে মাৰ অসুখ হৈছে। নবৌও মাকহঁতৰ ঘৰৰ পৰা আহিয়ে  
পোৱা নাই দেখোন। তুমি চাগৈ কৰিছা নহয়?

প্ৰতিভা:—ময়ো কৰা নাই। এই কেইদিন মা আৰু মইহে অকলে ঘৰত আছো। মইতো  
কাম কৰিবই নোৱাৰে। ময়ে সকলো কৰিব লগীয়াত পৰিছো। অ' মীনা ছখন  
তামোল আনাছোন। (মীনাই তামোল আনে)

নিবেদিতা: -প্ৰতিভা, এইজনী ক'ৰ ছোৱালী অ'?

প্ৰতিভা:—তোমাক কবলৈয়ে পাহৰিছিলো নহয়। তাই এজনী ভিক্ষাবিণী ছোৱালী। আজি  
আমাৰ ঘৰলৈ আহোতে তাইক কাম কৰা ছোৱালী হিচাপে বাখিয়ে পেলালো।



নিবেদিতা : অ' হয় নেকি ? তোমাৰ ভালেই হ'ল তেন্তে। বহুত দেবি হ'ল ভাই। এতিয়া  
যাওঁ দেই প্ৰতিভা।

প্ৰতিভা :—ঠিক আছে যোৱা বাক। মনত ৰাখিবা কিন্তু।

নিবেদিতা :—অকলে গলেহে ভাল হব। মোৰ লগত গলে কিজানি.....।

প্ৰতিভা :—মাৰ খাবা দেই। ৰখিবা বুলিছো ৰখিবা।

নিবেদিতা :—ঠিক আছে বাক, আহোদেই।

(প্ৰতিভা অকলে থাকে। নেপথ্যত “জোনাকী পৰুৱাই প্ৰতিভা বৰুৱাই” গীতটি  
লাহে লাহে বাজি উঠে। প্ৰতিভাই কান পাতি শুনি থাকে। এনেতে প্ৰতিভাৰ মাক  
সোমাই আহে।)

জোনাকী : প্ৰতিভা তই এটা কথা শুন। চাকৰণীক সদায় চাকৰণী হিচাপে ব্যৱহাৰ কৰিবি,  
বুজিছ। তই আক' বৰ দয়াৱতী। মৰম কৰোতে মূবত উঠিব কিন্তু।

প্ৰতিভা :—মা তায়োতো মানুহ। মই জানো, মানুহক মানুহ হিচাপে ব্যৱহাৰ কৰিব লাগে ভগৱানে  
নকৰক আমাৰো যদি কেতিয়াবা এনে দখা হয় !

প্ৰতিভা :—সেই কথা এবাৰ ভাবি চাওঁকচোন মা।

জোনাকী :—প্ৰতিভা তই মোক কি শিকাবলৈ আহিছ ? মোৰ বয়স হৈছে। মোৰ বহুতো  
অভিজ্ঞতা হৈছে। তই কলেজত পঢ়িব পাৰ। কিন্তু সাংসাৰিক জীৱনত কাক  
কেনে ব্যৱহাৰ কৰিব লাগে সেই বিষয়ে মোক শিকোৱাৰ যোগ্যতা তই এতিয়াও  
অধিকাৰ কৰিব নাই পৰা।

প্ৰতিভা :—ঠিক আছে মা। তাইক কিন্তু মই বিনাদোষত গালি-শপনি কৰিব নোৱাৰো।  
( ভিতৰৰ পৰা মীনাই প্ৰতিভাক মাতে )

মীনা :—বাইদেউ, ভাত বাঢ়ি সাজু কৰি ৰাখিছো, আহক। কলেজলৈ নাযায় নেকি ?

প্ৰতিভা :—গৈছো বৰা। (প্ৰতিভা ভিতৰলৈ যায়। জোনাকী অকলে অকলে কিবা কিবি  
কৈ থাকে)

জোনাকী :—আজি অত দিন হ'ল। মাকৰ ঘৰলৈ গ'ল বুলি ঘৰলৈ ঘূৰি আহিবলৈ মনতেই  
পৰা নাই। এইবাৰ ঘূৰি আহক সকলোৰে ভূত উজাৰিম।

( এনেতে মালতী বুঢ়ী আহি জোনাকীক মাতে। )

মালতী :—জোনাকী অ' জোনাকী

জোনাকী : অ' পেহীদেউ দেখোন। আহক। বহক হি।

মালতী :—অকলে অকলে কিনো কৈ আছা ?

জোনাকী :—নকব আক। আমাব বোৱাবীৰ কথা কৈছে। আজি এমাহমান হ'ল মাকৰ ঘৰৰ পৰাই আহি পোৱাহি নাই।

মালতী :—আজি কালি তিবোতাৰ নিজৰ ইচ্ছাইহে কথা। তাতে আকৌ গুৰিয়াল বিলাকো তিবোতা সেকুৱা নহয়। অ' পিছে এটা কথা শুনিলো হয় নেকি ?

জোনাকী :—কি কথা পেহীদেউ ?

মালতী :—তোমালোকে বোলে জাতকুল নোহোৱা কববাৰ ভিক্ষাবিণী ছোৱালী এজনী বাখিছা হয় নেকি ?

জোনাকী :—হয় পেহীদেউ। কাম বন কবা মানুহৰ বৰ অশুৰিধা হৈছে। প্ৰতিভা দিনটো কলেজতেই থাকে।

জোনাকী :—কলেজৰ পৰা আহি কাম বন কৰিলেনো পঢ়িব কেতিয়া ? তাতে আকৌ যিজনী বোৱাবী পালো একেবাবে ৰোদৰ পছলা। সেয়েহে ভিক্ষাবিণী ছোৱালী এজনী পাই বাখিয়ে পেলালো।

মালতী :—ছিঃ ছিঃ ছিঃ। তোমালোকো বৰ মানুহ দেও। ক'ব জাতকুল নোহোৱা ছোৱালী এজনী এনেকৈ চপাই লব লাগেনে। ক'তনো দেখিছা গাভৰু ছোৱালীয়ে এইদৰে ভিক্ষা মাগি ফুৰা ? ইহঁত ভালবিধৰ ছোৱালী নহয়। এইবিলাক কববাৰ বজৰুৱা ছোৱালী। বুজিছা জোনাকী তাইক নাবাখিবা খেদি দিবা। নহলে কেতিয়াবা তোমালোকৰো সৰ্বনাশ কৰিব।

জোনাকী : নহয় পেহীদেউ। ছোৱালীজনী কাম বনত বৰ ভাল পাইছো। তাই যিয়ে নহওঁক আমাব নো কি দৰকাৰ। আমাক কাম কৰি দিলেই হ'ল। তাই আমাব একো সৰ্বনাশ কৰিব নোৱাৰে।

মালতী :—এহ তোমালোকে যি কবা কৰিবা। কব লাগে কৈছে। মানা যদি মানিবা নামানিলে নাই। মই আহিলো।

( মালতী বুঢ়ী গুচি যায়। জোনাকীয়ে মীনাক মাতে )

জোনাকী :—অই মীনা, মীনা

মীনা :—আইদেউ ( ভিতৰৰ পৰা )

জোনাকী :—এইফালে আহ বুলিছো নহয়। আহিছনে নাই।

মীনা :—গৈছো আইদেউ।

জোনাকী :—অই কি কবি আছ। এইদৰে গা য়েলাই থাকিলে নহব বুজিছ। যা এতিয়াই, ইমানবোৰ কাপোৰ-কানি লেতেৰা হৈ আছে' দেখা নাই। কাপোৰ এবাৰ্টিমান ধুই দে গৈ। চোতাল ঘৰ সাৰিলি নে নাই ? সকলো বিলাক মই কৈ থাকিব লাগিব নহয় ? অই শুন প্ৰথমে চোতাল ঘৰ সাৰিবি, পাগ ঘৰটো মচিবি, বাচন বৰ্ত্তন সকলো খিনি মাজি থবি, লেপ-টোচক খিনি বাহিৰত উলিয়াই দিবি।

জোনাকী :—তাৰ পিছত মোক একাপ চাহ কৰি দিবি। শুনিছ নে নাই ?

মীনা :— হব আইদেউ। ( মীনা ভিতৰলৈ যায় আৰু জোনাকীয়ে বাতৰিখন চাবলৈ ধৰে।  
এনেতে প্ৰতিভা কলেজৰ পৰা আহে আৰু মাকৰ হাতত কিতাপ এখন দি কয় )

প্ৰতিভা :—মা অ' মা এই সংখ্যাৰ বিশ্বয়খন ইমান বঢ়িয়া হৈছে। কেইবাটাও ভৌতিক গল্প, বহস্য গল্প আৰু এখন উপন্যাসিকা আৰু সদ্যপ্ৰকাশিত কেইখনমান অসমীয়া আৰু হিন্দী বোলছবিৰ কথা এই সংখ্যাত প্ৰকাশ পাইছে। সেই কাৰণে মই এইখন আনিলো-  
য়েই। চাওঁকছোন বাক।

( প্ৰতিভাই বিশ্বয়খন মাকৰ হাতত দি ভিতৰলৈ গুছি যায়, মাকে চাবলৈ ধৰে।  
কিছুসময় চাই উঠি কবলৈ ধৰে )

জোনাকী :—বাদ দিয়া এইবোৰ কোনে পঢ়ে। এইবোৰ পঢ়াৰ জানো মোৰ বয়স আছে। ইয়াত থাকিব মিঠুনৰ কথা, জয়াপ্ৰদাৰ কথা, গাভাস্কাৰৰ কথা, আৰু কেইটামান নোম নেঙুৰ নোহোৱা গল্প। এইবোৰ পঢ়ি কি লাভ।  
( মীনাই বাঢ়নী এডাল লৈ আহি মাৰিবলৈ ধৰে। তেতিয়া জোনাকী কিতাপখন এৰি ভিতৰলৈ যায়। মীনাই বাক দিয়াৰ পিছত বিশ্বয়খন চাবলৈ ধৰে। এনেতে জোনাকী আকৌ সোমাই আহে। )

জোনাকী :— অ'ই কি কৰিছ তই ( উধাই মুধাই চৰিয়াই আৰু কয় ) তোক কি কৈছিলো ?  
কাম কৰিব নোৱাৰ এইদৰে মুখ লুকাই থাকিব নহয় ? তোৰ লাজ নালাগে চাকৰণী  
এজনী হৈ এইদৰে কিতাপ পঢ়াটো চেলাইছ। তই কিবা কম জান নেকি ? আয়ে  
দেহি যেন কলেজীয়া ছোৱালীহে, কেনেকৈ কিতাপ পঢ়াটো দেখুৱাইছে।

মীনা — ( কান্দি কান্দি কয় ) আইদেউ মইতো কম একো পঢ়িব নাজানো। মাত্ৰ কিতাপ-  
খনত থকা ফটো কেইটাহে চাইছিলো। ( প্ৰতিভা সোমাই আহে )

প্ৰতিভা :—মা আপুনি তাইক এইদৰে কিয় মাৰিছে ?

জোনাকী :—প্ৰতিভা তই মনে মনে থাক। তাইক দেখিছনে নাই ? তাই কাম কৰা ছোৱালী  
কাম কৰিব লাগে, কিতাপৰ ফটো চাই থাকিলে হব নেকি ?

প্ৰতিভা :—মা তাই কাম কৰা ছোৱালী হ'ল বুলি কিতাপৰ ফটো কেইটা চাওঁতে নো কি  
জগৰ লাগিল। তাইকো তো অলপ স্বাধীনতা লাগে। ( মীনাৰ গাত ধৰি ) তুমি  
নাকান্দিবা মীনা ) মা এনেকুৱাই। তুমি মোৰ মুখলৈ চোৱা। এতিয়া যোৱা আমাৰ  
কাৰণে ছকাপ চাহ কৰি আনাগৈ। ( মীনা ভিতৰলৈ যায় ) চাওঁক মা এই মীনাজনী  
থকা বাবে মই কিমান বেহাই পাইছো। তাইক যথেষ্ট মধে গালি শপনি পাৰি  
নাথাকিব মা। তায়োতো মোৰ দৰে এজনী গাভৰু ছোৱালী।

জোনাকী :—যি দেখিছো তোৰ কাবণে তাই মূৰত উঠিব।

প্ৰতিভা :—সো খন কি বাক? (এইবুলি প্ৰতিভা আগবাঢ়ি গৈ বুটলি লয় আৰু কয়) এই-  
খন দেখোন আইডেনটিটি কাৰ্ড। কাৰ বাক? (খুলি চায়) মিছ মীনাকী বৰুৱা,  
বি. এ. প্ৰথম বাৰ্ষিক, বজালী কলেজ। আৰু এই খন ফটো দেখোন আমাৰ মীনাৰ  
ফটো। তাৰ মানে?

জোনাকী :—তাৰ মানে মীনা বজালী কলেজৰ ছাত্ৰী আছিল। বি. এ. প্ৰথম বাৰ্ষিকৰ ছাত্ৰী?  
প্ৰতিভা মীনাক মাতছোন।

প্ৰতিভা :—মীনা! অ' মীনা এইফালে আহাছোন।

মীনা : কি বাইদেউ?

প্ৰতিভা : তুমি এটি সটা কথা কোৱাছোন। তুমি কিমানলৈ পঢ়িছিলি?

মীনা :—মই একেবাবে পঢ়া নাই বাইদেউ।

প্ৰতিভা : সটা কথা কোৱা মীনা।

মীনা :—সটাই কৈছো বাইদেউ।

প্ৰতিভা :—তেনেহলে এইখন কাৰ আইডেনটিটি কাৰ্ড?

মীনা : বাইদেউ! সেইখন আপুনি ক'ত পালে?

জোনাকী :—তুমি কিয় ভিষ্কাৰিণী হলা মীনা? ইয়াৰ অন্তৰ্ভুক্ত কি কাহিনী লুকাই আছে  
কবা নে?

মীনা :—আইদেউ, মই সমাজৰ বিভীষিকা মই জাতিৰ কলঙ্ক। মোৰ দৰে এজনীৰ কাহিনী  
শুনিলে আপোনাৰ কি লাভ হব?

জোনাকী :—তুমি মোক খং কৰিছা মীনা? মোক বেয়া নেপাবা। মোৰ ভুল হৈছিল তোমাৰ  
প্ৰতি এনে ব্যৱহাৰ কৰা বাবে। কোৱা মীনা তোমাৰ জীৱনৰ সেই কৰুণ  
কাহিনী।

মীনা :—তেন্তে কও শুনক আইদেউ। মই বজালী কলেজৰ বি. এ. প্ৰথম বাৰ্ষিকৰ ছাত্ৰী  
আছিলো ইংৰাজী ১৯৮১ চনত। মোৰ ঘৰ আছিল মুকালমুৱাত। মোৰ ঘৰত  
মা, দেউতা, ভাই-ভনী সকলো আছিল। মই কলেজ হোষ্টেলত থাকি পঢ়িছিলো।  
বৰ্তমান অসমত বিদেশী বহিস্কাৰ আন্দোলনৰ পৰিপেক্ষিতত কিছুমান ষড়যন্ত্ৰকাৰীয়ে  
এদিনাখন বাতি মুকালমুৱা গাৱত জুই জ্বলাই দিলে। এই খবৰ বাতি পুণ্ড্ৰাৰ  
লগে লগে চাৰিওকালে বিয়পি পৰিল। নিজ গাৱৰ এই খবৰ পাই মই গাৱলৈ  
গুছি গলো। গৈ দেখিলো গাৱৰ ঘৰ-ছাৱাৰ সকলো পুৰি ছাবথাৰ হৈ গৈছে।  
গাৱৰ কিছুমান মানুহ কোনোমতে পলাই সাবিল আৰু বেছিভাগ জুইত জাহ গ'ল।



( কান্দি কান্দি ) আৰু আমাৰ ঘৰৰ কোনো চিনচাৰ নেদেখিলো আৰু ভাই-ভনী, মা-দেউতা সকলোবিলাক ছাইৰ লগত বিলীন হৈ গ'ল। তেতিয়াৰ পৰাই এই-দৰে ফুৰিছো আইদেউ। ( ছক ছকাই কান্দে ) মই আত্মাহত্যা কৰিম বুলি ভাবি-ছিলো। কিন্তু প্ৰতিশোধৰ লিপ্সাত এইদৰে থাকিবলগীয়াত পৰিছো।

জোনাকী :—তুমি মোক ক্ষমা কৰিবা মীনা। তুমি আজিৰ পৰা চাকৰণী নহয়। তুমি আজিৰ পৰা মোৰ জীয়াবী। তুমি মোক মা বুলি মাতিবা।

প্ৰতিভা :—তুমি আজিৰ পৰা মোৰ মীনা বাইদেউ।

মীনা :—মা, প্ৰতিভা

( প্ৰতিভা-জোনাকীয়ে মীনাক সৱটি ধৰে। লগে লগে যৱনিকা নামি আহে )

=

প্ৰকৃত সৌন্দৰ্য্য বস কামনাবিহীন স্বতৰ্কুৰ্ত অনুভৱনীয়। “বসো বৈ সঃ” উপনিষদৰ বাণী মানৱচিত্তৰ এয়ে মহাবস, আত্মাৰ আহাৰ। যুগযুগান্তৰ ধৰি ক্ষুধাতুৰ মানৱ আত্মাই কৰ্মৰ আৱৰ্তত ঘূৰি ফুৰিছে এই মহাবসৰ সন্ধানত। এয়ে অহৈতুকী প্ৰেমৰ স্বৰূপ। অচঞ্চল ধ্যানত সুন্দৰৰ আবাধনা পৰিষ্কৃত হৈ উঠে ধীৰ স্থিৰ, প্ৰশান্ত প্ৰাণত এই বসে স্থিতি লাভ কৰে। দীপ্তিমান তপস্যাবত সাধকেই পায় এই মহাবসৰ আশ্বাদ। সাধকৰ দিব্য অনুভূতিৰ প্ৰেৰণাত দৃশ্যমান জাগতিক সৌন্দৰ্য্য অন্তৰৰ ৰূপত ৰূপায়িত হৈ উঠে। কবি চিত্তই পায় এই বসৰ পৰশত অন্তৰত সৌন্দৰ্যময় বৰ্ণনা শক্তি। ছন্দ আৰু ভাৱৰ ললিত ভংগীয়ে কাব্য সৃষ্টিত প্ৰাণ প্ৰতিষ্ঠা কৰে। এই ভিত্তিত ৰচিত হৈ উঠিছে শত শত বিশ্ব সাহিত্য যি সাহিত্যৰ বসত পৃথিবী অনুৰঞ্জিত।

শ্ৰীমলিনী বালা দেৱী

ষোৰহাট, ১৯৫৪



## মঙ্গলদৈ মহাবিদ্যালয় ছাত্র সম্ভাব সাধাৰণ সম্পাদকৰ প্ৰতিবেদন

জয়জয়তে মই মঙ্গলদৈ মহাবিদ্যালয়ৰ সমূহ ছাত্র-ছাত্রী, বন্ধু-বান্ধবীলৈ মোৰ আন্তৰিক কৃতজ্ঞতা জ্ঞাপন কৰিছোঁ। যি সকল ছাত্র-ছাত্রী, বন্ধু-বান্ধবীয়ে মোক নিশ্চৰ্ত্ত ভাৱে মঙ্গলদৈ মহাবিদ্যালয় ছাত্র সম্ভাৱ নেতৃত্ব দিয়াৰ দায়িত্ব দিলে সেই সকলৰ ওচৰত মই চিৰ কৃতজ্ঞ। মই মোৰ দায়িত্ব পালনত কিমানখিনি কৃতকাৰ্য্য হৈছোঁ সেয়া আপোনালোকে বিচাৰ কৰিব।

আমাৰ মঙ্গলদৈ মহাবিদ্যালয়খন :—

মঙ্গলদৈ মহাবিদ্যালয়খনি দৰং জিলাৰ ভিতৰতেই একমাত্ৰ উচ্চ শিক্ষাৰ অনুষ্ঠান। আমাৰ এই মহান মহাবিদ্যালয়খনে সমগ্ৰ দৰং জিলাৰ শিক্ষা, সভ্যতা আৰু কলা-সংস্কৃতিক প্ৰতিনিধিত্ব দি আহিছে। গতিকেই এই মহান মহাবিদ্যালয়খনে যাতে অদূৰ ভবিষ্যতলৈয়ো জ্ঞানৰ পোহৰ চৌদিশে বিয়পাব পাৰে তাৰ বাবে যেন সমূহ মঙ্গলদৈ বাসী বাইজ আৰু ছাত্র-ছাত্রীয়ে আন্তৰিক সহযোগীতা আগবঢ়ায় তাৰ বাবে কামনা কৰিলোঁ।

মঙ্গলদৈ মহাবিদ্যালয়ৰ সৰ্ব্বাঙ্গীন উন্নতিৰ হকে ১৯৮৬-৮৭ চনৰ মহাবিদ্যালয়ৰ ছাত্র সম্ভাৱ দাবী সমূহ :—

- (১) আজি কেইবাবছৰ আগতে আৰম্ভ কৰা আমাৰ মহাবিদ্যালয় প্ৰেক্ষাগৃহ নিৰ্মাণৰ কাম আজিকোপতি সম্পূৰ্ণ নোহোৱাত ছাত্র-ছাত্রীসকলে নানান অসুবিধা ভোগ কৰি আহিছে। সেয়ে অতি সোনকালে প্ৰেক্ষাগৃহ নিৰ্মাণ কাৰ্য্য সম্পূৰ্ণ কৰিবলৈ আমি মহাবিদ্যালয় কৰ্ত্তৃপক্ষক পুনৰ টানি অনুৰোধ জনালোঁ।
- (২) আমাৰ মহাবিদ্যালয়ত পানী যোগানৰ সু-ব্যৱস্থা আজিলৈ হৈ নুঠিল। ফলত আবাসিক ছাত্র-ছাত্রী সকলৰ উপৰিও বিজ্ঞানাগাৰ সমূহত ছাত্র-ছাত্রী সকলে কাম-কাজ কৰাত যথেষ্ট অসুবিধা ভোগ কৰি আহিছে। এই মৰ্মে অধ্যাপক মাননীয়

শ্রীযাদৱ চন্দ্ৰ নাথ দেৱৰ সৈতে ছাত্ৰ-ছাত্ৰীৰ প্ৰতিনিধি দলে একাধিকবাৰ স্থানীয় বিধায়ক তথা কৃষিমন্ত্ৰী শ্ৰীনীলমণি দাস মহোদয়ৰ ওচৰত শ্বাবক পত্ৰও প্ৰদান কৰে। গতিকে কৰ্তৃপক্ষক আমি অনুৰোধ জনাওঁ যাতে মঙ্গলদৈ পৌৰসভা এলেকাৰ পশ্চিমে উদ্যোগ অঞ্চললৈ সম্প্ৰসাৰিত কৰি মহাবিদ্যালয়ৰ বিজ্ঞানাগাৰ, ছাত্ৰ-ছাত্ৰীৰ আবাসিক অঞ্চল সামৰি উদ্যোগ অঞ্চললৈ পানী যোগানৰ বহুল ব্যৱস্থা জৰুৰীভাৱে কাৰ্য্যকৰী কৰে।

(৩) বিজুলী যোগানৰ বেমেজালি বিশেষকৈ বিজ্ঞানৰ কাম-কাজ কৰাৰ সময়ত যাতে নষটে তাৰ বাবে সজাগ হবলৈকো মহাবিদ্যালয় কৰ্তৃপক্ষক আমি অনুৰোধ জনাওঁ।

(৪) ইয়াৰোপৰি বৰ্তমান মহাবিদ্যালয়ত ছাত্ৰীৰ সংখ্যা বৃদ্ধি হোৱালৈ লক্ষ্য ৰাখি অন্য এটা ছুমহলীয়া সাৰ্বজনীন ছাত্ৰী নিবাসৰ প্ৰয়োজন আমি দিনে-বাতিয়ে অনুভৱ কৰি আহিছো। ইয়াৰ দ্ৰুত কাৰ্য্যকৰী ব্যৱস্থা গ্ৰহণ কৰিবলৈ কৰ্তৃপক্ষৰ দৃষ্টি আকৰ্ষণ কৰিলোঁ।

(৫) দৰং জিলাৰ একমাত্ৰ পূৰ্ণপৰ্যায়ৰ মঙ্গলদৈ মহাবিদ্যালয়ৰ শৈক্ষিক দিশলৈ লক্ষ্য ৰাখি দৰ্শন, অঙ্ক, প্ৰাণীবিজ্ঞান, উদ্ভিদ বিজ্ঞান, শিক্ষা বিষয়ক মুখ্য (Major) হিচাবে উন্নীত কৰি ছাত্ৰ-ছাত্ৰীসকলৰ বৌদ্ধিক বিকাশত সহায় কৰিবলৈ কৰ্তৃপক্ষক টানি অনুৰোধ জনালোঁ।

(৬) মহাবিদ্যালয়ৰ ছাত্ৰ সকলৰ বাবে এটি আহল-বহল বাইচাইকেল আস্থানৰ নিতান্ত প্ৰয়োজন। সেইদৰে চৌহদৰ পকী বেৰবোৰ ওখকৈ নিৰ্মাণ আৰু মেৰামতি কৰা, নতুনকৈ ঘৰ নিৰ্মাণৰ বেলিকা জৰে মধে অসম টাইপৰ ঘৰ নসজাই আধুনিক বিজ্ঞানসন্মত ভাবে আৰু পৰিকল্পনাৰ ভিত্তিত ছই বা ততোধিক মহলাৰ ঘৰ সজাৰ ব্যৱস্থা গ্ৰহণ কৰা প্ৰয়োজন বুলি ভাবো। তদুপৰি মহাবিদ্যালয়ৰ প্ৰাক্তন অধ্যক্ষ সম্পৰ্কীয় বিবাদবোৰ বিভাগীয় কৰ্তৃপক্ষই জৰুৰীভাৱে নিষ্পত্তি কৰি স্থায়ীভাৱে অধ্যক্ষ নিযুক্তি দি এই মহান শিক্ষানুষ্ঠান খনিৰ দ্ৰুত উন্নতি সাধন কৰিব বুলি আশা কৰিলোঁ।

ওপৰত উল্লেখ কৰা দাবী সমূহ মঙ্গলদৈ মহাবিদ্যালয় সপ্তাহ উদ্‌যাপন উপলক্ষে ২৯ ডিচেম্বৰ ১৯৮৬ তাৰিখে সাধাৰণ সভাত উত্থাপন কৰা হয়। ইয়াৰ পিছতে ১৯৮৭ চনৰ ভিতৰত তলত উল্লেখ কৰা মতে কিছুমান দাবী পূৰণ কৰি ছাত্ৰ-ছাত্ৰী সকলৰ অভাৱ দূৰ কৰিবলৈ চেষ্টা কৰা হৈছে

(১) মঙ্গলদৈ মহাবিদ্যালয়ৰ প্ৰেক্ষাগৃহৰ কাম সম্পূৰ্ণ কৰিবৰ বাবে মঙ্গলদৈ মহাবিদ্যালয়ৰ পৰিচালনা সমিতিৰ জৰিয়তে প্ৰস্তাৱ গ্ৰহণ কৰি বৰ্তমানৰ অধ্যক্ষ মহোদয়ৰ লগত আৰু পৰিচালনা সমিতিৰ সভাপতি মহোদয়ৰ লগত আলোচনা কৰি ইতিমধ্যে প্ৰেক্ষাগৃহ নিৰ্মাণৰ বাবে নিবিদা-জাননী আদি সংগ্ৰহ কৰি যথেষ্ট কাম আগবঢ়োৱা হৈছে।

(২) ১৯৮৭ চনৰ মাজ ভাগতে আমাৰ মহাবিদ্যালয়ৰ প্ৰায় সকলোবোৰ কোঠাতে আৰু বিজ্ঞানাগাৰ সমূহতো বিজুলী বাতি আৰু বিজুলী-পাখীৰ কাম সম্পূৰ্ণ কৰা হৈছে।

- (৩) ইতিমধ্যে মঙ্গলদৈ মহাবিদ্যালয়ৰ বিভিন্ন কোঠা আৰু বেবৰ বহু পৰিমাণৰ মেৰামতিৰ কাম কৰোৱা হৈছে। বাকী থকা কেঁচাভেটি সমূহ পৰী কৰোৱা হৈছে আৰু খেবৰ ঘৰ সমূহত টিনপাত লগোৱা কাম সম্পূৰ্ণ কৰা হৈছে।
- (৪) মহাবিদ্যালয়ত পানীৰ যোগানৰ সু-ব্যৱস্থা কৰিবলৈ কৰ্তৃপক্ষৰ জৰিয়তে মঙ্গলদৈ পানী যোগান বিভাগৰ লগত বৎপৰোনাৰ্থি যোগাযোগ কৰা হৈছে।
- (৫) ইতিমধ্যে মহাবিদ্যালয়ৰ কৰ্তৃপক্ষৰ জৰিয়তে উদ্ভিদবিদ্যা বিভাগৰ এটি উন্নত মানৰ বিজ্ঞানা-গাৰৰ বাবে অনুমোদন বিচাৰি বিশ্ববিদ্যালয় অনুদান আয়োগৰ ওচৰত যাৱতীয় নথি-পত্ৰ দাখিল কৰা হৈছে। এই অনুদান অতি সোনকালেই আমাৰ মহাবিদ্যালয়ে পাব বুলি আশা কৰা হৈছে।
- (৬) ১৯৮৭ চনৰ মাজভাগতে আমাৰ মহাবিদ্যালয়ত দৰ্শনবিষয়ক মুখ্য (Major) বিষয় হিচাপে উন্নত কৰা হৈছে। লগতে বিভিন্ন বিষয়ৰ বিভাগত কেইবাগৰাকী প্ৰবক্তা নিযুক্তি দিয়া হৈছে।
- (৭) মঙ্গলদৈ মহাবিদ্যালয়ৰ চৌপাশে কমেও এহেজাৰ মূল্যবান গছ ৰোপন কৰা হৈছে।
- ওপৰত উল্লেখ কৰা মতে মঙ্গলদৈ মহাবিদ্যালয় কৰ্তৃপক্ষই ছাত্ৰ-ছাত্ৰীসকলৰ অশাৰ দূৰ কৰিবলৈ চেষ্টা কৰা বাবে মই মহাবিদ্যালয়ৰ ছাত্ৰ সন্থাৰ তৰফৰ পৰা মহাবিদ্যালয়ৰ কৰ্তৃপক্ষক ধন্যবাদ জ্ঞাপন কৰিছোঁ।

#### অশ্ৰু অঞ্জলি :-

মঙ্গলদৈৰ বিশিষ্ট নাগৰিক, মুক্তি যুজাৰ শ্ৰীচন্দ্ৰ নাৰায়ণ কোঁৱৰ দেৱৰ বিয়োগত শোক সভাপাতি বিদেহী আত্মাৰ প্ৰতি শ্ৰদ্ধা জ্ঞাপন কৰা হয়। ইয়াৰ উপৰিও অসম, ভাৰতবৰ্ষ তথা বিশ্বৰ যি সকল মহান ব্যক্তিয়ে এই সময় হোৱাত স্বৰ্গগামী হ'ল তেখেত সকললৈ মঙ্গলদৈ মহাবিদ্যালয়ৰ ছাত্ৰ-ছাত্ৰীৰ তৰফৰ পৰা অশ্ৰু অঞ্জলি আগবঢ়োৱা হয়।

#### প্ৰতিবাদ সভা :-

অসম আৰু অসমীয়া জাতীৰ অস্তিত্বক জীয়াই ৰখাৰ সকলো আন্দোলনৰ কাৰ্য্যসূচীৰে সফল ৰূপায়ন কৰিবলৈ মঙ্গলদৈ মহাবিদ্যালয়ৰ ছাত্ৰ সন্থাই আন্তৰিকতাৰে সহযোগীতা আগবঢ়াই আহিছে। অসম চুক্তি ৰূপায়নৰ ক্ষেত্ৰত হোৱা সকলো আন্দোলনৰ কাৰ্য্যসূচীতে মঙ্গলদৈ মহাবিদ্যালয়ৰ ছাত্ৰ-ছাত্ৰী সকলে দলেবলে যোগদান কৰি আহিছে।

#### উৎসৱ আৰু সমাৰোহ :-

মঙ্গলদৈ মহাবিদ্যালয়ৰ 'মহাবিদ্যালয় সপ্তাহ' ২৯ ডিচেম্বৰ ১৯৮৬ ৰ পৰা ২ জানুৱাৰী ১৯৮৭ লৈ উলহ-মালহেৰে পালন কৰা হয়।



এই বছৰো আমাৰ মহাবিদ্যালয়ত আড়ম্বৰ পূৰ্ণভাৱে সবস্বতী পূজা, ফাতেহা-ই-দোহাজ-দাহম, বিশ্বকৰ্মা পূজা পালন কৰা হয়।

এই বছৰৰ মঙ্গলদৈ মহাবিদ্যালয়ৰ নৱাগত আদৰ্শী সভাখন ৪ নৱেম্বৰ ১৯৮৭ তাৰিখে গান্ধীৰ্যপূৰ্ণ ভাৱে সম্পন্ন কৰা হয়।

### অভিনন্দন :-

এইবাৰ ১৯৮৭ চনৰ তিনিবছৰীয়া স্নাতক বিজ্ঞান চূড়ান্ত পৰীক্ষাত মিচ্. মিছু কোঁৱৰে পদার্থবিজ্ঞান বিষয়ক মুখ্য (Major) হিচাবে লৈ প্ৰথম শ্ৰেণী অধিকাৰ কৰা বাবে তেখেতলৈ আমাৰ আন্তৰিক অভিনন্দন জ্ঞাপন কৰিলোঁ। তত্পৰি ১৯৮৭ চনৰ তিনিবছৰীয়া কলা আৰু বিজ্ঞান বিভাগৰ পৰীক্ষাৰ ফলাফল যথেষ্ট উন্নত মানদণ্ডৰ হোৱা বাবে প্ৰাৰ্থী সকললৈ আন্তৰিক অভিনন্দন জনালোঁ।

এইবাৰ মঙ্গলদৈ মহাবিদ্যালয়ৰ পৰা আমি ৩৫ জনীয়া দল এটাই নগাঁৱত অনুষ্ঠিত আন্তঃ-কলেজ ক্ৰিড়া সমাবোহত অংশ গ্ৰহণ কৰোঁ। এই ক্ৰিড়া সমাবোহত স্নাতক দ্বিতীয় বাৰ্ষিকৰ ছাত্ৰ শ্ৰীকনক বৰুৱাই দুটা বিভাগত সোণৰ পদক লাভ কৰি এক নতুন অভিলেখ স্থাপন কৰে। আনহাতে প্ৰাক-বিদ্যালয়ৰ ছাত্ৰ শ্ৰীধ্ৰুজ্যোতি শৰ্মাই আৰু শ্ৰীকুশল ডেকাই পদক লাভ কৰে। এখেত সকললৈ মই সমূহ ছাত্ৰ-ছাত্ৰীৰ হৈ অভিনন্দন জনালোঁ।

### ছাত্ৰবাস ছাত্ৰী-নিবাস :-

আমাৰ মহাবিদ্যালয়ৰ ছাত্ৰবাস আৰু ছাত্ৰী নিবাসৰ বিভিন্ন অভাৱ-অভিযোগ দূৰ কৰিবৰ বাবে কৰ্তৃপক্ষৰ লগত যোগাযোগ কৰা হৈছে। ইতিমধ্যেই ছাত্ৰবাস আৰু ছাত্ৰী নিবাসৰ বাবে বিজুলীপাখী, বিজুলী বাতি আৰু পানী যোগানৰ সু-ব্যৱস্থা অতি সোনকালে সম্পূৰ্ণ হৈ উঠিব বুলি জনা গৈছে।

অতি সুখৰ কথা যে বহুদিন চেষ্টা কৰি থকাৰ পিছত আমাৰ মহাবিদ্যালয়ত অসম চৰকাৰৰ সমাজ কল্যাণ বিভাগৰ কৰ্তৃপক্ষৰ তৰফৰ পৰা আন এটি ছাত্ৰী নিবাস স্থাপন কৰাৰ ব্যৱস্থা কৰা হৈছে। এই ছাত্ৰী নিবাসটিৰ আধাৰশিলা ইতিমধ্যে স্থাপন কৰা হৈছে।

### আমাৰ বক্তব্য :-

আমাৰ এই মহান মহাবিদ্যালয়খনৰ সৰ্বাংগীন উন্নতিৰ প্ৰতি লক্ষ্য ৰাখি যেন প্ৰতিজন ছাত্ৰ-ছাত্ৰী আৰু সমূহ কৰ্মচাৰী আৰু শিক্ষাগুৰু সকলে আন্তৰিকতাৰে নিজৰ কৰ্তব্য পথত অৱতীৰ্ণ হৈ আগবাঢ়ি যায়। দৰং জিলাৰ বিদ্যামন্দিৰ আমাৰ এই মঙ্গলদৈ মহাবিদ্যালয় খনিক যেন জ্ঞানৰ পোহৰেৰে আগবঢ়াই লৈ যাব পাৰে। তাৰ বাবে আমি আটাইয়ে প্ৰতিজ্ঞাবদ্ধ হব লাগিব।

কৃতজ্ঞতা স্বীকার :-

এই মহান মহাবিদ্যালয়খনব সেরা আগবঢ়াবলৈ বুলি যি সকল ছাত্র-ছাত্রী, বন্ধু-বান্ধবীয়ে মোক মঙ্গলদৈ মহাবিদ্যালয়ৰ ছাত্র সন্থাৰ সাধাৰণ সম্পাদক হিচাপে নিৰ্বাচিত কৰিলে সেই সকললৈ মোৰ আন্তৰিক কৃতজ্ঞতা জ্ঞাপন কৰিছোঁ। বিভিন্ন দিশত দিহা-পৰামৰ্শ দিয়াৰ বাবে ছাত্র সন্থাৰ ভাবপ্ৰাপ্ত অধ্যাপক শ্ৰীবাজেন্দ্ৰ বৰুৱাদেৱলৈ কৃতজ্ঞতা জ্ঞাপন কৰিলোঁ।

বিভিন্ন পৰামৰ্শৰে আমাক সহায় কৰা বাবে অধ্যক্ষ ড° পূৰ্ণচন্দ্ৰ বৰুৱাদেৱৰ প্ৰমুখ্যে শ্ৰদ্ধা-ভাজন শিক্ষাগুৰু আৰু কৰ্মচাৰী সকললৈকে মোৰ আন্তৰিক কৃতজ্ঞতা জনালোঁ।

কাৰ্যানিৰ্বাহকৰ সমূহ সদস্যবৃন্দই মোক যি আন্তৰিকতাৰে সহায় কৰিলে সেয়া মই কেতিয়াও পাহৰিব নোৱাৰিম। তেখেত সকললৈকে মোৰ অন্তৰ্ভাৱ কৃতজ্ঞতা জনালোঁ।

বৰ্তমান মঙ্গলদৈ মহাবিদ্যালয়ত শ্ৰীযুত ভূপেন্দ্ৰ চন্দ্ৰ বৰুৱা (উপায়ুক্ত, দৰং) দেৱক লৈ গঠিত মহাবিদ্যালয় পৰিচালনা সমিতিয়ে যি মহান আদৰ্শৰে আমাৰ মহাবিদ্যালয়খনক পৰিচালনা কৰিছে তাৰ বাবে পৰিচালনা সমিতিক মই মঙ্গলদৈ মহাবিদ্যালয়ৰ সমূহ ছাত্র-ছাত্রীৰ হৈ কৃতজ্ঞতা জনালোঁ।

সামৰণি :-

শেষত মই আপোনালোকক প্ৰতিশ্ৰুতি দিওঁ যে, মই ভৱিষ্যতেও এই মহাবিদ্যালয়ৰ সৰ্বাংগীন উন্নতিৰ ক্ষেত্ৰত সকলো প্ৰকাৰে মোৰ নিঃস্বার্থ সেরা আগবঢ়াই যাম। মই আশা কৰিছোঁ, বৰ্তমান মঙ্গলদৈ মহাবিদ্যালয়ৰ ভাবপ্ৰাপ্ত অধ্যক্ষ ড° পূৰ্ণ চন্দ্ৰ বৰুৱাদেৱে যি মহান প্ৰচেষ্টাৰে মহাবিদ্যালয়খনৰ সৰ্বাংগীন উন্নতিৰ বাবে চেষ্টা কৰিছে তাত যেন সমূহ ছাত্র-ছাত্রী তথা মঙ্গলদৈবাসী বাইজে তেখেতক আন্তৰিক সহায় সহযোগীতা আগবঢ়ায় তাৰ বাবে অনুৰোধ জনালোঁ।

সদৌ শেষত মোৰ অজানিতে হোৱা দোষ-ত্রুটিৰ বাবে আপোনালোকৰ ওচৰত ক্ষমা ভিক্ষা মাগি মোৰ এই প্ৰতিবেদনৰ সামৰণি মাৰিছোঁ।

“জয় আই অম্ম”

শ্ৰীপ্ৰণব বৰদলৈ

সাধাৰণ সম্পাদক

মঙ্গলদৈ মহাবিদ্যালয় ছাত্র একতা সভা

১১ নবেম্বৰ '৮৭

প্ৰতিবেদন / ৫



## সহকাৰী সাধাৰণ সম্পাদকৰ প্ৰতিবেদন

প্ৰতিবেদনৰ আৰম্ভণীতে মহাবিদ্যালয়ৰ সমূহ অধ্যাপক  
অধ্যাপিকা আৰু ছাত্ৰ-ছাত্ৰী, বন্ধু-বান্ধৱীলৈ মোৰ আন্তৰিক  
অভিনন্দন জ্ঞাপন কৰি ১৯৮৬-৮৭ চনৰ মহাবিদ্যালয়ৰ  
ছাত্ৰ সহাৰ সহকাৰী সাধাৰণ সম্পাদকীয় প্ৰতিবেদনৰ পাতনি  
মেলিছো।

১৯৮৬-৮৭ চনৰ সহকাৰী সাধাৰণ সম্পাদক হিচাপে  
আপোনালোকে মোক সেৱা কৰিবলৈ সুবিধাকণ দিয়াৰ  
বাবে আপোনালোকৰ ওচৰত মই চিৰ কৃতজ্ঞ

দৰং জিলাৰ একমাত্ৰ উচ্চ শিক্ষাৰ স্থল এই মঙ্গলদৈ মহাবিদ্যালয় আজি ৩৬ বছৰ  
পাৰ হৈ গ'ল। কিন্তু এতিয়াওঁ ই পৈণত অৱস্থাত গঢ় লৱ পৰা নাই। আমি  
যথেষ্ট অভাৱ অভিযোগৰ মাজেদি শিক্ষা গ্ৰহণ কৰি আহিছো। এই অভাৱবোৰ  
মই পুনৰ দোহাৰাৰ প্ৰয়োজন নাই। মহাবিদ্যালয় সপ্তাহৰ মুকলি সভাৰ সাধাৰণ  
সম্পাদকৰ প্ৰতিবেদনত এই অভাৱবোৰ সন্নিবিষ্ট কৰি বিভাগীয় কৰ্তৃপক্ষৰ ওচৰত  
দাখিল কৰা হৈছিল যদিও এতিয়াকৈকে তাৰ ব্যৱস্থা হাতত লোৱা নাই। আমাৰ  
বাবে সৌভাগ্য যে বহুদিন ধৰি অন্ধ নিৰ্মিত অৱস্থাত পৰি থকাৰ পিছত কলেজ  
প্ৰেক্ষাগৃহৰ কাম পুনৰ হাতত লোৱা দেখা গৈছে। মই আশা বাখিছো কৰ্তৃপক্ষই এই  
কাম সম্পূৰ্ণ ভাৱে শেষ কৰি মহাবিদ্যালয় খনৰ এটা বহুদিনীয়া অভাৱ দূৰ কৰিব।  
ইয়াৰ উপৰিও মহাবিদ্যালয় খনৰ ভিতৰত বিশুদ্ধ খোৱা পানীৰ অভাৱে ছাত্ৰ-  
ছাত্ৰী সকলক যথেষ্ট বিমোহিত পেলায়।

আমাৰ মহাবিদ্যালয় খনত শিক্ষা, উদ্ভিদ বিজ্ঞান, প্ৰাণী বিজ্ঞানত মুখ্য (মেজৰ)  
পাঠ্যক্ৰম আৰম্ভ কৰিব পাবিলে অসমৰ ভিতৰত অতিকৈ পিছপৰা এই মঙ্গলদৈ মহ-  
কুমাৰ বহুতো দুখীয়া-নিচলা ছাত্ৰ-ছাত্ৰী উপকৃত হ'ব। এই ক্ষেত্ৰত কৰ্তৃপক্ষই অতি-  
সোনকালে ব্যৱস্থা হাতত ল'ব বুলি আশা কৰিলোঁ।

কাৰ্যকালৰ আৰম্ভণীৰ পৰা শেষলৈকে সকলো দিশতে দিহা পৰামৰ্শ দি অহাৰ বাবে  
এই বিভাগৰ ভাৰপ্ৰাপ্ত অধ্যাপক শ্ৰীযুত বাৰ্জেন্দ্ৰ বৰুৱা দেৱৰ ওচৰত মই বিশেষ ভাৱে চিৰ  
কৃতজ্ঞ। ইয়াৰ উপৰিও সমূহ কাৰ্য্যনিৰ্বাহক সদস্য তথা বন্ধু-বান্ধৱীৰ ওচৰত মই কৃতজ্ঞ।

শেষত মোৰ কাৰ্য্য নিৰ্বাহকৰ কালছোৱাত সকলো বিলাক অজানিত ভুলৰ বাবে  
ক্ষমা বিচাৰি এই মহান শিক্ষানুষ্ঠান খনিৰ সৰ্ব্বাঙ্গীন উন্নতি কামনা কৰি এই ক্ষুদ্ৰ প্ৰতিবেদনৰ  
সামৰণি মাৰিছোঁ।

‘জয় আই অসম’

শ্ৰীভবেশ কুমাৰ শৰ্মা বৰুৱা

সহঃ সাধাৰণ সম্পাদক, (দ্বিবা) মঙ্গলদৈ মহাবিদ্যালয়



## নৈশ শাখাৰ সহকাৰী সাধাৰণ সম্পাদকৰ প্ৰতিবেদন

জয় জয়তে মঙ্গলদৈ মহাবিদ্যালয়ৰ সমূহ ছাত্ৰ-ছাত্ৰী, বন্ধু-বান্ধবী, পূজনীয় অধ্যাপক অধ্যাপিকা আৰু মহাবিদ্যালয়ৰ সমূহ কৰ্মীৰ ওচৰত কৃতজ্ঞতা জ্ঞাপন কৰি মোৰ এই ক্ষুদ্ৰ প্ৰতিবেদনখনৰ পাতনি মেলিছোঁ।

আই অসমীৰ এক সংকটকালীন সময়ত অসীম সাহস বুকুত বান্ধি অসম মাতৃৰ পূজাবী হিচাপে শ্ৰুতিধৰা কণ বিচাৰি যোৱা ১৯৮৬/৮৭ চনৰ মঙ্গলদৈ মহাবিদ্যালয়ৰ সাধাৰণ নিৰ্বাচনত প্ৰতিদ্বন্দ্বিতা কৰাত আপোনালোকে যিকণ শ্ৰুতিধা দিলে তাৰ হৈ আপোনালোকৰ ওচৰত চিৰ কৃতজ্ঞ। সম্পাদক হিচাপে দায়িত্ব যিদৰে বহন কৰিব লাগিছিল তাক কিমান দূৰ কৰিব পাৰিছোঁ মই নাজানো। কষ্টৰ মাজেৰে দায়িত্ব পালন কৰিব যাওঁতে কোনো কাম বৈ যোৱাতো স্বাভাৱিক। নিজে কোনোদিন কামত অৱহেলা কৰা নাই। কষ্টৰ মাজেৰে দায়িত্ব পালন কৰিব যাওঁতে যি সকলে মোক সহায়-সহযোগ আগবঢ়াইছিল সেই সকলৰ ওচৰত মই চিৰকৃতজ্ঞ। কষ্টৰ মাজেৰে দায়িত্ব পালন কৰিবলৈ গৈ কাৰবাক বেয়া ব্যৱহাৰ কৰা, বেয়াকৈ কোৱাতো স্বাভাৱিকতাৰ বাবে সেই সকলৰ ওচৰত ক্ষমা বিচাৰিছোঁ।

সদৌ শেষত মহাবিদ্যালয়ৰ সৰ্বাংগীন উন্নতি কামনা কৰি মোৰ এই ক্ষুদ্ৰ প্ৰতিবেদনখনিৰ সামৰণি মাৰিছোঁ।

“জয় আই অসম”

শ্ৰীধনেশ্বৰ বড়া

সহঃ সাধাৰণ সম্পাদক (নৈশ শাখাৰ)  
মঙ্গলদৈ মহাবিদ্যালয় ছাত্ৰ সন্থা





## সাহিত্য বিভাগৰ সম্পাদকীয় প্ৰতিবেদন

প্ৰিয় বন্ধু/বান্ধৱী

প্ৰথমতে আপোনালোকৰ প্ৰতি কৃতজ্ঞতা প্ৰকাশ কৰি মোৰ চমু সম্পাদকীয় প্ৰতিবেদনৰ পাতনি মেলিছোঁ। মোক নিৰ্বাচিত কৰাৰ পিছত মই আপোনালোকৰ প্ৰতি কেনে ধৰণে সেৱা আগবঢ়াব পাৰিছোঁ তাৰ বিচাৰৰ ভাৱ আপোনালোকৰ হাতত। মোৰ কাৰ্যকালছোৱাৰ ভিতৰত প্ৰথমতে মহাবিদ্যালয় সপ্তাহৰ সন্মুখীন হওঁ। মহাবিদ্যালয় সপ্তাহত মোৰ বিভাগত আৱৃতি প্ৰতিযোগিতাত শ্ৰেষ্ঠ প্ৰতিযোগীৰ সন্মান লাভ কৰে চফিকা চুলতানা বেগম আৰু সাহিত্য প্ৰতিযোগিতাত শ্ৰেষ্ঠ সাহিত্যিকৰ সন্মান লাভ কৰে স্নাতক মহলাৰ তৃতীয় বাৰ্ষিকৰ ছাত্ৰ শ্ৰীডিবেশ্বৰ বৰুৱাই। দ্বিতীয়তে, মই সন্মুখীন হওঁ নবাগত আদৰ্শ সভাৰ। নবাগত আদৰ্শ সভাত সাহিত্য বিভাগৰ পৰা পোন প্ৰথমবাৰৰ বাবে মঙ্গলদৈ মহাবিদ্যালয়ত এখনি সাহিত্য আলোচনা চক্ৰ (মু. সা. আ.) অনুষ্ঠিত হয়। আলোচনা চক্ৰত সভাপতিত্ব কৰে সাহিত্যিক পেননাৰ শ্ৰীভবানন্দ বাজখোৱাদেৱে আৰু উদ্বোধন কৰে অধ্যক্ষ মহোদয়ে। উক্ত আলোচনাচক্ৰ আৰু প্ৰতিযোগিতাত ড° মহেন্দ্ৰ প্ৰসাদ বৰুৱা, ড° বনেন্দু সেন, অধ্যাপক ইদ্ৰিছ আলি আদি অধ্যাপকসকলে সাহিত্য সম্পৰ্কে আভাস দাঙি ধৰে আৰু বিচাৰকৰ আসন গ্ৰহণ কৰি মোক কৃতার্থ কৰে। অধ্যাপক মঃ ইদ্ৰিছ আলিক (অসমীয়া) সৱৰ্ধনা জ্ঞাপন কৰা হয়।

সাহিত্য বিভাগৰ পৰা মহাবিদ্যালয়ত এখন মাহেকীয়া প্ৰাচীৰ পত্ৰিকা প্ৰকাশ কৰা হয়। মোৰ কাৰ্যকালছোৱাত উক্ত প্ৰাচীৰ পত্ৰিকা সাপ্তাহিক কবিৰ বিচাৰি-ছিলো যদিও পিছত পয়েকীয়া হিচাপেহে প্ৰকাশ কৰা হয়। প্ৰাচীৰ পত্ৰিকাৰ লিখনি ভৰালটোও এই বছৰত নতুনকৈ বং কৰা হৈছে।

কৃতজ্ঞতা জ্ঞাপন সৰ্বস্বত্ৰী হিতেশ বৰুৱা, কনক চহৰীয়া, উত্তম দাস, ধীৰেন শৰ্মা, শৈলেন বাজবংশী, কৃষ্ণেন্দু ডেকা, চফিকা, চুলতানা বেগম, মিনাবাম হাজৰিকা, নিশা ফাতোৱালী আৰু বঙ্কণ চহৰীয়াক আন্তৰিক ধন্যবাদ জ্ঞাপন কৰিছোঁ। ইয়াৰ উপৰিও মোৰ বঁটা-বিতৰণী সভাত সভাপতিকপে আমন্ত্ৰণ গ্ৰহণ কৰা গুৱাহাটী বিশ্ববিদ্যালয়ৰ ড° নবীন শৰ্মাদেৱ আৰু সাহিত্যিক পেননাৰ শ্ৰীযুত ভবানন্দ বাজখোৱাদেৱৰ প্ৰতি আন্তৰিক কৃতজ্ঞতা জ্ঞাপন কৰিছোঁ। মোক বিভিন্ন দিশত দিহা-পৰামৰ্শ তথা সক্ৰিয় সহযোগ আগবঢ়োৱা বাবে ভাৱপ্ৰাপ্ত অধ্যাপিকা মাননীয়া উষা বৰা বাইদেউ আৰু অধ্যক্ষ মহোদয়ৰ ওচৰত কৃতজ্ঞতা জ্ঞাপন কৰিছোঁ। প্ৰাক্তন ছাত্ৰ শ্ৰীম্পন কুমাৰ ঘোষ, শ্ৰীশৈলেন শৰ্মা বৰুৱাক আৱৃতি প্ৰতিযোগিতাৰ বিচাৰকৰ ভাৱ গ্ৰহণ কৰা বাবে ধন্যবাদ জনালোঁ।

শেষত নানা অনিচ্ছাকৃত ভুল-ভ্ৰুটিৰ বাবে ক্ষমা বিচাৰি — ধন্যবাদেৰে —

প্ৰশান্ত নাথ

সম্পাদক, সাহিত্যিক বিভাগ, মঙ্গলদৈ মহাবিদ্যালয়



## সাংস্কৃতিক সম্পাদকৰ প্ৰতিবেদন

জয় জয়তে মঙ্গলদৈ মহাবিদ্যালয়ৰ অধ্যাপক-অধ্যাপিকা, ছাত্ৰ-ছাত্ৰী আৰু মহাবিদ্যালয়ৰ লগত জড়িত থকা ব্যক্তি সকললৈ সশ্ৰদ্ধ অভিবাৰদন জনাইছোঁ।

মঙ্গলদৈ মহাবিদ্যালয়ৰ সাংস্কৃতিক বিভাগৰ গৌৰৱময় ঐতিহ্য আছে। সেইবাবে অন্যান্য বহু মহাবিদ্যালয়তকৈ মঙ্গলদৈ মহাবিদ্যালয়ৰ সাংস্কৃতিক বিভাগৰ সম্পাদকৰ দায়িত্বও বেছি গধূৰ। উক্ত বিভাগৰ সম্পাদক হিচাপে সেই দায়িত্ব পালন কৰাত কিমান দূৰ সফল বা বিফল হৈছিলো তাৰ বিচাৰ মহাবিদ্যালয়ৰ ছাত্ৰ-ছাত্ৰী আৰু গুণীজনে কৰিব। প্ৰতিবেদনত মই মাথোন সেইবোৰ কথাৰেই উল্লেখ কৰিব খুজিছোঁ যিবোৰে, অনাগত ভবিষ্যতৰ সম্পাদক সকলক যৎকিঞ্চিৎ ভাৱে হলেও সহায় কৰিব পাৰে।

মঙলদৈ কলেজ-সপ্তাহ উপলক্ষে অনুষ্ঠিত হোৱা বহুবেকীয়া সংগীত প্ৰতিযোগিতাত শাস্ত্ৰীয় সংগীত শাখাৰ কণ্ঠ-সংগীত বাদ্য সংগীত আৰু নৃত্য সংগীতৰ শ্ৰেষ্ঠ প্ৰতিযোগী তিনিজনালৈ তিনিটা বিশেষ বঁটা জনকৈ শাস্ত্ৰীয় সংগীত প্ৰেমীয়ে ইং ১৯৭৭ চনৰে পৰা প্ৰতিবছৰে আগবঢ়াই আহিছে। উক্ত শাস্ত্ৰীয় সংগীত প্ৰেমী গৰাকীৰ নাম প্ৰকাশ কৰিব পৰা নগ'ল। কাৰণ তেখেতে কেইটামান বিশেষ স্বৰ্তত বঁটা কেইটা আগবঢ়াইছিল। সেই স্বৰ্তবোৰ হ'ল (১) জীয়াই থকালৈকে তেখেতে এই বঁটা কেইটা প্ৰতিবছৰে আগবঢ়াবলৈ চেষ্টা কৰিব, কিন্তু তেখেতৰ নাম মহাবিদ্যালয়ৰ তৰফৰ পৰা অন্ততঃ তেখেত জীয়াই থকা কালত প্ৰকাশ কৰিব নোৱাৰিব। এই অদ্ভুত স্বৰ্তটোৰ কাৰণ দৰ্শাই তেখেতে কৈছিল যে কোনো ব্যক্তি বিশেষৰ নামত উচ্ছৰ্গা কৰা বঁটাতকৈ এনেকুৱা বঁটাৰ প্ৰতি প্ৰতিযোগী সকলে অধিক আগ্ৰহ প্ৰকাশ কৰিব আৰু তাৰ ফলত মঙলদৈত শাস্ত্ৰীয় সংগীতৰ প্ৰচাৰ আৰু প্ৰসাৰ বৃদ্ধি পাব। (২) শতকবা হাবত সৰ্বাধিক নম্বৰ পোৱা জনেই শ্ৰেষ্ঠ প্ৰতিযোগী বুলি বিবেচিত হ'ব। কাৰণ Jack of all হোৱাতকৈ Master of one হোৱাই ভাল। (৩) শাস্ত্ৰীয় সংগীতৰ কোনো বিভাগৰ কোনো বিষয়ত এজন প্ৰতিযোগী ওলালেও তেওঁক প্ৰতিযোগীতাত অংশ গ্ৰহণ কৰিবলৈ দিয়া হ'ব। কাৰণ মঙ্গলদৈৰ দৰে পিচ পৰা চহৰত কিয় অসমৰ অতি উন্নত চহৰতো জাকে জাকে ধ্ৰুপদ, টপ্পা, পাখোৱাজ, ভাৰত নাট্যমৰ প্ৰতিযোগী ওলাব বুলি আশা কৰিব নোৱাৰি। “অনামী বটা” বুলি পৰিচিত হোৱা বঁটা দিওঁতাজনৰ প্ৰথম স্বৰ্তটোৰ উদ্দেশ্য বহুখিনি সফল হৈছে। প্ৰথম বাৰৰ বাবে এই বছৰৰ সংগীত প্ৰতিযোগীতাত

চুগবাকী প্রতিযোগীয়ে ( শ্ৰীমতী কাকলি নাথ আৰু দীপ্তি দেৱীয়ে ) বিলম্বিত খেয়াল পৰি-  
বেশন কৰিছিল। মঙ্গলদৈ মহাবিদ্যালয়ৰ ছাত্ৰ-ছাত্ৰীসকলৰ শাস্ত্ৰীয় সংগীত চৰ্গ কৰাৰ আশ্ৰয়ে  
বঢ়া যেন লাগে।

এই বছৰৰ সাংস্কৃতিক বিভাগৰ ভাৰপ্ৰাপ্ত অধ্যাপক শ্ৰীযুত দেৱী দাস নেওগদেৱ হৈ ১৯৭৭  
আৰু ৭৮ চনতো ছবছৰৰ বাবে ভাৰপ্ৰাপ্ত অধ্যাপক আছিল। তেখেতৰ পৰা জানিব পাবিহেঁ  
অনামী বঁটা দিওঁতা জনে অনুৰোধ কৰিছিল শাস্ত্ৰীয় সংগীত প্ৰতিযোগিতাৰ কণ্ঠ সংগীত শাখাত  
খেয়াল, ঠুংবীৰ উপৰি বাগপ্ৰধান গীত, বিস্তাৰযুক্ত বাগভিত্তিক ভজন, গজল আদিক স্থান  
দিবলৈ। বাদ্যসংগীত শাখাত একক তবলা বাদনৰ উপৰি বাগ পৰিবেশন কৰা বাঁহী, চেঁতাৰ,  
গীটাৰ, মেণ্ডলিন বা যিকোনো বাদ্যক স্থান দিবলৈ, নৃত্য সংগীতত কথক, কথকলি, ভাবত  
নাট্যম আৰু শাস্ত্ৰীয় নৃত্য বুলি সৰ্বভাৰতীয় স্বীকৃতি পোৱা আন নৃত্যকো ( যেনে-সত্ৰীয়া, ওড়িচি  
আদি ) অন্তৰ্ভুক্ত কৰিবলৈ অনুৰোধ কৰিছিল।

মঙ্গলদৈ তথা নতুন দৰংজিলাৰ এটা অন্যতম ঐতিহ্য হ'ল লোকসংগীত। লোকগীতৰ উপৰিও  
ওজাপালী, জিকিৰ, দেওধনী আৰু খেবাই নৃত্যৰ বাবে মঙ্গলদৈ বিখ্যাত মঙ্গলদৈৰ সুপ্ৰশ্ৰয়  
কালি বিশ্ববিখ্যাত চেলাই নামৰ বাদ্য যন্ত্ৰটোৰেই এটা অন্যতম ৰূপ। চেলাই নামৰ জনজাতীয়  
বাদ্য যন্ত্ৰটো সমগ্ৰ মঙ্গলদৈবাসীৰ কাৰণে আপুৰুগীয়া সম্পদ। লোক সংগীতৰ শিল্পীসকলক  
ঔংসাহ দিবলৈ মঙলদৈ নিবাসী অধিবক্তা শ্ৰীবিনয় কুমাৰ ঘোষ দেৱে লোক সংগীতত ( নৃত্য,  
গীত, বাদ্যত ) শতকৰা হাবত সৰ্বাধিক নম্বৰ পোৱা প্ৰতিযোগীজনলৈ তেখেতৰ স্বৰ্গীয় পিতৃ  
দেৱৰ নামত ৩ মন্থথ ঘোষ সোঁৱৰণি বঁটা নামৰ এটি বিশেষ বঁটা হৈ ১৯৭৮ চনৰ পৰা প্ৰতি-  
বছৰে আগবঢ়াই আহিছে। 'অনামী বঁটা'ৰ দৰে ৩ মন্থথ ঘোষ সোঁৱৰণী বঁটাৰ কাৰণেও  
শতকৰা হাবত সৰ্বাধিক নম্বৰ পোৱা প্ৰতিযোগীজন বিচাৰি উলিয়াবলৈ দীঘলীয়া ধৰণৰ অংক  
কৰিবলগীয়া হয় কাৰণে সম্পাদকৰ দায়িত্ব বাঢ়ে। নিজৰ ক্ষুদ্ৰ অভিজ্ঞতাৰ পৰা কৈছেঁ—সাংস্কৃতিক  
প্ৰতিযোগিতা স্তম্ভভাৱে অনুষ্ঠিত কৰিবলৈ কমপক্ষেও পাঁচটা নিশাৰ প্ৰয়োজন হয়। এনিশা  
শাস্ত্ৰীয় সংগীতৰ বাবে, এনিশা লোক সংগীতৰ বাবে, এনিশা আধুনিক সংগীতৰ বাবে আৰু  
দুনিশা নাট প্ৰতিযোগিতাৰ বাবে। নহলে শাস্ত্ৰীয় সংগীতৰ শ্ৰেষ্ঠ প্ৰতিযোগী তিনিজন আৰু  
বিশেষকৈ লোক সংগীতৰ শ্ৰেষ্ঠ প্ৰতিযোগীজন বাচি উলিয়াওঁতে বেমেজালি ঘটাব ভয় থাকে।

সংগীত প্ৰতিযোগিতাৰ কোনটো বিভাগৰ কোনটো শাখাৰ কি সংগীতৰ প্ৰতিযোগিতা  
হব যথা সম্ভৱ আগতীয়াকৈ জাননী দিব লাগে। নহলে প্ৰস্তুতিৰ কাৰণে সময়ৰ অভাৱ  
হোৱা বাবে বহু শিল্পীয়ে প্ৰতিযোগিতাত যোগদান কৰিবলৈ সংকোচ বোধ নকৰে। বিলম্বিত  
খেয়াল গাব পৰা প্ৰতিযোগীয়ে ঠুংবী গাব নোৱাৰাৰ, মধ্যলয়ৰ ছোটখেয়াল গাব পৰা জনে  
বাগ প্ৰধান গাব নোৱাৰাৰ কাৰণ থাকিব নোৱাৰে। কিন্তু আগতীয়াকৈ জাননী নোপোৱাৰ  
কাৰণেই হৈ ১৯৭৮ চনৰ পিছত বাগ প্ৰধানৰ, আৰু আজিকোপতি ঠুংবীৰ প্ৰতিযোগী ওলোৱা  
নাই বুলি শুনিছেঁ। হৈ ১৯৭৭-৭৮ চনৰ পিছত দেওধনী নৃত্যৰ এগৰাকীও প্ৰতিযোগী নোলো-  
ৱাটোও আচৰিত কথা।

কোন বিভাগৰ কোনটো শাখাৰ প্ৰতিযোগীক কিমান সময় দিয়া হ'ব তাকো প্ৰথম  
জাননী খনতেই জনাই দিয়া উচিত। মোৰ মনেৰে আধুনিক আৰু লোক সংগীত বিভাগৰ নৃত্য,  
গীত আৰু বাদ্য শাখাৰ প্ৰতিযোগীক তিনি মিনিটকৈ সময় দিলেও শাস্ত্ৰীয় সংগীত বিভাগৰ  
খেয়াল আৰু বাগ পৰিবেশন কৰা, বাদ্য সংগীতৰ প্ৰতিযোগীক কম পক্ষেও পোন্ধৰ মিনিটকৈ



সময় দিব লাগে। শাস্ত্ৰীয় সংগীতৰ বৈশিষ্ট্য হ'ল আলাপ আৰু বিস্তাৰ। আলাপ-বিস্তাৰৰ মাধ্যমেৰে শিল্পীয়ে বাগটোৰ ৰূপ ফুটাই তোলাৰ উপৰিও পৰিবেশৰ সৃষ্টি কৰি নিজৰ শিল্পী-স্বলভ সৃজনী প্ৰতিভাৰ পৰিচয় দিবলৈ সুযোগ পায়। সেই কাৰণেই ইয়াক উচ্চাংগ সংগীত বোলা হয়। উদাহৰণ স্বৰূপে দববাৰী বাগ পৰিবেশন কৰোঁতে গায়ক বা বাদকে আলাপ-বিস্তাৰৰ মাজেৰে নিস্তন্ধ গভীৰ বাতিৰ পৰিবেশ ফুটাই তুলিবলৈ, মিশ্ৰণ মল্লাৰ বাগ পৰিবেশন কৰোঁতে বৰ্ষাৰ পৰিবেশ ফুটাই তুলিবলৈ চেষ্টা কৰে। আলাপ আৰু বিস্তাৰ আগতীয়াকৈ মুখস্থ কৰি পৰিবেশন কৰা বস্তু নহয়। লঘু সংগীতৰ যদি তুলনা হয় আনে লিখা কবিতা মুখস্থ গোৱাৰ লগত তেনেহলে শাস্ত্ৰীয় সংগীতৰ তুলনা হয় কবিতা বচনা কৰাৰ লগত। পাঁচ মিনিটৰ ভিতৰত পৰিবেশন কৰা খেয়াল শুনি বা তিনি মিনিটৰ ঠুংবী শুনি গায়ক-বাদকসকলক বিচাৰ কৰা বিচাৰকৰ কাৰণে অসম্ভৱ হৈ পৰে। ঠুংবী শাস্ত্ৰীয় নৃত্য আৰু তবলা লহবাৰ প্ৰতিযোগীসকলক অন্ততঃ দহ মিনিট সময় দিব লাগে। বাগ প্ৰধান, ভজন, গজল আদিৰ দৰে লঘু শাস্ত্ৰীয় সংগীতক পাঁচ মিনিট মানকৈ সময় দিলেও হয় যদিও বিস্তাৰৰ ওপৰত অধিক গুৰুত্ব দিয়া হব বুলি প্ৰথম জাননীখনতেই জনাই দিয়া উচিত।

একেজন প্ৰতিযোগীকেই বৰ বেছি সঘনে মঞ্চত দেখিলে শ্ৰোতাসকলে আমনি পায় কাৰণেই সংগীত প্ৰতিযোগিতাত শেষৰ পিনে শ্ৰোতাৰ সংখ্যা কমি আহে। গতিকে একেজন শিল্পীয়ে, বিশেষকৈ আধুনিক আৰু লোকসংগীত বিভাগৰ সৰ্বাধিক কেউটা বিষয়ত যোগদান কৰিব পাৰিব তাৰ সীমা বান্ধি দিলে ভাল হ'ব যেন লাগে।

কোন কণ্ঠ সংগীতত প্ৰতিযোগীয়ে সৰ্বাধিক কিমান বাদ্যযন্ত্ৰ সঙ্গতৰ বাবে লব পাৰিব আগতীয়াকৈ নিৰ্দিষ্ট কৰি দিয়া উচিত। সঙ্গত কৰা বাদ্যৰ সংখ্যাত তাৰতম্য ঘটিলে কণ্ঠ-সংগীতৰ বিচাৰকসকল বিমোহিত পৰে। মোৰ মনেৰে তবলা, মৃদঙ্গ আদিৰ দৰে তালৰ নিৰ্দেশ দিয়া যন্ত্ৰৰ (Percussion instrument) উপৰি মাত্ৰ তান পুৰা বা তানপুৰাৰ অনুকৰণত হাৰ্মনিয়মত বড়জ-পঞ্চম বা বড়জ-মধ্যম স্বৰ বজাই কণ্ঠ সংগীত পৰিবেশন কৰা প্ৰতিযোগীক অধিক সুবজ্ঞান থকা বুলি সুবজ্ঞানৰ শিতানত অধিক নম্বৰ দিয়া উচিত।

কিহৰ ভিত্তিত শ্ৰেষ্ঠ গায়ক নিৰ্বাচন কৰা হয় বা হ'ব প্ৰথম জাননী খনতেই আগতীয়াকৈ জনাই নিৰ্দিষ্ট পিচত বেমেজালি ঘটাব ভয় থাকে। নৃত্য, গীত আৰু বাদ্য সংগীতৰ অপৰি-হাৰ্য্য অঙ্গ। গতিকে শ্ৰেষ্ঠ গায়কৰ উপৰি শ্ৰেষ্ঠ শিল্পীকো এটা বিশেষ ব'টা দিয়াৰ ব্যৱস্থা কৰিব পাৰিলে বেয়া নহয়। অলপ চেষ্টা কৰিলে কলেজৰ বাহিৰৰ কোনোবা সঙ্গীতানুবাগীৰ পৰাও এটা ব'টা আনিব পাৰি যেন লাগে। আগৰ কেইজনমান সম্পাদকৰ দৰে ময়ো বৰ দুখেৰে কবলৈ বাধ্য হৈছোঁ যে বাদ্যযন্ত্ৰ বুলিবলৈ আমাৰ বৰ্ত্তমানে একোৱেই নাই। একাধিক বাৰ হাৰ্মনিয়ম, তবলা আদি কিনা হৈছিল বুলি অৱশ্যে শুনিছোঁ। কিন্তু সুবক্ষিত অৱস্থাত বখাৰ ব্যৱস্থা নথকাৰ বাবেই যন্ত্ৰপাতিবোৰ সঘনে হেৰাইছিল। সাংস্কৃতিক বিভাগৰ নিজা-ববীয়াকৈ অন্ততঃ এটা হাৰ্মনিয়ম, এটা বাঁয়া আৰু তিনিটা মান ডাইনা থাকিব লাগে। বিভিন্ন শিল্পীয়ে বিভিন্ন স্কেলত গায়। কিন্তু প্ৰতিযোগিতাৰ সময়ত ভিন্ ভিন্ স্কেলত তবলা বান্ধি লবলৈ তবলাবাদকক সময় দিয়া সম্ভৱপৰ নহয় বাবেই তিনিটা ডাইনাৰ কথা কৈছোঁ। কিন্তু সবাতোকৈ প্ৰয়োজনীয় বস্তু হ'ল মজবুত ধবণৰ বাকচ বা আলমাৰী এটা নাথাকিলে সাংস্কৃতিক বিভাগৰ সম্পাদক যিমানেই সতৰ্ক নহওক বাদ্যযন্ত্ৰ আৰু বিভাগীয় অন্যান্য বস্তুবোৰ হেৰোৱাৰ পূৰ্ণ সম্ভাৱনা থাকে।



নাট প্রতিযোগিতাৰ বাবে ছটা নিশা আচুতিয়াকৈ বখাৰ কথা এই কাৰণেই কৈছিলো একেটা নিশাত চাৰি বা পাঁচখনতকৈ অধিক নাটকৰ প্রতিযোগিতা হলে দৰ্শক আৰু বিচাৰক সকল ক্লান্ত হৈ পৰে। শেষৰ পিনলৈ দৰ্শক নোহোৱা হৈ যায়। বেচি বাতি হোৱাৰ ভয়ত বিচাৰক সকলেও কেতিয়াবা আহিবলৈ ইতস্ততঃ কৰে। একেজন সম্পাদক আৰু ভাবপ্ৰাপ্ত অধ্যাপকে একেবাহে চাৰি-পাচ নিশা সমান উদ্যমেৰে কাম কৰা সম্ভৱ নহয়। বটী বিতৰণীৰ সময়ত চাৰ্টফিকেটবোৰ লগে লগে দিব নোৱাৰাৰ এইটোৱেই প্ৰধান কাৰণ। নাট বিভাগৰ কাৰণে এজন অতিৰিক্ত ( Additional ) সম্পাদক আৰু অতিৰিক্ত ভাবপ্ৰাপ্ত অধ্যাপক থকা ভাল। সংগীত বিভাগৰ কাৰণে সংগীতৰ জ্ঞান-অভিজ্ঞতা থকা আৰু নাট বিভাগৰ নাটক-অভিনয়ৰ জ্ঞান অভিজ্ঞতা থকা ভাবপ্ৰাপ্ত অধ্যাপক নিয়োগ কৰা নিতান্তই উচিত। কাৰণ সম্পাদকে বহু-সময়ত ভাবপ্ৰাপ্ত অধ্যাপকৰ পৰা দিহা পৰামৰ্শ বিচাৰিবলগীয়া হয়।

অসমীয়া সাহিত্যৰ প্ৰধান সমস্যা স্বৰূপ বজাৰ ( বা ক্ৰেতাৰ অভাৱ ব কথা বিবেচনা কৰি আৰু অসমৰ ধন অসমতে বখাৰ উদ্দেশ্যেৰে ইং ১৯৭৮ চনত মঙ্গলদৈ মহাবিদ্যালয়ৰ ছাত্ৰ একতা সভাই প্রতিযোগীসকলক পুৰস্কাৰ স্বৰূপে অসমীয়া কিতাপ দিবলৈ সিদ্ধান্ত লৈছিল। তেতিয়াৰ সাধাৰণ সম্পাদক শ্ৰীসংৰাম নাথে বাতৰি কাকতৰ যোগেদি একে ধৰণৰ সিদ্ধান্ত লবলৈ অসমৰ বিভিন্ন মহাবিদ্যালয়ৰ প্ৰতি গোহাৰি জনাইছিল। ভাবপ্ৰাপ্ত অধ্যাপক দেৱী দাস নেওঁগদেৱে বিভিন্ন মহাবিদ্যালয়লৈ গৈ কৰ্ম কৰ্তাসকলক লগ ধৰি একেটা গোহাৰিকে জনাইছিল। মহা-বিদ্যালয় সমূহৰ পৰা অভাৱনীয় সহাৰিও পোৱা গৈছিল। তেতিয়াৰ পৰা মঙ্গলদৈ মহাবিদ্যা-লয়ত প্রতিযোগী সকলক পুৰস্কাৰ স্বৰূপে কিতাপকেই যথাসম্ভৱ দি অহা হৈছে। আশা বাখিছো-মঙ্গলদৈ মহাবিদ্যালয়ৰ ছাত্ৰ একতা সভাৰ এই গৌৰৱময় অধ্যায়টোৰ প্ৰতি ভৱিষ্যতৰ ছাত্ৰ একতা সভাই যথাযোগ্য সন্মান প্ৰদৰ্শন কৰিব।

সৰ্বশেষত ক্ষমা প্ৰাৰ্থনা সহকাৰে লুখেৰে কবলৈ বাধ্য হৈছো সাংস্কৃতিক প্রতিযোগিতাৰ সময়ত শ্ৰোতা আৰু দৰ্শকৰ শাৰীত আমাৰ মাননীয় অধ্যাপক-অধ্যাপিকা, মহাবিদ্যালয় পৰি-চালনা সমিতি ( Governing Body ) ৰ সদস্য আৰু অভিভাৱকৰ তথা অভিভাৱিকাৰ শোচনীয় ভাৱে পাতল উপস্থিতিয়ে প্রতিযোগী সকলক হতাশ কৰে।

সদৌ শেষত দিহা পৰামৰ্শ আৰু সক্ৰিয় সহায়-সহযোগ দিয়াৰ বাবে সাংস্কৃতিক বিভাগৰ ভাবপ্ৰাপ্ত অধ্যাপক শ্ৰীদেৱীদাস নেওঁগ দেবলৈ কৃতজ্ঞতা জ্ঞাপন কৰিলোঁ। সহায় সহযোগ আগ-বঢ়োৱা অন্যান্য মাননীয় অধ্যাপক অধ্যাপিকালৈও তদনুৰূপ কৃতজ্ঞতা জনালোঁ। পুহ-মাঘ মহীয়া নিশাৰ হাড় কপোৱা জাবক উপেক্ষা কৰি আমাৰ নিমন্ত্ৰণৰ প্ৰতি সহাৰি জনাই বিচাৰক স্বৰূপে অহা সৰ্বশ্ৰী শ্ৰীমতী মেঘালী দেৱী, শ্ৰীকিশোৰ নাথ, শ্ৰীবানী বৰুৱা, স্বপন ঘোষ, বিপ্লৱ বয় প্ৰমুখ্যে সদাশয় ব্যক্তিসকলৰ শলাগ ললো। সহায় সহযোগিতা আগবঢ়োৱা বাবে সৰ্বশ্ৰী জয়ন্ত ডেকা ( দাদি ), প্ৰশান্ত নাথ, ঘনকান্ত হাজৰিকা, দিলীপ চহৰীয়া, পবিত্ৰ শৰ্মা, হিৰণ্য বৰুৱা, ডিম্ব হাজৰিকা আৰু তৃষ্ণা বৰুৱালৈ মোৰ আন্তৰিকতাৰ্ণ শলাগৰ শব্দই আগবঢ়াই প্ৰতিবেদনৰ মোখনি মাৰিছোঁ।

“জয় আই অসম”

শ্ৰীহিতেশ কুমাৰ বৰুৱা

সাংস্কৃতিক সম্পাদক মঙ্গলদৈ মহাবিদ্যালয়

১৯৮৬-৮৭



## সমাজ সেৱা বিভাগৰ সম্পাদকৰ প্ৰতিবেদন

প্ৰতিবেদনৰ আৰম্ভণিতে অস্তিত্ব বন্ধাৰ সংগ্ৰামত ব্ৰতী হৈ যিসকল অসম মাতৃৰ সুযোগ্য সন্তানে বিদেশীৰ পৰা অসম মাতৃক মুক্ত কৰিবলৈ তেওঁ লোকৰ কেঁচা তেজেৰে মাতৃৰ পবিত্ৰ চৰণ ধুৱালে সেই সকল শ্বহীদলৈ মই মোৰ শ্ৰদ্ধাঞ্জলি জ্ঞাপন কৰিলোঁ।

বহু আশা আকাঙ্ক্ষা বুকুত লৈ বন্ধু-বান্ধবীৰ মৰমৰ মেৰপাকত পৰি ১৯৮৬/৮৭ চনৰ ছাত্ৰ একটা সভাৰ সমাজ সেৱা-বিভাগৰ সম্পাদকৰ দায়িত্ব লৈ আগবাঢ়ো, এজন সামাজিক যোদ্ধা হিচাবে। কিন্তু ? দায়িত্ব ভাব লৈ আনন্দ পাওঁ যদিও ছাত্ৰ-ছাত্ৰী বন্ধু-বান্ধবীক আশানুৰূপ সফল দিব নোৱাৰি ছুঃখিত। ইয়াৰ কাৰণ বিচাৰিলে হয়তো কব লাগিব যে, মঙ্গলদৈ (দৰং) ৰ একমাত্ৰ বৃহৎ শিক্ষানুষ্ঠানটোৰ বাবে প্ৰতিবিভাগলৈ ছাত্ৰ-ছাত্ৰী অনুপাতে সা-সজুলি, উপযুক্ত অনুশীলনৰ অভাৱ আৰু ছাত্ৰ-ছাত্ৰীৰ সকলো বিষয়ৰ প্ৰতি নথকা বাপ। মানুহ মাত্ৰেই সমাজ প্ৰেমী। গতিকে সমাজৰ উন্নতিৰ বাবে সততাৰে কাৰ্যিক, মানসিক, উদাৰতা, পবিত্ৰতা, সত্যতাৰ প্ৰকৃত পূজাৰী হৈ সমাজৰ উন্নতিত আগবাঢ়াকে প্ৰকৃত সমাজ সেৱী বুলিব লাগিব। যি হেতু এখন দেশ বন্ধাৰ দায়িত্ব অকল শাসক বৰ্গৰেই নহয়; ইয়াৰ দায়িত্ব জন সাধাৰণৰ ওপৰতো ন্যস্ত আছে।

মোৰ কাৰ্য্যকাল :-

পৰম্পৰা মতে এই বাবো মহাবিদ্যালয়ত সপ্তাহত সমাজ সেৱা বিভাগৰ দ্বাৰা শ্ৰম, বচনা, কুইজ, প্ৰশ্নোত্তৰ শিতানত প্ৰতিযোগিতা পতা হয়। ইয়াৰ উপৰিও কলেজ চৌহদত প্ৰায় ১০০ মান গছৰ পুলি বোৱা হয়। কলেজ চৌহদত মেৰামতি ফুলনি পৰিস্কাৰ আদি কৰাৰ কথা নকৈ নোৱাৰিলোঁ। শেষত বহুবৰ শ্ৰেষ্ঠ সমাজ সেৱক শ্ৰীমান ভূপেন নাথলৈ শুভেচ্ছা নিদিলে ভুল কৰা হব যেন পাই তেখেতৰ নাম প্ৰতিবেদনত সাঙুৰিলোঁ। সদৌ শেষত মোৰ কাৰ্য্যকালত শ্ৰদ্ধেয় শিক্ষা গুৰু সকলৰ উপদেশ আৰু ছাত্ৰ-ছাত্ৰীৰ সহায় সহযোগৰ প্ৰতি শ্ৰদ্ধা নিবেদিলোঁ। মোৰ পিছৰ বন্ধু সকলে যেন আমি কি কৰিব পাৰিছোঁ। তালৈ লক্ষ্য নাবাখি ভৱিষ্যৎ চিন্তা কৰি দায়িত্বত অগ্ৰশৰ হয় তাৰ কামনাৰে প্ৰতিবেদনৰ পৰা কলম এৰিলোঁ।

জয়তু মঙ্গলদৈ মহাবিদ্যালয়, জয়তু চিৰ চেনেহী অসমী আই, জয়তু মঙ্গলদৈ মহাবিদ্যালয় ছাত্ৰ সন্থা।  
ধন্যবাদেৰে—

শ্ৰীৰাতুল চন্দ্ৰ হাজৰিক  
সম্পাদক, সমাজ সেৱা বিভাগ



## ছাত্ৰ জিৱণি কোঠাৰ সম্পাদকৰ প্ৰতিবেদন

জয় জয়তে মই কৃতজ্ঞতা জনাইছোঁ। সেই সকল ছাত্ৰ-ছাত্ৰী বন্ধু-বান্ধৱীলৈ যি সকলৰ আন্তৰিক সহায়-সহযোগ আৰু মোৰ প্ৰতি থকা গভীৰ আস্থা মোক এই মহাবিদ্যালয়ৰ সাধাৰণ নিৰ্বাচনত অপ্ৰতিদ্বন্দ্বী ভাৱে ছাত্ৰ জিৱণি কোঠাৰ সম্পাদক ৰূপে নিৰ্বাচিত কৰাত সহায় কৰিলে। আপোনালোকে জানে মঙ্গলদৈ মহাবিদ্যালয় সাধাৰণ অৰ্থত এক অভাৱগ্ৰস্ত মহাবিদ্যালয়। অসমৰ আন আন উন্নত মহাবিদ্যালয়ৰ লগত শৈক্ষিক আৰু সাংস্কৃতিক দিশত কেৰা মাৰিবলৈ আমাক আজি প্ৰয়োজন কিছুমান নিষাৰ্থ সাংস্কৃতিক কৰ্মী, খেলুৱৈ আৰু নিষ্ঠাৱান ছাত্ৰ-ছাত্ৰীৰ।

ছাত্ৰ জিৱণি কোঠাৰ সম্পাদকৰ দায়িত্ব লৈয়েই পোন প্ৰথমে মহাবিদ্যালয়ৰ সপ্তাহৰ সম্মুখীন হওঁ। ইং ২৯ ডিচেম্বৰ ৮৬ তাৰিখৰ পৰা আৰম্ভ হোৱা মহাবিদ্যালয় সপ্তাহত মোৰ বিভাগত বিভিন্ন খেল সমূহ বিশেষকৈ বেডমিণ্টন, টেবুলটেনিচ, কেৰম, ডবা, ক্ৰীড়া আৰু নতুনকৈ মিক্স ডাবল কেৰম আৰু বেডমিণ্টন আদি খেল সমূহ অনুষ্ঠিত হয় আৰু এই বিভাগত শ্ৰেষ্ঠ খেলুৱৈ হিচাবে শ্ৰীনাৰায়ণ চহৰীয়াই সন্মান লবলৈ সক্ষম হয়।

ছাত্ৰ জিৱণি কোঠাৰ সম্পাদক হিচাপে মই মঙ্গলদৈ কলেজৰ হৈ যোৱা বহুবত কি কৰিলো সেয়া একান্ত আপোনালোকৰ বিচাৰ্য্য। কিন্তু মই এটা কথা ক'ব পাৰোঁ যে মঙ্গলদৈ মহাবিদ্যালয়ৰ ছাত্ৰ-ছাত্ৰীৰ সুবিধাৰ্থে যি কোনো ক্ষেত্ৰত দৃঢ় পদক্ষেপ লবলৈ মই কুষ্ঠাবোধ কৰা নাছিলো।

এই প্ৰতিবেদনত যোৱাটো বহুবৰ কাৰ্য্য-কলাপৰ খতিয়ান দাঙি ধৰিবলৈ হলে সি এক বিস্তৃত মহাভাৱত সদৃশ হ'ব। তথাপিও এই বহুব অশেষ চেষ্টাৰ মূৰত মঙ্গলদৈ মহাবিদ্যালয়ৰ পৰা নগাওঁত অনুষ্ঠিত আন্ত মহাবিদ্যালয় ক্ৰীড়া মহোৎসৱত, টেবুল টেনিচ আৰু বেডমিণ্টন খেলিবলৈ এটা দল লৈ যোৱা হৈছিল আৰু সেই দলে তাত আশানুৰূপ সাফল্য লাভ কৰিছিল।

শেষত মই অধ্যক্ষ, শিক্ষক-শিক্ষয়ত্ৰী, বিভাগীয় অধ্যাপক শ্ৰীনিবন্ধন শৰ্ম্মা প্ৰমুখ্যে নমস্যা ব্যক্তিলৈ মোৰ কৃতজ্ঞতা যাচিছোঁ। আৰু মোৰ আন্তৰিক ধন্যবাদ মঙ্গলদৈ মহাবিদ্যালয়ৰ সমূহ ছাত্ৰ-ছাত্ৰীলৈ জ্ঞাপন কৰিছোঁ। বিশেষকৈ মোক বিভিন্ন দিশত সহায় কৰি অহা ছাত্ৰ-বন্ধু সকল সৰ্বশ্ৰী হেৰম্ব, বঞ্জন, ফিবোদ, নাৰায়ণ, প্ৰশান্ত, বজ্জল, ধৰণী, ভবেশ আৰু অনিল নাথলৈ মোৰ আন্তৰিক ধন্যবাদ জ্ঞাপন কৰিছোঁ।

ইতি

শ্ৰীভাস্কৰ চহৰীয়া  
সম্পাদক, ছাত্ৰ জিৱণি কোঠা  
মঙ্গলদৈ মহাবিদ্যালয় ছাত্ৰ সমূহ



## ব্যায়াম শালা বিভাগৰ সম্পাদকৰ প্ৰতিবেদন

প্ৰতিবেদনৰ আৰম্ভণিতে মঙ্গলদৈ মহাবিদ্যালয়ৰ সমূহ ছাত্ৰ-ছাত্ৰীলৈ মোৰ হিয়াভবা মৰম যাচিহঁ। মহাবিদ্যালয়ৰ ছাত্ৰ সন্থাৰ সাধাৰণ নিৰ্বাচনত মনোনয়ন পত্ৰ দাখিল কৰিয়েই মই দক্ষিণ ভাৰত ভ্ৰমণত যাবলগীয়া হওঁ। সেয়ে নিজে নিৰ্বাচনী প্ৰচাৰ অভিযানত অংশ গ্ৰহণ কৰিব নোৱাৰিলোঁ, তথাপিও মোৰ অনুপস্থিতিতো বন্ধু-বান্ধৱী সকলে মোক বিপুল ভোটেৰে জয়ী কৰি যি মৰম দেখুৱালে তাৰ বাবে মই চিৰঋণী।

শৰীৰ চৰ্চা শিক্ষাৰে এটা অৱিচ্ছেদ্য অংশ। শৰীৰ আৰু মন এই দুয়োটাৰে এক ওতঃপ্ৰোতঃ সন্ধক আছে। কৰ্মীয়া শৰীৰে সৰল মানসিকতাৰ জন্ম দিব নোৱাৰে। পঙ্গু, নিশকতীয়া এপাল মানুহৰ জাকে কেতিয়াও এটা সৰল জাতি গঠনত বিশেষ একো অবিহনা যোগাব নোৱাৰে। পৃথিৱীৰ অন্যান্য দেশবোৰত শৰীৰ চৰ্চাক শিক্ষাৰ পাঠ্যক্ৰমৰ অন্তৰ্ভুক্ত কৰি লোৱা দেখা যায়। আমাৰ দেশতো জাতীয় চৰকাৰে নিশ্চয় এই দিশত মনোনিৱেশ কৰিব। বিগত বছৰৰ দৰে এইবাবো ব্যায়াম শালা বিভাগে বিভিন্ন প্ৰতিযোগিতা আয়োজন কৰিছিল। প্ৰতিযোগিতাৰ আটাইতকৈ আকৰ্ষণীয় সঁতোৰ প্ৰতিযোগিতাতো এইবাব বহু সংখ্যক প্ৰতিযোগীয়ে অংশ গ্ৰহণ কৰিছিল। এই প্ৰতিযোগীতা উপলুপাৰা মীন মহলত আয়োজন কৰা হৈছিল। আনবাবৰ তুলনাত ছোৱালী প্ৰতিযোগীৰ সংখ্যাও যথেষ্ট আছিল। ইয়াৰ উপৰিও ভাবউত্তোলন, দেহশ্ৰী, যোগাসন আৰু স্বীপ দৌৰপ্ৰতিযোগিতা হয়। কাৰ্য্যভাৰ গ্ৰহণ কৰি মই যথেষ্ট অশুবিধাত পৰিছিলো। উক্ত বিভাগৰ বাবে যিটো কোঠা বখা হৈছে সেইটো একেবাবেই সৰু। ব্যায়ামশালা বিভাগত এডাল পেবেলেল বাবৰ বিশেষ প্ৰয়োজন। মই বিশেষ চেষ্টা কৰিও পূৰণা ডাল মেৰামতি কৰিব নোৱাৰিলোঁ। ব্যায়ামশালা বিভাগৰ বাবে এটা আহল বহল আচুতীয়া স্কুৱাৰ কোঠাৰ ব্যৱস্থা কৰি দিবলৈ এই প্ৰতিবেদনৰ জৰিয়তেই কৰ্তৃপক্ষক অনুৰোধ জনালোঁ।

এইখিনীতে উল্লেখযোগ্য যে এইবাব নবাগত আদৰ্শ সভাত ব্যায়ামশালা বিভাগৰ পৰা এখন 'ক্যাৰেটে' প্ৰদৰ্শনী আয়োজন কৰা হৈছিল। উক্ত প্ৰদৰ্শনীত অংশ গ্ৰহণকৰা ছাত্ৰসকল হ'ল—উগ্ৰসেন বড়া (ব্ৰাউন বেৰ্ট) মনোজ চহৰীয়া (গ্ৰীন বেৰ্ট) কল্যাণ মেছ (গ্ৰীন বেৰ্ট) ভাস্কৰজ্যোতি শৰ্মা (অবেঞ্জ বেৰ্ট) তপনডেকা (অবেঞ্জ বেৰ্ট)। ইয়াৰ বাহিৰেও অন্যান্য বহুতো ব্যক্তিয়েও ইয়াত অংশ গ্ৰহণ কৰে। তদ্বাৰায়ক অধ্যাপক শ্ৰীযুত ভাস্কৰ মল্ল বৃজবৰুৱা দেৱে সকলো সময়তে মোক বিভিন্ন ধৰণৰ দিহা পৰামৰ্শ দিয়া বাবে গভীৰ শ্ৰদ্ধা জনাইছো। মোক সকলো সময়তে বিশেষভাৱে সহায় কৰা মোৰ ভাতৃপ্ৰতিম কাবুল বেজবৰুৱা তথা সমূহ বন্ধু-বান্ধৱীলৈ মোৰ বুকুভবা মৰম যাচিহঁ। নৱদৌ শেষত মোৰ কাৰ্য্যকালত অজানিতে হোৱা ভুল ক্ৰটিৰ বাবে ক্ষমা বিছাৰি মঙ্গলদৈ মহাবিদ্যালয়ৰ চিব-উন্নতি কামনাৰে আজিলৈ সামৰিছোঁ।

জয়তু মঙ্গলদৈ মহাবিদ্যালয়, জয়তু মঙ্গলদৈ মহাবিদ্যালয় ছাত্ৰসন্থা।

“জয় আই অসম”

শ্ৰীদিগন্ত নয়ন শৰ্মা

সম্পাদক, ব্যায়াম শালা বিভাগ





## ছাত্ৰী জিবনি কোঠাৰ সম্পাদিকাৰ প্ৰতিবেদন

জয় জয়তে মঙ্গলদৈ মহাবিদ্যালয়ৰ সমূহ অধ্যাপক অধ্যাপিকা তথা ছাত্ৰ-ছাত্ৰী বন্ধু-বান্ধৱী সকললৈ মোৰ আন্তৰিক অভিনন্দন জ্ঞাপন কৰিলোঁ। লগতে বিগত ছয় বছৰত অসমৰ অস্তিত্ব বক্ষার্থে প্ৰাণ আত্মতা দিয়া জ্ঞাত-অজ্ঞাত শহীদ সকললৈ শ্ৰদ্ধাজ্ঞানী জ্ঞাপন কৰি ১৯৮৬-৮৭ চনৰ ছাত্ৰী জিবনি কোঠাৰ সম্পাদিকাৰ প্ৰতিবেদনৰ পাতনি মেলিছোঁ। মঙ্গলদৈ মহাবিদ্যালয় ছাত্ৰ সন্থাৰ সাধাৰণ নিৰ্বাচনত ১৯৮৬-৮৭ চনৰ 'ছাত্ৰী জিবনি কোঠা'ৰ সম্পাদিকা হিচাপে মনোনীত কৰা বাবে মঙ্গলদৈ মহাবিদ্যালয়ৰ ছাত্ৰ সন্থাৰ

ওচৰত মই চিৰ কৃতজ্ঞ। ছাত্ৰী জিবনি কোঠাৰ সম্পাদিকা হিচাপে কাৰ্য্যভাৰ গ্ৰহণ কৰাৰ কিছুদিন পিছতেই আবস্ত হৈছিল মহাবিদ্যালয় সন্থাহ। এই মহাবিদ্যালয় সন্থাহত মোৰ বিভাগত বিভিন্ন খেল সমূহ অনুস্থিত হৈছিল। খেলসমূহ চলাই নিয়াত যথেষ্ট অস্থবিধা হৈছিল যদিও কেইজনমান সচেতন ছাত্ৰ-ছাত্ৰীৰ সহায়ত খেলসমূহ নিয়াৰিকৈ চলাই নিবলৈ সক্ষম হওঁ।

আমাৰ ছাত্ৰী-জিবনি কোঠাটোৰ সৌচাগাৰ আৰু প্ৰশ্নাবগাৰ কঠাটোৰ ভিতৰে সংলগ্ন হোৱাৰ ফলত দুৰ্গন্ধত কোঠাটোত জিবনি লোৱা পৰিবেশ নাথাকে। তথাপি উপায় বিহীন হৈ দুৰ্গন্ধময় কোঠাটোতে জিবনি লবলৈ বাধ্য হয়।

ছাত্ৰী জিবনি কোঠাৰ সম্পাদিকাই সমস্যা সমাধান কৰাটো টান যদিও মই মোৰ সাধ্যানুসাৰে যিমান খিনি পাবো সমাধান কৰিবলৈ চেষ্টা কৰিছিলোঁ। অধ্যক্ষ মহোদয়ৰ ওচৰত অভাৱ সমূহ পূৰণৰ বাবে কেবাবাবো আবেদন কৰিছিলোঁ।

অধ্যক্ষ মহোদয় আৰু কৰ্তৃপক্ষক টানি অনুবোধ জনাওঁ যে ছাত্ৰী সকলে যাতে এই অভাৱ অভিযোগ সমূহৰ সন্মুখীন হবলগীয়া নহয় তাৰ বাবে যথোচিত ব্যৱস্থা গ্ৰহণ কৰে।

মোৰ কাৰ্য্যকাল চোৱাত যি সকল ছাত্ৰ-ছাত্ৰী, বন্ধু-বান্ধৱীয়ে মোৰ সকলো কামতে সহায় সহযোগীতা আগবঢ়ালে তেওঁলোকক মোৰ আন্তৰিক মৰম, শ্ৰদ্ধা আৰু ওলগ জনালোঁ। বিশেষকৈ কাৰ্য্যভাৰ লোৱাৰে পৰা কাৰ্য্যভাৰ অৰ্পণ কৰালৈ সকল ডাঙৰ সকলো কামতে থাকি সহায় কৰা বাবে পূজ্য দাদা অনিল নাথ আৰু হেৰম্ব বেজবৰুৱালৈ মোৰ শ্ৰদ্ধা নিবেদিছোঁ। মোৰ সহপাঠী বন্ধু-বান্ধৱী সকললৈও মোৰ আন্তৰিক মৰম জনাইছোঁ। ভাৰপ্ৰাপ্ত অধ্যাপিকা শ্ৰীবন্দনা গোস্বামী বাইদেৱে মোৰ দায়িত্ব পালনৰ সকলো কামৰ আগতে দিয়া মূল্যৱান উপদেশৰ কথা শ্ৰদ্ধাবে স্মৰি তেখেতলৈ মোৰ আন্তৰিক কৃতজ্ঞতা জ্ঞাপন কৰিছোঁ।

মোক এইকণ লিখাৰ সুবিধা দিয়া বাবে আলোচনী সম্পাদক ধন্যবাদাৰ্হ। শেষত মোৰ অজ্ঞানিতে বছৰটোত হোৱা ভুল-ত্ৰুটিৰ বাবে ক্ষমা বিছাৰি আৰু মোৰ অতিকৈ প্ৰিয় মঙ্গলদৈ মহাবিদ্যালয় খনিৰ উত্তৰোত্তৰ উন্নতি কামনা কৰি মই মোৰ প্ৰতিবেদনৰ সামৰণি মাৰিলোঁ।

চৈয়দা নাজমীন ইছলাম  
সম্পাদিকা, ছাত্ৰী জিবনি কোঠা



## খেল বিভাগৰ সহঃ সম্পাদকৰ প্ৰতিবেদন

শ্ৰিয় বন্ধু আৰু বান্ধৱী,

জয়জয়তে আপোনালোকৰ প্ৰতি সন্মান জনাই মোৰ বিভাগৰ  
সম্পাদকীয় প্ৰতিবেদন পাতনি মেলিছোঁ। মোৰ এই এবছৰীয়া  
কাৰ্য্যকালত কি কৰিছোঁ তাৰ বিচাৰব ভাব আপোনালোকৰ  
হাততেই অৰ্পন কৰিছোঁ। সম্পাদকীয় কালছোৱাৰ আৰম্ভণীতেই

মহাবিদ্যালয় সপ্তাহত খেল বিভাগৰ গুৰু দায়িত্ব আমাৰ ওপৰত আহি পৰে। এইবাৰ মহাবিদ্যালয়  
সপ্তাহত হোৱা বিভিন্ন প্ৰতিযোগিতাত দুটাকৈ সোণৰ পদকৰ সন্মান মঙ্গলদৈ মহাবিদ্যালয়লৈ কঢ়িয়াই  
আনিছিল (উল্লেখযোগ্য যে শ্ৰীমান কণক বৰুৱাই শক্তি খেলৰ আয়োজিত মাৰ্থান দৌৰ প্ৰতি  
যোগিতা এক নতুন অভিলেখ স্থাপন কৰি প্ৰথম স্থান লাভ কৰে আৰু অসমৰ বিভিন্ন শ্ৰেণীৰ মাৰ্থান  
দৌৰ প্ৰতিযোগিতাত প্ৰথম স্থান লাভ কৰে। এই খিনিতে মই তেওঁৰ সৰ্বাঙ্গীন উন্নতি কামনা কৰি  
ভগৱানৰ ওচৰত প্ৰাৰ্থনা জনাইছোঁ।) ছাত্ৰ ক্ৰয়জ্যোতি শৰ্মাই বঞ্জৰ পদক লাভ কৰে। মহা-  
বিদ্যালয় আদৰ্শ সভাত অধ্যক্ষ একাদশ আৰু ছাত্ৰ একাদশৰ মাজত এখন মনোবঞ্জক প্ৰীতি  
ক্ৰিকেট খেল হৈ যায়। উক্ত খেলখন মুকলি কৰে অধ্যক্ষ মহোদয়ে আৰু অধ্যক্ষ একাদশৰ  
হৈ যথাক্ৰমে ড° আমানশ হক, ড° বণেন্দু সেন আৰু ড° মহেন্দ্ৰ প্ৰসাদ বৰুৱা, ইন্দিচ আলি,  
নিহাৰঞ্জন মিশ্ৰ, অনিল শৰ্মা আৰু মঙ্গলদৈ ক্ৰিকেট জগতৰ অবিম্বৰণীয় ক্ৰিকেটাৰ মঙ্গলদৈ  
মহাবিদ্যালয়ৰ গ্ৰন্থাগাৰিক জেহিবদাই আৰু ছাত্ৰ একতা সভাৰ সাধাৰণ সম্পাদক প্ৰণৱ বৰদলৈ  
সহঃ খেলবিভাগৰ সম্পাদক গিৰিশ শইকীয়া, সাহিত্য বিভাগৰ সম্পাদক প্ৰশান্ত নাথ। অসমৰ  
উদীয়মান উইকেট কীপাৰ স্নাতক প্ৰথম বাৰ্ষিকৰ (কলা) প্ৰতিনিধি কঙ্কন চহৰীয়াই। ছাত্ৰ  
একাদশৰ হৈ অধিনায়ক ধৰণীধৰ ডেকা আৰু সহঃ অধিনায়ক লক্ষী কান্ত বড়াৰ অধীনত ছাত্ৰ  
সকলে সুন্দৰ খেল প্ৰদৰ্শন কৰে।

শেষত আমাক বিভিন্ন দিশত সহায় কৰাৰ বাবে কঙ্কন চহৰীয়া, বাবুল বেজবৰুৱা, পৰান  
দাস, গৌতম দাস, পুণেন্দ্ৰ বৰুৱা, নিশা ফাটোৱালী, চৈয়দা নাজমিন ইচলাম, ধীৰজা বড়া মণি-  
মালা দৈমাৰী, কুঞ্জলতা ডেকা উগ্ৰসেন বড়া আৰু ভাৰপ্ৰাপ্ত অধ্যাপক ড° আমানুল হকৰ যি  
অভিজ্ঞতা পৃষ্ঠ দিহা পৰামৰ্শ—সক্ৰিয় সহযোগৰ বাবে মই চিৰ কৃতজ্ঞ।

সৰ্দৌ শেষত বিগত বছৰত মোৰ অনিচ্ছাকৃত ভুলৰ বাবে আপোনালোকৰ ওচৰত ক্ষমা  
মাগিছোঁ।

ধন্যবাদেৰে—

শ্ৰীগিৰীশ শইকীয়া

সহঃ সম্পাদক খেল বিভাগ



## বাংলায় সেৱা আঁচনিৰ অধিনায়কৰ প্ৰতিবেদন ১৯৮৬-৮৭ ইং

— N. S. S. At a Glance —

1. Serve the community and nation through N.S.S.
2. Help the weaker sections to solve their problems.
3. Make your vacation and leisure period meaningful.
4. Learn dignity of labour.
5. Have acquaintance with the relatives of life while studying.

প্ৰাৰম্ভণীতে যি সকল দেশ মাতৃকাৰ পৱিত্ৰ সন্তানে আমাক কন্দুৱাই চিৰকাললৈ আমাৰ মাজৰ পৰা অঁচনিৰ গ'ল, সেইসকল শ্বহীদৰ পৱিত্ৰ আত্মাৰ চিৰ শাস্তিৰ বাবে ভগৱানৰ ওচৰত আকুল আহ্বান জনাইছোঁ।

অধিনায়কৰ প্ৰতিবেদনৰ প্ৰাকমূৰ্ত্তত মহাবিদ্যালয়ৰ বাঙালী সেৱা আঁচনিৰ কাৰ্য্যসূচী বিষয়া প্ৰাক্তন অধিনায়ক আৰু এই বিভাগৰ যি সকল ছাত্ৰ-ছাত্ৰীৰ অকৃত্ৰিম মৰম চেনেহৰ বাবে মই বাঙালী সেৱা আঁচনিৰ অধিনায়ক হোৱাৰ সুযোগকণ পালেঁ, সেই সকললৈ আন্তৰিকশুভেচ্ছা যাছিলোঁ। প্ৰতি বছৰে নিয়মীয়া সমাজ সেৱা আৰু বিশেষ শিবিৰৰ যোগেদি সুনাম অৰ্জন কৰি ১৯৭২ চনৰ পৰা মঙ্গলদৈ মহাবিদ্যালয়ৰ বাঙালী সেৱা আঁচনি গোটে এয়া পঞ্চদশ বছৰত ভৰি দিলে। গুৱাহাটী বিশ্ববিদ্যালয়ৰ অধীনত থকা আন আন মহাবিদ্যালয়ৰ দৰে আমাৰ মহাবিদ্যালয়ৰ বাঙালী সেৱা আঁচনি গোটে দেশৰ হিত সাধনত সক্ৰিয় অংশ গ্ৰহণ কৰি গুৱাহাটী বিশ্ববিদ্যালয়ৰ ভিতৰতে সুনাম অৰ্জন কৰিবলৈ সক্ষম হৈছে। মোৰ কাৰ্য্যকালছোৱাত কাম কৰাৰ এটি চমু আভাস তলত দাঙি ধৰা হ'ল।

### ১৯৮৬-৮৭ চনৰ খতিয়ান

বছৰটোৰ বাবে ২০০ জন ছাত্ৰ আৰু ৫২ জনী ছাত্ৰীক বাঙালী সেৱা আঁচনিত অন্তৰ্ভুক্ত কৰি লোৱা হয়। মুঠ ২৫২ জন শিক্ষাৰ্থীৰ দ্বাৰা বাহিনীটো বলিষ্ঠ পদক্ষেপত আগবাঢ়ি যায়। ইমান বেছি সংখ্যক ছাত্ৰ-ছাত্ৰীৰ অন্তৰ্ভুক্তি এই বছৰত এক উল্লেখযোগ্য সাফল্য বুলি ক'ব পাৰি। ইং ১৮৯৮৬ তাৰিখৰ পৰা আৰম্ভ কৰি মুঠ ৮ খন বৈঠক অনুষ্ঠিত হয়।

#### (১) অৰ্দ্ধদিনীয়া শিবিৰ

মই যোৱা ১৮৯৮৬ তাৰিখে অধিনায়ক হিচাপে কাৰ্য্যভাৰ গ্ৰহণ কৰোঁ। বাঙালী সেৱা আঁচনিৰ কাম অনুসৰি আধাদিনীয়া আৰু এদিনীয়া শিবিৰ কৰা হয়। বছৰটোত তিনিটা অৰ্দ্ধদিনীয়া শিবিৰ অনুষ্ঠিত হয়। এই শিবিৰত বাঙালী সেৱা আঁচনিৰ ১৩৫ জন স্বেচ্ছাসেৱকে অংশ গ্ৰহণ কৰে।

#### (২) শ্ৰীশ্ৰী কৃষ্ণ বাসোৎসৱ (মঙ্গলদৈ)

দবং জিলাৰ সদৰ মঙ্গলদৈত বিগত কেইবছৰৰ দৰে এই বেলিকাও শ্ৰীশ্ৰীকৃষ্ণৰ সপ্তম বাৰ্ষিক বাসোৎসৱ এক গাভীৰ্য্যপূৰ্ণ পৰিবেশত ১৫/১১/৮৬ তাৰিখৰ পৰা ২৩/১১/৮৬ তাৰিখলৈ ৯ দিনিয়া

কাৰ্যাসূচীৰে অনুষ্ঠিত হৈ যায়। আমাৰ মহাবিদ্যালয়ৰ ৰাষ্ট্ৰীয় সেৱা আঁচনি গোটৰ মুঠ ১৮০ জন স্বেচ্ছাসেৱক আৰু সেৱিকাই সেৱা আগবঢ়াই প্ৰশংসাৰ প্ৰমাণপত্ৰ লাভ কৰে।

### (৩) বিশ্ব পাৰিপাৰ্শ্বিকতা দিৱস

১৯৮৬ চনৰ ১৩ আৰু ১৪ ডিচেম্বৰত অসম চৰকাৰৰ পাৰিপাৰ্শ্বিকতা বিভাগৰ দ্বাৰা আয়োজিত আৰু মঙ্গলদৈ পৌৰসভাৰ দ্বাৰা পৰিচালিত বিশ্ব-পাৰিপাৰ্শ্বিকতা দিৱসত আমাৰ মহাবিদ্যালয়ৰ মুঠ ৫০ জন স্বেচ্ছাসেৱক আৰু স্বেচ্ছাসেৱিকাই অংশগ্ৰহণ কৰি মঙ্গলদৈ চহৰৰ অপৰিস্কাৰ ঠাইবোৰ পৰিস্কাৰ কৰে। ৰাষ্ট্ৰীয় সেৱা আঁচনিৰ আটাই কেইজন স্বেচ্ছাসেৱক সেৱিকাকে অসম চৰকাৰৰ হৈ মঙ্গলদৈ পৌৰসভাই একোখনকৈ প্ৰশংসাৰ প্ৰমাণপত্ৰ প্ৰদান কৰে।

### (৪) ৰাষ্ট্ৰীয় সেৱা আঁচনিৰ প্ৰতিষ্ঠা দিৱস পালন

২৩/১২/৮৬ তাৰিখে দিনযোৰা কাৰ্যাসূচীৰে মঙ্গলদৈ মহাবিদ্যালয়ৰ ৰাষ্ট্ৰীয় সেৱা আঁচনি গোটৰ প্ৰতিষ্ঠাদিৱস পালন কৰা হয়। পতাকা উত্তোলন কৰে শ্ৰীযুত নগেন শৰ্মা এম, এ, এম ফিল দেৱে। মুকলি সভাত সভাপতিত্ব কৰে অধ্যক্ষ ড° পূৰ্ণচন্দ্ৰ বৰাদেৱে। ১৯৭২ চনৰ পৰা আৰম্ভ হোৱা ৰাষ্ট্ৰীয় সেৱা আঁচনি গোটৰ অগ্ৰগতিৰ বিষয়ে আলোচনা কৰা হয়। ইয়াৰ উপৰিও ৰাষ্ট্ৰীয় সেৱা আঁচনি গোটৰ কাৰ্যালয়টো এক গাৰ্হীয়াৰ্পূৰ্ণ পৰিবেশত আনুষ্ঠানিকভাৱে উদ্বোধন কৰে অধ্যক্ষ ড° পূৰ্ণচন্দ্ৰ বৰা দেৱে।

### (৫) মঙ্গলদৈ বেজপাৰা কছাৰীগাৱ অঞ্চলত

যোৱা ৫/১১/৮৭ তাৰিখে মঙ্গলদৈ চহৰৰ পূৱ প্ৰান্তত অৱস্থিত বেজপাৰা কছাৰীগাৱ অঞ্চলত আমাৰ মহাবিদ্যালয়ৰ ৰাষ্ট্ৰীয় সেৱা আঁচনি গোটৰদ্বাৰা এটি এদিনীয়া শিবিৰ অনুষ্ঠিত হৈ যায়। উক্ত শিবিৰত আমাৰ মহাবিদ্যালয়ৰ পৰা ৮৩ গৰাকী স্বেচ্ছাসেৱক সেৱিকাই অংশ গ্ৰহণ কৰিছিল। ৰাষ্ট্ৰীয় সেৱা আঁচনিৰ পতাকা উত্তোলন কৰে অধ্যাপিকা শ্ৰীমতী বিদ্যাশ্ৰেভা দাস দেৱে। বেজপাৰা কছাৰীগাৱৰ ২৫০ মিটাৰ দৈৰ্ঘ্যৰ এটি বাষ্টাৰ মেৰামতি কৰা হয়। ইয়াৰ উপৰিও সেই গোটেই অঞ্চলটোৰ জৰীপকাৰ্য্য চলোৱা হয়। আবেলি এখন ৰাজহুৱা সভা অনুষ্ঠিত হয় আৰু সেই অঞ্চলৰ বাইজক ৰাষ্ট্ৰীয় সেৱা আঁচনিৰ বিষয়ে অবগত কৰোৱা হয়।

### (৬) আলোচনা চক্ৰত অংশগ্ৰহণ

যোৱা ১৬ আৰু ১৭ নবেম্বৰ ১৯৮৬ত নলবাৰীত অনুষ্ঠিত হোৱা আলোচনা চক্ৰত আমাৰ মহাবিদ্যালয়ৰ পৰা (অধিনায়ক) শ্ৰীমুকুল বৰুৱা আৰু এজন স্বেচ্ছাসেৱক শ্ৰীজীলাল শৰ্মাই অংশ গ্ৰহণ কৰে। আলোচনাৰ বিষয়বস্তু আছিল - **Seminer on Youth Involvement and Voluntary Action for Rural development**, ইয়াৰ উপৰিও ২৮ ডিচেম্বৰ ১৯৮৬ত দৰং জিলাৰ সমাজ কল্যাণ বিভাগৰদ্বাৰা আয়োজিত এক আলোচনা চক্ৰত আমাৰ মহাবিদ্যালয়ৰ দহজন স্বেচ্ছাসেৱক সেৱিকাই অংশ গ্ৰহণ কৰে। আলোচনা চক্ৰৰ বিষয়বস্তু আছিল **Seminer on Dowry Prohibition Act**, ইয়াৰ উপৰিও মঙ্গলদৈ মহাবিদ্যালয়ত অনুষ্ঠিত হোৱা কেইবাখনো আলোচনা চক্ৰত ৰাষ্ট্ৰীয় সেৱা আঁচনিৰ স্বেচ্ছাসেৱকসকলে অংশ গ্ৰহণ কৰি সুনাম অৰ্জন কৰে।

### (৭) ছাত্ৰনেতা প্ৰশিক্ষণ শিবিৰত

২৩/৭/৮৭ তাৰিখৰ পৰা ২৯/৭/৮৭ তাৰিখলৈ উত্তৰ গুৱাহাটী মহাবিদ্যালয়ত অনুষ্ঠিত হোৱা গুৱাহাটী বিশ্ববিদ্যালয়ৰ ছাত্ৰনেতা প্ৰশিক্ষণ শিবিৰত আমাৰ মহাবিদ্যালয়ৰ পৰা ৭ (সাত) জন ছাত্ৰই অংশ গ্ৰহণ কৰি সুনাম অৰ্জন কৰে।



## (৮) প্ৰাপ্ত বয়স্ক শিক্ষা আঁচনি

১৯৮৬ চনৰ অক্টোবৰ মাহৰ পৰা ডিচেম্বৰ মাহলৈ প্ৰাপ্তবয়স্ক শিক্ষা আঁচনিৰ জৰিয়তে বাষ্ট্ৰীয় সেৱা আঁচনিৰ ১০০ জন স্বেচ্ছাসেৱক সেৱিকাই ৫০০ জন নিৰক্ষৰ লোকক স্বাক্ষৰ কৰি তোলে।

## (৯) আমাৰ অভাৱ অভিযোগ

এইখিনিতে কেইটামান অভাৱ-অভিযোগ দাঙি ধৰিব বিছাৰিছোঁ।

(ক) প্ৰত্যেক শিক্ষাৰ্থীৰ বাবে কামকৰাৰ সময়ত একত্ৰীকৰণ পোছাক পৰিচ্ছদৰ আৱশ্যক। এই ক্ষেত্ৰত কাৰ্য্যসূচী বিষয়া আৰু কৰ্তৃপক্ষক অনুবোধ জনাওঁ যে অনতিপলমে যেন এই অভাৱ পূৰণ কৰে।

(খ) মোৰ কাৰ্য্যকালৰ ভিতৰত কলিকতাৰ শান্তিনিকেতনলৈ যোৱাৰ মানস কৰিছিলোঁ। কিন্তু সময়ত এইটো পুঁজিৰ নাটনিত হৈ হুঠিল। কাৰ্য্যসূচী বিষয়াক এই ক্ষেত্ৰত আগবাঢ়ি আহিবলৈ অনুবোধ জনালোঁ। প্ৰত্যেক বছৰত বাষ্ট্ৰীয় সেৱা আঁচনিৰ স্বেচ্ছাসেৱক সকলৰ উদ্দেশ্যে একোটা ভ্ৰমণ আঁচনি প্ৰস্তুত কৰা হ'ব বুলি আশা থাকিল।

(গ) মঙ্গলদৈ মহাবিদ্যালয়ৰ দক্ষিণে থকা কৃষিপানৰ যোগেদি “আৰ্জি লোৱা শিক্ষা আঁচনি” (Earmar Learner Scheme) সহায়ত ছুখীয়া মেধাবী ছাত্ৰসকলে তাত থাকি শিক্ষা লাভ কৰিছিল। মই বিভাগীয় কৰ্তৃপক্ষক বিশেষভাৱে অনুবোধ জনাওঁ যে উক্ত পানৰ আঁচনি অনতিপলমে প্ৰৱৰ্ত্তন কৰি ছুখীয়া মেধাবী ছাত্ৰসকলৰ থকা আৰু শিক্ষাৰ ব্যৱস্থা কৰে যেন।

(ঘ) বাষ্ট্ৰীয় সেৱা আঁচনিৰ প্ৰমাণ পত্ৰ সমূহ প্ৰতিবছৰে নিয়মীয়া ভাৱে দিবলৈ কৰ্তৃপক্ষক বিশেষভাৱে অনুবোধ কৰিছোঁ।

## (১০) শলাগ লৈছো

স্বেচ্ছামূলক কাম হ'লেও সময়তে উপস্থিত থাকি নিজ কৰ্তব্য সমাধা কৰা শিক্ষাৰ্থীসকললৈ শলাগৰ শবাই আগবঢ়াইছোঁ। বিভাগীয় কামবোৰ সুচাৰুৰূপে সমাধা কৰা বাবে প্ৰত্যেকজন দলনায়েক, দলনায়েক আৰু বিভাগীয় সুবৰ্বী (খাদ্য, সঁজুলি ইত্যাদি) সকললৈ শলাগৰ শবাই যাচিছোঁ।

‘ছাত্ৰ একতা সভা’ৰ সম্পাদক সকলেও নানা দিহা পৰামৰ্শ আৰু সহায় সহযোগ আগবঢ়োৱা বাবে তেখেত সকললৈ মোৰ কৃতজ্ঞতা জনাইছোঁ।

বাষ্ট্ৰীয় সেৱা আঁচনিৰ মূল চাকি-কাঠী স্বৰূপ অধ্যাপক শ্ৰীৰাজেন্দ্ৰ বৰুৱা এম, এ, বি, টি ; দেৱে অভিজ্ঞতা পুষ্টি দিহা পৰামৰ্শ প্ৰদান কৰি সকলো পথ আঙুলিয়াই দিয়া বাবে মই তেখেতৰ ওচৰত চিৰ-কৃতজ্ঞ। লগতে নানা দিশত দিহা পৰামৰ্শ দি সহায় কৰা বাবে ভাবপ্ৰাপ্ত অধ্যক্ষ ড° পূৰ্ণচন্দ্ৰ বড়াইদেৱ, অধ্যাপক শ্ৰীৰমণী চহবীয়া, অধ্যাপিকা শ্ৰীবিজ্ঞাং প্ৰভা দাস, অধ্যাপক শ্ৰীনিবন্ধন শৰ্মা, অধ্যাপক শ্ৰীজামালুদ্দিন আহমেদ, অধ্যাপক শ্ৰীমতিবাম মেধি, অধ্যাপক শ্ৰীপ্ৰবীন বৰুৱা দেৱলৈ মোৰ আন্তৰিক শ্ৰদ্ধা জ্ঞাপন কৰিলোঁ। ইয়াৰ উপৰিও বিভিন্ন বিষয়ত দেহেকেহে খাতি মোক সকলো প্ৰকাৰে সহায় কৰাৰ বাবে শ্ৰীগোবিন্দ চহবীয়া, নাৰায়ণ, গজেন, মুক্তা, প্ৰবণ চন্দ্ৰলতা, উলুপাঁ, জয়মতী, নিমা, জ্যোতি, উত্তৰা, ভবেন, বাতুল, অঞ্জন, বমা, দিগন্ত, গিৰিশ, চালেহ, ভবেশ, বিজন, আফিয়া, কুঞ্জ, বিজু, খগেন, ৰেখা, বীৰজা আৰু বাষ্ট্ৰীয় সেৱা আঁচনিৰ সমূহ স্বেচ্ছাসেৱক-সেৱিকালৈ মই মোৰ আন্তৰিক অভিনন্দন জ্ঞাপন কৰিলোঁ। লগতে আলোচনী বিভাগৰ সম্পাদকে এই সুযোগ কণ দিয়া বাবে তেওঁৰ ওচৰত মই চিৰ কৃতজ্ঞ।

সৰ্দৌ শেষত অজানিত ভুল-ভ্ৰুটিৰ বাবে ক্ষমা বিছাৰি মোৰ প্ৰতিবেদনৰ সামৰণি মাৰিলোঁ।

ধন্যবাদেৰে -

শ্ৰীমুকুল বৰুৱা (অধিনায়ক)

“বাষ্ট্ৰীয় সেৱা আঁচনি”

---

ENGLISH SECTION



---

---

## A Decade of Assam

Sadhi Ram Borah, B. A.,

Assam, a land  
Nature raises its fragrance  
The people look  
Like creatures  
of the odds,  
The creatures are  
in the Assam Valley.  
Assam, a land  
The creatures are  
crying for peace  
and its growth.  
A decade over  
Assam warned up  
by the rising sun  
The History,  
speaks aloud.  
Assam, a land of  
Plenty Assam.  
Gold, Silver,  
Shine in our immortal land  
Time looks at  
Golden Assam  
The Golden Assam  
of my youthful days  
come to me  
We live together  
In peace and bless. □



## O' Little Stars

Sri Siba Prasad Baruah

T: D. C 2nd Year

( Arts )

Oh Mother ! Tell me  
Who makes the stars,  
That are shining -  
In darkness  
Of a night sky;  
Though  
I am very far -  
Yet, I like to see  
The vision of that bright stars  
I like to see the moon -  
Which is shining bright  
Like the stars.  
The moon is too shining  
In the night sky,  
I always want to see them  
At day time -  
But, unseen."  
Oh Mother ! Tell me  
Why they donot shine  
At day time.

□

---

---

## Powerful God

Oh' powerful God !  
you are so powerful,  
And fair in the world,  
How fair are you ?

What a beautiful—  
And lovely your creatures !  
I always anxious  
And want to know,

About your glorious world,  
I pray you to meet, but  
I don't know about your Shape,  
Only I can image you,  
as a God ( powerful )

No body can say about you  
Except your holy Angels.  
Sky, rain, air, trees, animals  
Everything is your creatures.

And you are only creator  
of all these things  
I always hearing about your  
wonderful Stars, Planets and Sun

How did they moving  
Their own places  
Oh, powerful God !  
You are So Powerful ? □

*Md. Asadullah Ahmed*  
*T. D. C: 2nd Year*

## A Road Victim

A pool of blood  
And an unknown fear  
Kept them at bay.

Explanations popped up,  
all around ;  
at the cost of raised heels, bended knees  
and half-open windscreens.

Standing under the burning sun  
their meanings me,  
May be they drove the foul sight  
down into the river's throat  
beyond the rim of memory,

Long after, trying to find my way out of  
that evening's crowd,  
for a moment I were confused ;

Which one is redder ?—  
The setting Sun spread over the mighty  
Brahmaputra  
or the victim's now cold blood  
inviting nameless vultures.

□

*Nihar R. Mishra*



---

## LITERACY AMONG THE TRIBALS OF DARRANG DISTRICT

G. C. Goswami  
Head, Deptt. of Geography,

Assam is an anthropological museum with many socio-religious groups of people. The history of peopling of the region has been closely linked with India on the one hand and the south-east Asia and the Pacific countries on the other. Assamese culture is the sumtotal of the primitive and the advanced, contributed both by the Aryans and the non-Aryan elements. It is rather a composite culture contributed by Astro-Asiatic, Mongoloid and Aryan elements. Indian history would remain incomplete without a thorough understanding of the origin and development of the civilization of Assam the ancient Kamrupa. Since the pre-historic period, the land has been exposed to invasion from the east, north-east and west. With the dawn of history (c. 1700 B. C.) her link became closer, both politically and culturally with the rest of India.

One of the interesting but difficult problems of the Northeast India, is the study of its racial elements as there was no systematic chronicles in the form of history in ancient Assam till the Ahom invasion in 1228 A. D. Prehistoric archeology and some other evidences prove that Assam being located on one of the migration routes of the mankind, received different waves of immigrants and sent out emigrants from it since long past. It is found that there were three main possible routes of migration—first through the north or the mountain passes of Tibet, Nepal and Bhutan; second, through the valley of the Ganges and the Brahmaputra and the other part of India and the third, the Assam-Burma route across the Patkai ranges.

In the North-east India, the Mongoloid elements are predominant in the population. The Mongoloids or the Indo Mongoloids or the Kirats are physically characterised by strong cheek bones, slit eye, flat nose and slight growth of hair in the body. The so-called Aryan people of Assam, speaking Indo-European languages also share many physical features with the Mongoloids. It is no doubt that there has been an intermingling of the Aryans, Mongoloids, Austriacs and the Dravidians in this part in different ages of the country's history. In India, these people with socio-economic backwardness as the main criterion, have been categorised as the Scheduled Tribes and the Indian Constitution, through its different Articles, provides them special safeguard for their social and economical upliftment. The Constitution thus enlists 212 such tribes spread over different States of India. Of these tribes, North-east India enlists 23 as the indigeneous ones. According to the 1971 census, they together numbered 1,606,648 accounting for about 11 percent of the total population, of these, the most numerous groups is the Bodo-Kacharis, followed by the Mishing, Kachari including Sonowal and Karbi.

The present paper is an attempt to study the socio-economic condition of the tribal people of Darrang District of Assam, more particularly the literacy among the tribals of the district.

---

Darrang District is located between  $26^{\circ} 12'N$  and  $26^{\circ} 57'N$  lat. and  $91^{\circ} 42'E$  and  $92^{\circ} 22'E$  long. It is bounded on the north by the Bhutan Himalayas and Arunachal Pradesh; two perennial rivers Panch—noi and the Barnadi mark the eastern and western boundary and Nagaon and Pragjyotishpur district from the southern boundary. It covers an area of 3,465.3 Km with the total population of 834,574 in 1971. The district has a tribal population of 128,494 souls consisting mainly of the Bodo-Kacharis (102,227), Kachari including Sonowal (14,350), Rabhas (11,855) and Garo (about 2000). They account for more than 15.4 percent of the total population of the district. Very few of the people of other tribal communities live in the district, but they hardly form any social group. So, they have been left outside the purview of the present discussion. These tribal communities managed to live in isolation and maintained their cultural unity. But owing to the advancement of transport and communication system and rapid growth of trade and commerce, it has become difficult for them to isolate themselves any longer and avoid cultural contact.

Some of the Sociologists and Social Anthropologists have observed this social contact and opined that without proper education and preparation this socio-cultural contact have become harmful to the tribal people and created many adjustment problems. Dr. Verrier Elwin, who first advocated the 'National Park' policy, thereby preferring a separate administration for the tribals to allow them to live in isolation with happiness and freedom, modified his view and began to emphasise the need of planning for the upliftment of the tribals through modernisation,

Modernisation involves changes in the social structure, norms and value-orientations and as such it makes certain adaptive demands. Education is undoubtedly one of the key factors that unlocks the door to modernisation, and literacy is, therefore, both the index and agent to modernisation. Education has become part of the economic foundation of modern society - a major avenue of social mobility, a central agency of social distribution and subsequently an object of political debate and social policy as urgent and as important as poverty, sickness or unemployment. But prior to education, the problem of bread must be satisfied. In case of people who hardly get bread twice a day, literacy is a tall talk.

It is realised that if a society is to march forward socio-economically all its constituent communities must be involved effectively in the process of development. The country cannot improve upon its present lamentable conditions leaving aside the tribal population, and if the tribals are to be involved, their problems and prospects must be assessed. Such assessment, may perhaps be done more meaningfully at micro level. It is with this view that the topic of this paper is considered to be significant.

#### Growth and distribution of Tribal population :

Darrang district being on the gateway of migration, there was a synthesis of races and cultures. The great Bodo people are said to have entered into this area

---

through different ways as indicated by legends. There are no written records to prove that the tribals had migrated to this area during the prehistoric days. But it is true that since the days of Mahabharata, the tribal people have been living in this part of the country. So, it is reasonable to conclude that if at all the tribals have migrated to this part, it must have been during the pre-Mahabharata period.

According to the 1951 census, the tribal population of Darrang district (then Mangaldai Subdivision) was 60,604. It was 14.9 percent of the total population. During 1961, it increased to 95,531 and the percentage being 16.3. But in 1971, it was recorded to be 128,494 with 15.4 percent of the total population.

The tribal population are numerous in the middle and northern parts of Darrang district. The zone of contact of the central rice belt and the northern tea belt is the zone of concentration of the tribal people. An Integrated Tribal Development Project (I.T.D.P) has been constituted in the district in 1976-77. It covers almost the whole of Paneri Udalguri, Mazbat and Kalgaon thana areas where tribal population are 50 percent or more (about 10,900) and very small area of Mangaldai and Dalgaon thana. It covers an area of 635.20 Km<sup>2</sup>. Most of the tribal population are concentrated in the Ambagaon, Barchilajhar, Udalguri, Majikuchi, Sekhar Chinakona, Harisinga, Silpota Orang, Dakua, and Kalgaon Mouzas.

#### Education and Literacy :

As a part of ancient Kamrupa, Darrang was actually linked with the rest of India. Gurukula system of education was in vogue in ancient Kamrupa, Sanskrit was the vehicle of thought and scholarship. However, the traditional education was restricted to the Brahmins and other high castes.

The institution of Satra became popular in the sixteenth century. But the tribal people were debarred from this type of formal education. After the annexation of Assam in A.D. 1826, really the Britishers started the mass education in Darrang district. They established two Vernacular Schools at Dosh Darrang (Mangaldai) and Chatgari (Tangla) in 1837, the latter being located in the tribal area. After 1874-75, they established few more schools in the district. The American Baptist Mission made a notable contribution by establishing few Primary Schools at Bengbari and Harisinga during 1880. It was only in 1903, when the first High School was established at Mangaldai town. Very few tribal people received their education in it.

In respect of literacy, Darrang District occupied the lowest position among the plains districts of Assam, excluding Goalpara. Analysing the cause of this protracted backwardness of the district, Mr. C.S. Mulan, the then director of Census, observed in 1931 as follows: "Darrang had only 65 literates per thousand and it was the worst plain district of Assam from the point of view of literacy. The apparent reason for the long continued backwardness was started to be that the district had a large Kachari population among whom literacy was almost negligible.

After 1934, along with the formation of Mangaldai Local Board, the weekly markets (hats) of the district brought under its control. A huge amount of money collected



from the sale of the markets by the Board and began to disburse liberal grants for establishment of High Schools in the district from that fund. Many High Schools were established with the financial help of the Local Board. In the tribal inhabited areas such High Schools were established at Khairabari, Bhergaon, Puthimari, Harisinga and Udalguri from 1940 to 1947.

The position of tribal literacy was not however better, even after the independence of India. It was about 15.0 percent in 1951 when the Assam average was 18.2. In 1961, the percentage of tribal literacy was 17.3, when the district average was 21.1 and the State average was 27.5. In spite of establishing so many schools, even inside the tribal areas, the position was not however improved and the 1971 census record shows a decline in tribal literacy to 17.1, when the district average was 20.0 and the State average being 28.8 percent. The percentage of tribal female literacy was further pitiable, and it was 6.4 in 1961 and 9.3 in 1971.

The influence of Christianity is well observed in the district from the spread of education and literacy. Christianity being more prevalent in Udalguri thana area, literacy is also high. The thana-wise breakup of the literacy record of 1961 and 1971 as follows:

	Paneri	Udalguri	Majbat	Kalaigaon	Dalgaon	Mangaldai
1961	15.2	23.6	12.7	13.0	17.1	22.2
1971	15.7	22.2	12.3	15.3	3.2	20.0

The great diversity of literacy among the different thana areas was mainly because of the difference of schooling facilities. In the Udalguri and Mangaldai thana area, the figures are high because of the influence of Christian Missionary in Udalguri and adequate schooling facilities as the administrative headquarters in Mangaldai. About 30 percent of the total tribal people of Udalguri thana area are converted to Christianity and the Missionaries established many Primary Schools in the area.

Formerly, Assamese was used to be the medium of instruction in all the Primary and Secondary Schools of the district including those of the tribal areas. But for constant demand of the Bod-Kachari people the Bodo Language was recognised as the medium of instruction in 1962 for the Primary stages of education, in 1968 for the Middle English stages and in 1972 for the Secondary stages of education. It may be mentioned here that the district possesses 300 L.P. Schools, 13 M.E Schools and 8 High Schools with Bodo as the medium of instruction. But in spite of getting the schools of their own medium of instruction and with many tribal teachers, the tribal people till 1971 have not been able to show a significant performance in the literary world.

It has already been mentioned that the district accounts for 128,494 tribal people out of the total population of 834,574 and the average percentage of tribal literacy is 17.1, when the district average is 20.0 percent. It may, therefore, be calculated that out of the 705,980 non tribal population of the district, the average literacy must be 23 percent, which is much higher than the present district average. We may, therefore, formulate a hypothesis that - 'Educational backwardness of the tribal people, who constitute a bulk of the population of the district, has contributed towards the general backwardness of the district'.



---

---

### Structural constraints of Tribal education :

The educational backwardness of the tribal people of Darrang district arise mainly from three sets of structural variables—(a) the ecological factors, (b) the socio-economic status and (c) the internal structure of the school system. Some of these factors may be detailed as follows :

#### (i) Geographical terrain and location of School :

In the northern part of the district, where tribal concentration is more, the means of communication is lagging behind. The region is full of streams and rivulates. Obviously, the children of age group of 6-11 find it difficult to go to the schools, if it is not located in their own village itself. Moreover the enrolment and daily attendance of the students is found to be more in the road-side schools than those of the interior locations.

#### (ii) Hostel facilities :

Most of the school of tribal locality, are lack of hostel facilities. Very few schools of Tangla Harisinga, Bhergaon and Udalguri area having hostel facilities attract more pupil than the others. Provision of hostel facility in the L.P. Schools is nowhere seen. Arrangement of hostels with free food and lodging will naturally attract the tribal students most of whose parents are below the poverty line.

#### (iii) Socio-Cultural factors :

Tribal people of the district are not wholly of the equal social category. There are different clans with different social status and as such the Rabhas claim to be socially higher than the Bodo-Kacharis. Apart from this caste difference, there has developed a class structure also among the tribals and in practical field, the percentage of literacy among the higher-class people is more than that of lower class.

#### (iv) Free distribution of books and mid day meal :

Although very recently arrangements have been made for free distribution of books, provision of mid-day meal has not yet arranged. If implemented, it will naturally attract the poor tribal children for Schooling, which will subsequently raise the percentage of literacy.

#### (v) Motivation and Training :

Motivation to tribal youths and parents is in no way inferior to other socio-cultural aspects. Introduction of adult education among the illiterate parents will naturally motivate them to encourage their children for schooling. To achieve a satisfactory result, more particularly their women must be given proper education.

Moreover, as agriculture has a direct impact on education, to improve the educational economy the youths from each tribal village may be given intensive training on scientific cultivation so that, they become the 'diffusion points' and extension agents to innovation.

#### (vi) Teachers :

A Teacher in tribal areas must have a thorough knowledge of tribal life and culture. He must speak the tribal language and profess the tribal culture, Only

under such circumstances, he will be in a position to act as a friend, philosopher and guide to the tribals. To achieve such a fruitful result, the educated tribal teachers are preferred to be appointed in the tribal localities, so that the social distance between the teachers and the taught can be removed.

vii) School calendar and curriculum :

The tribal people of this area are predominantly Marginal farmers. So the services of their children are utilised as soon as they are able for agricultural works. It is an economic proposition and entails dislocation in the traditional pattern of division of labour for a tribal family to send their grown up children to school. The school calendar affixing the holidays and vacations are to be so prepared, so that they do not tally with the agricultural activities. Similarly, the school timings should be flexible and adapted to the local conditions. Moreover the school curriculum, atleast in the Primary level should be prepared in such a manner as to incorporate much of the local cultural contents, as it would ensure interest of the tribal students in education.

Conclusion :

Based on the above discussions and the subject to the limitations imposed on the study, the following observations may be made regarding the educational upliftment and social change in the tribal society :

No society is static in the changing world. Acculturation has come to be a recent phenomenon in the social structure of the Indian society. The spirit of acculturation has been gaining momentum with the development of education and economic situation. A greater degree of social mobility can accelerate the process of acculturation. Tribal people of Darrang district are also on the verge of process of acculturation. It is therefore, the duty of the planners to evolve suitable plans and programmes for the all round development of the tribal people, without disturbing their social ethos and traditional customs, which help in preserving a cultural mosaic of the great Assamese society.

#### Bibliography

- Allen, B. C. : Assam District Gazetteers. Vol. V, Darrang, Allahabad, 1905.  
Azad, M. H. : 'Where Do Our Tribals Live' Geography Bulletin, India I, 1977.  
Boro, J. R. : Bodo-Rao Thunglaini Bodo Sahitya Sabha, Mangaldai, 1977.  
Barpujari, H. K. (ed) : Political History of Assam, Vol. I, Govt. of Assam Gauhati-1977.  
Barua, B. K. : A Cultural History of Assam, Lawyers' Book Stall, Gauhati, 1952.  
Elwin, V. : A Philosophy for NEFA, Shillong, 1954.  
Endle R. S. : The Kacharis, Cosmo Publication, Delhi, 1975.  
Gait, E. A. : History of Assam, Calcutta 1906.  
Kakoti, B. K. : Assamese Its Formation and Development Lawyers' Book Stall, Gauhati, 1941.  
Rathnaish, E. V. : Structural Constraints in Tribal Education, New Delhi, 1972.  
Chatterjee, S. K. : Krata Jana Krti, Asiatic Society of Bengal, 1974.  
Delton, E. T. : Descriptive Ethnology of Bengal, Indian Studies, Calcutta, 1960.  
The Imperial Gazetteer of India, Calcutta, 1914.

---

---

## GEOGRAPHICAL SETTING OF THE MANGALDAI TOWN AREA

Shri Mati Ram Medhi.

M. A. M. Phli.

**M**angaldai Town with a population of 12, 150 (1971) is the headquarters of the newly formed Darrang district on the north bank plain of the Brahmaputra Valley. The town with a total area of 4.95 sq. Kms. lies on the intersection of 26°25'50" N parallel of latitude and 92°02'00" E meridian of longitude. It is situated at a distance of 68 Kms east of Gauhati, the class I town of the Brahmaputra Valley. It is essentially a market oriented and administrative town by the side of National High Way No. 52. It gained the status of a town since the advent of the Britishers when the British civilian Vetch made this place the headquarters of Darrang district in 1833. However, in 1835 the headquarters were shifted from this place to Tezpur and it continued to be the subdivisional headquarters since then till July 1, 1983.

The Mangaldai municipal area is bounded by the Villages Tengabari, chapai and Howly Mohanpur on the north, North Trunk Road and the Bega River on the east, Upahupara and the Mangaldai river on the west and the 'charland' of the Brahmaputra on the south.

Geographically, Mangaldai Town area is a small river valley plain of Mangaldai river. This river with its tributary 'Bega' is flowing through the heart of the town. The plain had its origin thousands of years ago. The present site of the town is like an alluvial upland in the midst of lowlying agricultural lands and its topography is even. The town enjoys the locational advantage of acting as a liaison between two different but geographically very important regions of Assam the fertile rice and jute growing region of lower North Assam plain and the rich tea growing regions of upper north bank plain.<sup>1</sup> The town is surrounded by rich alluvial land which have afforded plenty of resources to attract early settlers.

The relief of Mangaldai Town is almost the same with that of the district as a whole. The Darrang district consists of a patch of the plain lying between the steeply rising Himalayas on the north and the mighty Brahmaputra on the South. It has four distinct physiographic zones. Firstly, there is the 'Bhabar' zone lying at the juncture of the Himalayas and the plain, which is built up of confluence of alluvial fans. Secondly, South of the Bhabar zone lies the 'Terai' area which is relatively flat and has damp ground. Thirdly, south of the Terai belt, there is the relatively consolidated built up central zone. Mangaldai Town is located in the southern limit on this zone. Fourthly the lowlying zone bordering the Brahmaputra consists of active flood plains of the Brahmaputra.

The area where Mangaldai Town is situated may be divided into two micro-geographical divisions,<sup>2</sup> viz, the jungle covered flat lands and the northern highlands, Near

the Brahmaputra there is the jungle covered flat lands where the villagers raise summer rice, pulses and mustard. When the level rises relatively the paddy land is found in association with the groves of bambaos, arccanut and coconut. The northern highland is covered by forests. All these have provided a suitable situation for the growth of the town.

The whole of Darrang district is drained by three systems of rivers, the Bar Nadi-Na Nadi group, the Mangaldai Noa Nadi group and the Dhansiri group. Again these streams and rivers may be divided into two groups: (1) those which originate from the mountains and 2) those which come out from the Terai Region. The former are perennial in character and the latter dry up completely in the winter season. While the western part of Mangaldai Town with an area of about 500 Km<sup>2</sup> falls under the drainage basin of the Bar Nadi-Na Nadi system the eastern part which comprise an area of about 800Km<sup>2</sup> is drained by the Jia-Dhansiri River. The Na-Nadi group of rivers has shown some stability in its lower course in which Mangaldai Town is exactly located, Thus the river Mangaldai with its tributary Bega is the main drainage of the area which is flowing through the heart of the town.

Like other part of Assam the location of Mangaldai has provided with a sub-tropical climate with well marked seasonal variations. There is heavy rainfall in summer and drought in winter. Its average annual rainfall is 189 cm, and the mean annual temperature is 22.4°c, the maximum being 36.4°c and the minimum 8.4° c. The average annual rainfall is however, lower in the south western part of the district. Thus Kurua which is located in this part receives only an annual rainfall of 160 cm. The amount of rainfall increases towards north-east where places like Tangla, Panori and Udalguri receive rainfall of 206 cm and 225 cm respectively. Conforming to this pattern of rainfall, the temperature also decreases from the South to the north of the district.

The soils of Mangaldai Town and its suburbs are loamy with patches built of fine silts, rich in alluvium which when dry becomes very hard and compact. This type of soil is locally known as Kathmati (old alluviums). This type of soil is important for tea cultivation.

In Mangaldai proper deciduous trees and grasses are common. In suburbs where there are patches of old alluvium soil, tea is grown. But on the lands where tea plantation is not practised sugarcane citrus fruits like orange, pineapples, rice etc. are grown.

Transport and communication are the important infrastructures for the development of a region, Mangaldai Town has link with all the important towns of Kamrup, Sontipur and Darrang districts by roads. It is also connected with market centres and important places of the Darrang district by P. W. D roads. Of these roads Mangaldai Bhutiasang, Mangaldai Khairabari, Mangaldai Bhairabkunda Mangaldai Kurua, Kharupatia Udalguri are more important. In total a length of 200 km is of metalled road. 832 km of gravelled road and 900 km is of Kaccha road in the district. The North Trunk Road passes through the town connecting Gauhati on the



South and Tezpur on the north east. The rest of the roads are narrow and mostly confined to the area within the town itself.

But strikingly enough, the town has not yet been connected with railway, although it is located only 68 km away from Gauhati city. This has stood in the way of its development and for that matter for the whole district.

**Bibliography.**

1. Bhattacharyya, N N 'Mangaldai : A Study in Urban Morphology' In THE NORTH EASTERN GEOGRAPHER vol VIII No 1 & 2, 1976. P. 16-17.
2. Taher, Dr. M, The Geo-Economic Basis of population Distribution in Mangaldai Sub-division, Assam, in the North Eastern GEOGRAPHER vol VIII, No. 1 & 2 1976, P-9 10.
3. "Mangaldai Town, A Study in Urban Social Geography" an unpublsh M. Phil dissertation by the author, 1984.
4. Govt. of Assam. Handbook of Census. Darrang District. General Administration Dept, Govt. of Assam, Dispur. 1975



গুৱাহাটী বিশ্ববিদ্যালয়ৰ ১৯৮৭ চনৰ স্নাতক  
মহলাৰ পদার্থ বিজ্ঞান (মুখ্য বিষয়ত)  
মঙলদৈ মহাবিদ্যালয়ৰ ছাত্ৰী  
শ্ৰীমিত্ৰ কোঁৱৰে ১ম শ্ৰেণীৰ  
অষ্টম স্থান লাভ কৰে।

মঙলদৈ মহাবিদ্যালয় আলোচনী

EDITORS AND PROF-IN-CHARGE OF MANGALDAI COLLEGE  
MAGAZINE FROM 1958-86-87

Session	Editor	Prof in-charge
1958-59	Shri Bodheswar Deka	Shri P. Boru
1960-61	Shri Soneswar Sarma	Shri D. Neog
1961-62	Shri Hara Gauri Adhikari	Shri P. Pora
1962-63	Shri Maheswar Kalita	Shri D. Neog
1963-64	Shri Tuwa Ram Deka	Shri D. Neog
1964-65	Md. Fazlul Karim	Shri D. Neog
1965-66	Shri Bashab Ch. Sahariah	Shri D. Neog
1966-67	Shri Hem Kanta Deka	Shri J. C. Sarma
1968-69	Shri Naren Hazarika	Shri J. C. Sarma
1969-70	Shri Prabhat Nr. Choudhury	Shri J. C. Sarma
1970-71	Shri Dinabandhu Sarma	Shri J. C. Sarma
1971-72	Md. Mahiuddin Jiaul Haque	Shri B. Kakati
1972-73	Shri Premananda Nath	Shri B. Kakati
1973-74	Shri Bhabendra Ch. Deka	Shri B. Kakati
1974-75	Shri Juran Ch. Kalita	Shri B. Kakati
1975-76	Shri Debendra Kr. Sarma	Shri B. Kakati
1976-77	Shri Bhaba Kt. Hazarika	Shri B. Kakati
1977-78	Shri Paramananda Razbongshi	Miss Naharun Neshu
1978-79	Shri Sailendra Kr. Sarma Baruah	Shri M. P. Baruah
1979-81	Shri Pankaj Kr. Goswami	Shri Bizay Goswami
1981-82	Shri Gagendra Baruah	Shri Bharat Sarmah
1982-83	Shri Biswajeet Goswami	Shri Bharat Sarmah
1983-84	Shri Dulal Baruah	Shri Bharat Sarmah
1985-86	Shri Siba Prasad Baruah	Shri Matirrm Medhi
1986-87	Shri Minaram Hazarika	Shri Matiram Medhi

মঙলদৈ মহাবিদ্যালয় ছাত্র সম্ভাব হৈ আলোচনী বিভাগৰ সম্পাদক শ্ৰীমিনাৰাম হাজৰিকাৰ  
দ্বাৰা প্ৰকাশিত আৰু কলিতা আৰ্ট প্ৰেছ, মালিগাঁও, গুৱাহাটী ৭৮১০১১ জ'ত মুদ্ৰিত।